

2. 分析に用いる主な調査データ

2-1 概要

交通流動を示すデータには国勢調査、中京都市圏パーソントリップ調査¹(第4回PT調査)などが挙げられる。第4回PT調査の対象範囲には旧町村地域が含まれていないため、旧町村地域住民を対象とした人の動き調査(アンケート調査)の実施結果を用い、PT調査結果と合算して交通圏全体の人の動きを捉えるものとする。また、バス利用実態については今年度及び平成13年度に実施した調査結果を用いる。

なお、必要に応じ平成12年度国勢調査等他の統計データを用いるものとする。

表 2.1 交通実態把握に用いる調査データの概要

調査データ	対象範囲	調査時点	概要
第4回PT調査	中京都市圏全域 (愛知・岐阜・三重県の47市83町4村:調査当時) 主に旧豊田市、三好町、他都市の流動把握に用いる。	H13.10	<ul style="list-style-type: none"> 人の動きを把握するための調査で、1日の動きを全て捉える調査である。 都市圏において対象者を抽出しアンケート調査で把握するサンプル調査。 中京圏全体の抽出率は3%であるが、豊田市については7%としている。 サンプルから実人口規模に拡大したデータにより集計。 基本的に10年ごとに実施し、中京都市圏では、昭和46年に第1回が行われ、第4回調査が平成13年10月に実施された。 H13年当時から現時点までに、特に三好町においてさんさんバスの運行やアイモール三好が立地したなどの変化があり、第4回PTで把握できる流動と現在の流動は一致しない。しかしながら、現時点で人の流動を把握できるデータとしてはPTが最も適していると思われるため、当面はPTを用い分析するものとする。
人の動き調査	旧町村地域居住者 藤岡、小原、足助、下山、旭、稲武地区 主に旧町村地域の流動把握に用いる。	H17.6	<ul style="list-style-type: none"> PT調査では豊田三好1次交通圏のうち旧町村地域居住者は対象外であり、旧町村地域の交通状況を把握するために別途独自の調査を実施した。 旧町村地域の世帯に無作為抽出で各地区とも概ね抽出率が10%となるようにアンケート調査票を世帯に配布。(配布回収は自治会を通じ実施) 個人属性、通勤通学・日常の通院買物等の流動、バス利用等について、アンケート票に記入する形式。 旧町村全体での有効回答数は4,761人、抽出率10.9%となった。 PT調査と同様、平成17年4月1日時点での町別の居住者数、性別、年齢区分とサンプルデータの区分から拡大係数を設定することにより、居住人口ベースに換算した。 サンプル数を考慮し集計及び拡大係数の設定はゾーン単位で行うものとし、ゾーン区分は藤岡地区3ゾーン、足助地区2ゾーン、その他地区は各1ゾーンとした。
バス利用実態調査	旧豊田市内 名鉄バス13路線	H14.2	<ul style="list-style-type: none"> 各バス停の乗降者数及びバス運行遅延状況を調査。 バス利用者に対しアンケート調査(手渡し郵送回収)を実施。 アンケート調査票は乗車ごとに配布。 アンケート内容は、個人属性、乗車・降車バス停別利用状況、バス交通に関する改善要望等。アンケート回答数は1,405件で、回収率28%、乗降者数に対する回答率は9.6%となった。
	豊田・三好1次交通圏内の行政が関与しているバス(スクールバス専用は除く)・乗合タクシー、及び名鉄バス路線の一部	H17.10	<ul style="list-style-type: none"> H14.2に調査されていない路線、または路線変更のあった路線を中心に実施。 調査内容・方法は上記と同じ。 アンケート回答数は1,027件で、回収率24%、乗降者数に対する回答率は4.7%となった(H17.10.31時点)

1 パーソントリップ調査:「人(パーソン)の動き(トリップ)」を把握するための調査で、「どのような人が」「いつ」「どこから」「どこへ」「どのような交通手段で」動いたかについて1日の動きを全て捉える調査である。都市圏において対象者を抽出しアンケート調査で把握するサンプル調査として実施する。基本的に10年ごとに実施し、中京都市圏では、昭和46年に第1回が行われ、第4回調査が平成13年10月に実施された。

2-2 旧町村地域における人の動きアンケート調査

2-2-1 調査概要

(1) 調査の主旨・目的

新豊田市及び豊田・三好1次交通圏の検討を行うにあたり、基礎的な資料として各地区における人の動きの現状把握は重要である。しかしながら、旧町村地域は都市計画区域外でもあり、パーソントリップ調査などの詳細な人の動き調査の対象圏域外であるため、基礎的なデータが不足していることや住民ニーズの把握なども十分でない。

したがって、これを補うために藤岡・小原・旭・足助・稲武・下山の6地区の住民を対象にアンケート調査を実施した。

調査の概要は以下に示すが、元々人口が少ない地域であることから十分な分析ができるよう、多くのサンプル数が得られるよう配慮した。

(2) アンケート調査方法概要

配布・回収方法（平成17年6月）

配布方法：自治区の協力を得て、無作為に抽出した世帯に各組長が配布

配布数：各自治区単位で10世帯に1世帯の割合で、1世帯に6人分のアンケート用紙を配布

回収方法：自治区の協力を得て、各地区区長会で回収

対象者

5歳以上を対象とし、基本的に世帯全員に回答を依頼

配布数・回答数（結果）

表 2.2 調査票配布状況と回答数

地区名	世帯数	配布世帯数	配布率	回答者数	地区全人口	回答者抽出率
藤岡地区計	5,159	698	13.53%	2,620	18,237	14.37%
小原地区	1,199	142	11.84%	604	4,218	14.32%
足助地区計	2,771	315	11.37%	1,335	9,382	14.23%
下山地区	1,493	177	11.86%	711	5,382	13.21%
旭地区	1,032	110	10.66%	496	3,451	14.37%
稲武地区	1,003	140	13.96%	554	3,062	18.09%
計	12,657	1,582	12.50%	6,320	43,732	14.45%

配布率は自治区単位で10%以上としたため地区全体では10%を超える結果となった。

配布枚数は各世帯6人分とした。

世帯数は配布時(H17.6)、地区全人口はH17.4.1時点の5歳以上人口(資料:豊田市統計)

調査内容（要約） 調査票は次頁に示す

問1：住所、年齢、職業等について

問2：通勤・通学の状況について

通勤通学先、発着時間、交通手段、帰宅時間、立寄り施設、等

問3：平日の外出状況について（通勤通学者以外）

通院、買物等における外出頻度、発着時間、外出先、交通手段、手段選択理由

問4：休日の外出状況について

通院、買物等における外出頻度、発着時間、外出先、交通手段、手段選択理由

問5：バスの利用状況について

利用頻度、利用・非利用理由、希望バスサービス水準、今後のバス利用意向

人の動き調査 調査票

この調査は豊田市が実施しています。

■問合せ先
豊田市 都市整備部 交通政策課 公共交通計画担当
電話:0565-34-6603(直通)

この調査は、皆さんの交通行動等を教えていただき、現在の交通対策や交通計画等の将来のまちづくりのための基礎資料を得るために実施しているものです。この調査票に記入されたことは統計的に処理しますので、調査票の内容を他に漏らしたり、他の目的に使うことはありません。

問1 あなたのお住まいの現住所、年齢、職業等をお教えてください。

現住所 (字名まで)		豊田市 _____ 町 _____		
性別	年齢	職業	保有運転免許は	保有している自動車について
番号を○で 囲んでくだ さい。	平成17年6月1 日現在の年齢。	表Aから番号 を1つ選択。	保有している運転免許の番号をすべて○で囲んでください。	あなたが使いたいときに、自由に使える自動車はありますか。番号を○で囲んでください。
1、男 2、女	満 ()歳	()	1、普通または大型 3、原動機付自転車のみ 2、自動二輪車 4、持っていない	1、自由に使える車がある 3、家族間で調整すれば使える 2、自由に使える車はない

表A 職業の分類

■職業をお持ちの方

1. 農林漁業
2. 会社員
3. 公務員
4. 販売・サービス業
5. 自由業
6. 自営業
7. パート・アルバイト
8. その他()

■職業をお持ちでない方

9. 生徒・児童・園児(中学生以下)
10. 学生(高校生以上)
11. 主婦・主夫(職業従事者を除く)
12. 無職・その他

表1 施設の番号

1. 住宅・寮
2. 学校・教育・保育施設
3. 文化・宗教施設
4. 病院・医療施設
5. 厚生・福祉施設
6. 事務所・会社・銀行
7. 官公庁
8. 問屋・卸売市場
9. 個人商店・コンビニ
10. スーパー・デパート
11. 飲食店
12. 宿泊・娯楽施設
13. 工場・作業場
14. 交通・運輸施設
15. 供給・処理施設
16. 倉庫・物流ターミナル
17. 公園・緑地
18. 体育施設
19. 農林漁業作業施設
20. 工事現場・その他

表2 交通手段の番号

1. 徒歩
2. 自転車
3. 原動機付自転車 (50CC以下)
4. 自動二輪車(50CC超)
- 自動車
5. タクシー・ハイヤー
6. 軽乗用車
7. 乗用車
8. 小型貨物車 (軽貨物車、ライトバン等)
9. 普通貨物車、特殊車
10. 自家用バス、貸切バス
- 公共交通
11. 路線バス・高速バス・路面電車
12. 鉄道
13. 地下鉄
14. 船舶
15. その他(車いす等)

表3 駐車場所の番号

1. 駐車しなかった
- 道路上
2. 無料(車道・歩道)
3. 有料 (パーキングメーターなど)
- 道路外
4. 月極有料駐車(輪)場 (会社等が賃借し、社員が使用している場合も含む)
5. 一時預かり有料 駐車(輪)場
6. 自宅車庫・駐輪場
7. 事務所の駐車場、駐輪場
8. 店舗等の無料駐車場 (買物割引で無料を含む)
9. 店舗等の有料駐車場
10. 駅前広場
11. その他、空き地など

通勤・通学を
していない方は
問3から

通勤・通学を
している方は
問2から

裏面にあります。

※ 記入例(4ページ目)を参照してください。

問2 通勤・通学の状況について(平均的な日について記入してください。)

行きの移動	1 通勤・通学先の住所(字名まで) 市・区 _____ 町 _____ または、付近の有名な建物、駅名、停留所等	6 利用する交通手段		⇒ 自動車、バイク・自転車を利用する人は7、8、9へ その他の人は「帰りの移動」へ	
	2 通勤先、通学先の施設の種類の種類 表1から選択 → _____ 番	利用した交通手段の種類 表2から選択	所要時間 分単位で記入		交通手段を乗り換えた地点
		はじめに _____ 番 _____ 分			
		次に _____ 番 _____ 分			
		次に _____ 番 _____ 分			
		次に _____ 番 _____ 分			
3 自宅を出発する時間 1、午前 2、午後 _____ 時 _____ 分頃	7 駐車場所、駐輪場所は? 表3から選択 _____ 番				
4 通勤先・通学先に到着する時間 1、午前 2、午後 _____ 時 _____ 分頃	8 あなたが運転? はい・いいえ				
5 勤務・通学時間の変動 あり { 1、フレックスタイム 2、交代勤務 3、その他() } なし	※「いいえ」に○を付けた方 1、家族等に送迎してもらった。 2、他の通勤・通学者の車に同乗した。 3、その他()				
9 運転した人とあなた以外の同乗者の人数は? _____ 人					

※ 勤務時間の変動がある方(フレックスタイム、交代勤務等)は、直近の日の「出発時間」および「到着時間」を記入してください。

帰りの移動	3 帰宅途中によく立ち寄る施設			
	1 通勤先・通学先を出発する時間 1、午前 2、午後 _____ 時 _____ 分頃	施設の名称等 帰宅途中によく立ち寄る施設の名称を3つまで記入	施設の種類の種類 表1から選択 _____ 番	施設を利用する時間 約 _____ 分間
	2 自宅に到着する時間 1、午前 2、午後 _____ 時 _____ 分頃			立ち寄る頻度 あてはまるものを一つに○ 1、週に5~6回 3、週に1~2回 2、週に3~4回 4、月に数回

通勤・通学をしている方は問4へ(その他の方は問3へ)進んでください。

※通勤・通学をしている方は問4へ進んでください。

問3 あなたご自身の、平日の外出状況について

	①病院、診療所など	②日常の買物(食料品等)、習い事、娯楽など
(1)どの程度の割合で外出されますか。	1、ほぼ毎日 2、1週間に3~4日 3、1週間に1~2日	4、1ヶ月に数日 5、ほとんど行かない 6、その他()
(2)外出時は何時くらいに出発することが多いですか。	午前 _____ 時 _____ 分頃 午後 _____ 時 _____ 分頃	午前 _____ 時 _____ 分頃 午後 _____ 時 _____ 分頃
(3)外出時は何時くらいに帰宅することが多いですか。	午前 _____ 時 _____ 分頃 午後 _____ 時 _____ 分頃	午前 _____ 時 _____ 分頃 午後 _____ 時 _____ 分頃
(4)外出先はどちらが多いですか。 (多い順に2箇所まで記入)	①施設名 _____ 所在地 _____ 市 _____ ②施設名 _____ 所在地 _____ 市 _____	①施設名 _____ 所在地 _____ 市 _____ ②施設名 _____ 所在地 _____ 市 _____
(5)外出する際の主な交通手段はどれですか。 (利用するものすべてに○)	1、バス 2、タクシー 3、自家用車(ご自身で運転) 4、自家用車(家族、知人が運転)	5、自動二輪車 6、自転車 7、徒歩 8、その他()
(6)選択した交通手段を使う理由はどれですか。 (あてはまるものすべてに○)	1、便利だから 2、時間に制約されないから 3、公共交通が無いから 4、公共交通は不便だから 5、他に交通手段が無いから 6、自動車等を利用する必要が無い距離だから 7、その他()	1、便利だから 2、時間に制約されないから 3、公共交通が無いから 4、公共交通は不便だから 5、他に交通手段が無いから 6、自動車等を利用する必要が無い距離だから 7、その他()

問4 あなたご自身の、休日の外出状況について
【休日および通勤・通学しない日】

	①病院、診療所など	②日常の買物(食料品等)、習い事、娯楽など
(1)どの程度の割合で外出されますか。	1、1週間に1~2日 2、1ヶ月に4~5日 3、1ヶ月に2~3日	4、1年に数日 5、ほとんど行かない 6、その他()
(2)外出時は何時くらいに出発することが多いですか。	午前 _____ 時 _____ 分頃 午後 _____ 時 _____ 分頃	午前 _____ 時 _____ 分頃 午後 _____ 時 _____ 分頃
(3)外出時は何時くらいに帰宅することが多いですか。	午前 _____ 時 _____ 分頃 午後 _____ 時 _____ 分頃	午前 _____ 時 _____ 分頃 午後 _____ 時 _____ 分頃
(4)外出先はどちらが多いですか。 (多い順に2箇所まで記入)	①施設名 _____ 所在地 _____ 市 _____ ②施設名 _____ 所在地 _____ 市 _____	①施設名 _____ 所在地 _____ 市 _____ ②施設名 _____ 所在地 _____ 市 _____
(5)外出する際の主な交通手段はどれですか。 (利用するものすべてに○)	1、バス 2、タクシー 3、自家用車(ご自身で運転) 4、自家用車(家族、知人が運転)	5、自動二輪車 6、自転車 7、徒歩 8、その他()
(6)選択した交通手段を使う理由はどれですか。 (もっともあてはまる理由一つに○)	1、便利だから 2、時間に制約されないから 3、公共交通が無いから 4、公共交通は不便だから 5、他に交通手段が無いから 6、自動車等を利用する必要が無い距離だから 7、その他()	1、便利だから 2、時間に制約されないから 3、公共交通が無いから 4、公共交通は不便だから 5、他に交通手段が無いから 6、自動車等を利用する必要が無い距離だから 7、その他()

問5へ進んでください。 ↓

問5 バスの利用状況について

(1) あなたは日頃からお住まいの地域を運行しているバスをどの程度の割合でご利用されますか。

4~5を選択された方は、
こちらをご記入ください。

(あてはまるもの一つに○)

- 1、ほぼ毎日(1週間に7~5日)
- 2、1週間に4~3日
- 3、1週間に2~1日
- 4、1ヶ月に数回
- 5、ほとんど乗らない

1~3を選択された方は、
こちらをご記入ください。

(2) バスをあまり利用されない理由をお聞かせください。
(あてはまるものすべてに○)

- 1、バス路線がない。
- 2、バスが運行しているか知らない。
- 3、乗りたい時間に運行していない。
- 4、自分で自動車等を運転できる。
- 5、家族が自動車で送迎してくれる。
- 6、バスを利用するほどの距離へ外出しない。
- 7、料金が安い。
- 8、バスのサービスレベルが低い。
- 9、その他()

(2) バスをよく利用される理由をお聞かせください。
(あてはまるものすべてに○)

- 1、運行ルートが利用しやすい。
- 2、自宅から停留所が近い。
- 3、運行本数が多い。
- 4、料金が安い。
- 5、乗りたい時間に運行している。
- 6、バス以外に移動手段が無い。
- 7、その他()

(3) あなたのお住まいの地域にとって、最も適当と考えるバスのサービスレベルはどのくらいだと思いますか。
①~⑤のそれぞれの要件について、お聞かせください。

(3) あなたがお使いのバスのサービスレベルについて、どのくらいに改善する必要があると思われますか。
①~⑤のそれぞれの要件について、お聞かせください。

① 1週間の運行頻度について
(あてはまるもの一つに○)

- 1、毎日運行
- 2、1週間に6~5日間運行
- 3、1週間に4~3日間運行
- 4、1週間に2~1日間運行
- 5、その他()

② 1日の運行頻度
(あてはまるもの一つに○)

- 1、1時間に4本以上
- 2、1時間に3~2本
- 3、1時間に1本
- 4、2時間に1本
- 5、1日に6~5本
- 6、1日に4~3本
- 7、1日に2~1本
- 8、その他()

③ 運行時間帯について
(朝・夜それぞれあてはまるもの一つに○)

- | | |
|--|--|
| <p>【朝】</p> <ul style="list-style-type: none"> 1、6時から運行 2、7時から運行 3、8時から運行 4、9時から運行 5、10時から運行 | <p>【夜】</p> <ul style="list-style-type: none"> 1、20時まで運行 2、21時まで運行 3、22時まで運行 4、23時まで運行 5、24時まで運行 |
|--|--|

④ 停留所について
(あてはまるものすべてに○)

- 1、もっと停留所を増やす。
- 2、もっと停留所を減らす。
- 3、自宅から近い場所に停留所を設置する。
(自宅から停留所まで、徒歩で _____ 分以内の範囲)
- 4、停留所に屋根やベンチを設置する。
- 5、時刻表を見やすいように大きくする。
- 6、時刻表に乗り継ぎ情報などを掲載する。
- 7、バスの運行情報(現在地や到着時間)がわかるようにする。
- 8、その他()

⑤ その他の改善点について
(あてはまるものすべてに○)

- 1、バスのシートの座り心地を良くする。
- 2、バスの乗り降りの負担を減らす。
- 3、運転手の対応を改善する。
- 4、料金を安くする。
- 5、料金の割引制度を導入する。
- 6、お住まいの地域の支所と旧豊田市内の鉄道駅や主要バス停を連絡するバスを運行する。
- 7、その他バスについて改善を望むこと

(1)で「4、1ヶ月に数回」、「5、ほとんど利用しない」を選択された方はこちらを記入してください。

(1)で「1、ほぼ毎日」、「2、1週間に4~3日」、「3、1週間に2~1日」を選択された方はこちらを記入してください。

(4) 上記のようなサービスレベルに改善された場合、バスをご利用されますか。
(あてはまるもの一つに○)

- 1、ぜひ利用したい。
- 2、おそらく利用する。
- 3、今後、利用するかもしれない。
- 4、利用したいが、利用できない。
- 5、利用するつもりはない。
- 6、その他()

(4) 上記のようなサービスレベルに改善された場合、バスの利用頻度は多くなりますか。
(あてはまるもの一つに○)

- 1、利用頻度は多くなる。
- 2、おそらく多くなる。
- 3、今後、多くなるかもしれない。
- 4、今の利用頻度と変わらない。
- 5、今よりも少なくなる。
- 6、その他()

以上で調査の記入は終了です。ご協力ありがとうございました。

人の動き調査 調査票 記入例

この調査は豊田市が実施しています。

■問合せ先
豊田市 都市整備部 交通政策課 公共交通計画担当
電話:0565-34-6603(直通)

この調査は、皆さんの交通行動等を教えていただき、現在の交通対策や交通計画等の将来のまちづくりのための基礎資料を得るために実施しているものです。この調査票に記入されたことは統計的に処理しますので、調査票の内容を他に漏らしたり、他の目的に使うことはありません。

問1 あなたのお住まいの現住所、年齢、職業等をお教えてください。

現住所 (字名まで) 〒 000-0000
豊田市 足助町 宮ノ後

性別	年齢	職業	保有運転免許は	保有している自動車について
番号を○で囲んでください。	平成17年6月1日現在の年齢。	表Aから番号を1つ選択。	保有している運転免許の番号をすべて○で囲んでください。	あなたが使いたいときに、自由に使える自動車はありますか。番号を○で囲んでください。
1 男 2 女	満 (32) 歳	(2)	① 普通または大型 2 自動二輪車	① 自由に使える車がある 2 自由に使える車は無い

表A 職業の分類

- 職業をお持ちの方
1、農林漁業 2、会社員 3、公務員 4、販売・サービス業
5、自由業 6、自営業 7、パート・アルバイト
8、その他()
- 職業をお持ちでない方
9、生徒・児童・園児(中学生以下) 10、学生(高校生以上)
11、主婦・主夫(職業従事者を除く) 12、無職・その他

表1 施設の番号

- 住宅系施設
1 住宅系
2 学校・教育・保育施設
3 文化・宗教施設
4 病院・医療施設
5 厚生・福祉施設
6 事務所・会社・銀行
7 官公庁
8 問屋・卸売市場
9 個人商店・コンビニ
10 スーパー・デパート
11 飲食店
12 宿泊・娯楽施設
13 工場・作業場
14 交通・運輸施設
15 供給・処理施設
16 倉庫・物流ターミナル
17 公園・緑地
18 体育施設
19 農林漁業等施設
20 工事現場(その他)

表2 交通手段の番号

- 1 徒歩
2 自転車
3 原動機付自転車(500cc以下)
4 自動二輪車(500cc超)
5 タクシー・ハイヤー
6 軽乗用車
7 乗用車
8 小型貨物車
9 普通貨物車、ライトバン等
10 自家用バス、貸切バス
11 鉄道
12 路線バス・高速バス
13 路面電車
14 船
15 その他(車いす等)

表3 駐車場所の番号

- 1 駐車しなかった
2 道路上
3 無料(車道・歩道)
4 有料(パーキングメーターなど)
5 専用路上
6 月種有料駐車(雑草場)
7 会社等が賃借し、社員が使用している場合も含む
8 一時預かり有料
9 駐車(雑草場)
10 自営車庫、軽軌場
11 事務所等の敷地
12 店舗等の無料駐車場(買物引で無料を含む)
13 店舗等の有料駐車場
14 駅前広場
15 その他、空き地など

通勤・通学をしていない方は
問3から

通勤・通学をしている方は
問2から

問2 通勤・通学の状況について(平均的な日について記入してください。)

1 通勤・通学先の住所	6 利用する交通手段	7 駐車場所、駐輪場所は?
豊田市 市・区 喜多町 9丁目 または、付近の有名な建物、駅名、停留所等	利用した交通手段の種類 表2から選択 はじめに 1番 5分 次に 11番 35分 次に 12番 10分 次に 1番 5分 次に 番 分 次に 番 分 次に 番 分 次に 番 分 次に 番 分	⇒ 自動車、バイク・自転車を利用する人は7、8、9へ その他の人は「帰りの移動」へ 表3から選択 番 8 あなたが運転? はい・いいえ ※「いいえ」に○を付けた方 1、家族等に送迎してもらった。 2、他の通勤・通学者の車に同乗した。 3、その他() 9 運転した人とあなた以外の同乗者の人数は? 人
2 通勤先、通学先の施設の種類の番号 表1から選択 → 6番	所要時間 分単位で記入	
3 自宅を出発する時間 ① 午前 2 午後 7時 30分頃	交通手段を乗り換えた駅名、停留所名、有名な建物等を記入	
4 通勤先・通学先に到着する時間 ① 午前 2 午後 8時 30分頃	足助病院バス停 名鉄猿投駅 名鉄豊田市駅	
5 勤務時間の変動 あり { 1 フレックスタイム 2 交代勤務 3 その他() } なし		

※ 勤務時間の変動がある方(フレックスタイム、交代勤務等)は、直近の日の出発時間および到着時間を記入してください。

※ 自宅から勤務先へ、徒歩、バス、鉄道、徒歩で移動した場合の例

自宅から勤務先までの利用交通手段および所要時間

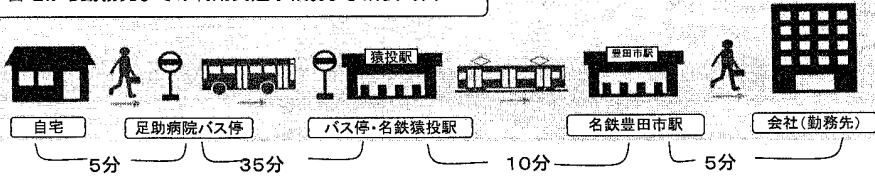

1 通勤先・通学先を出発する時間	3 帰宅途中によく立ち寄る施設			
	施設の名称	施設の種類の番号	施設を利用する時間	立ち寄る頻度
1、午前 ② 午後 6時 30分頃	帰宅途中によく立ち寄る施設を3つまで記入	表1から選択		あてはまるものを一つに○
	メグリアセントレ	10	約 30分間	1、週に5~6回 3、週に1~2回 ② 週に3~4回 4、月に数回
2 自宅に到着する時間				
1、午前 ② 午後 8時 10分頃	豊田市立図書館	3	約 60分間	1、週に5~6回 3、週に1~2回 2、週に3~4回 ④ 月に数回
			約 分間	1、週に5~6回 3、週に1~2回 2、週に3~4回 4、月に数回

(3) 回答者構成



図 2.1 地区別・属性別アンケート回答者構成比

藤岡地区 (N=1,857) - グラフは藤岡地区内を除いて表示
(旧豊田市は地区分類ができないサンプル)

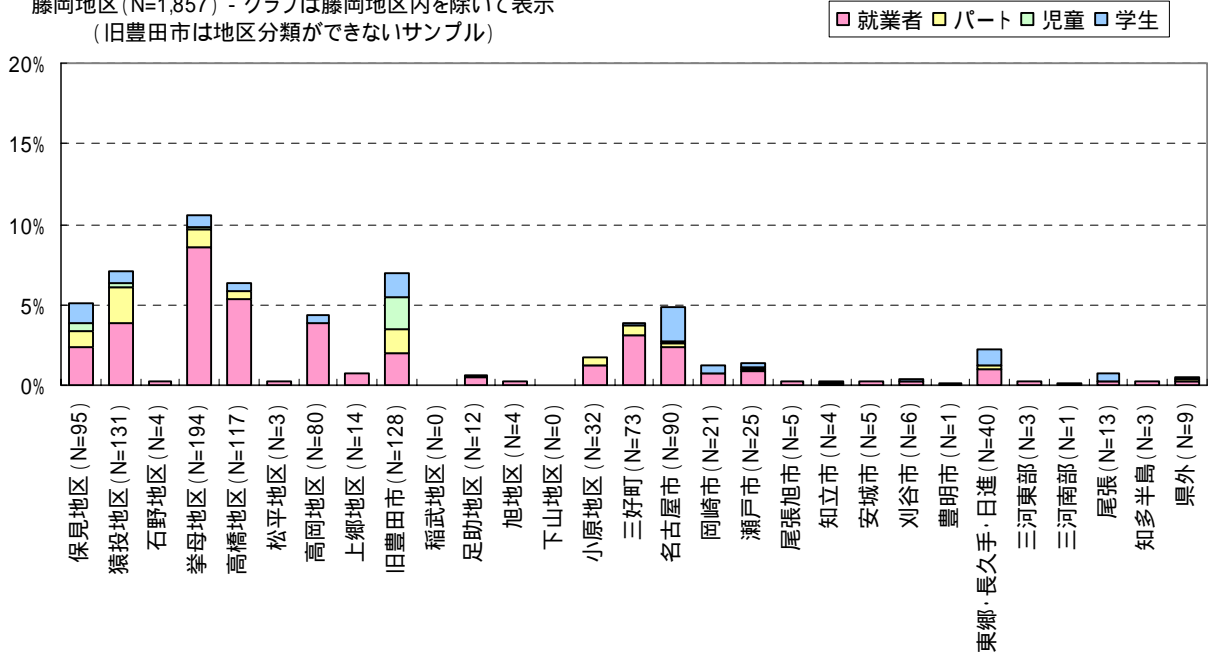

小原地区 (N=348) - グラフは小原地区内を除いて表示
(旧豊田市は地区分類ができないサンプル)

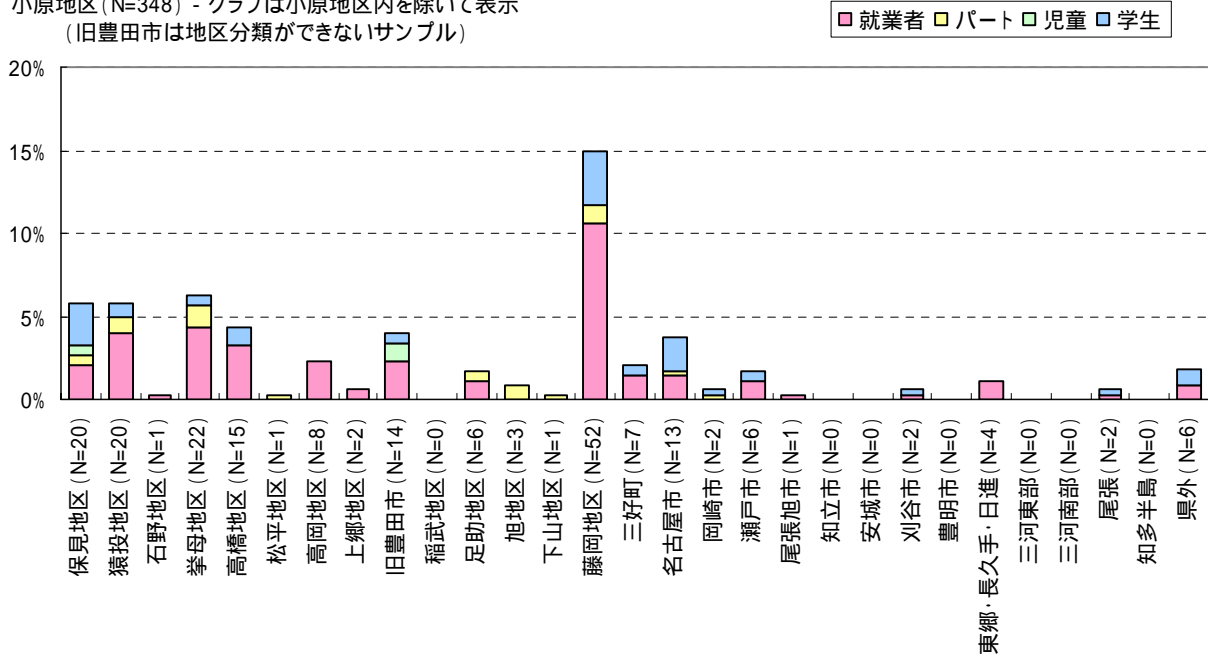

足助地区 (N=783) - グラフは足助地区内を除いて表示
(旧豊田市は地区分類ができないサンプル)



図 2.2 市地区別住者の移動先 (その1)

下山地区(N=452) - グラフは下山地区内を除いて表示
(旧豊田市は地区分類ができないサンプル)



稲武地区(N=329) - グラフは稲武地区内を除いて表示
(旧豊田市は地区分類ができないサンプル)

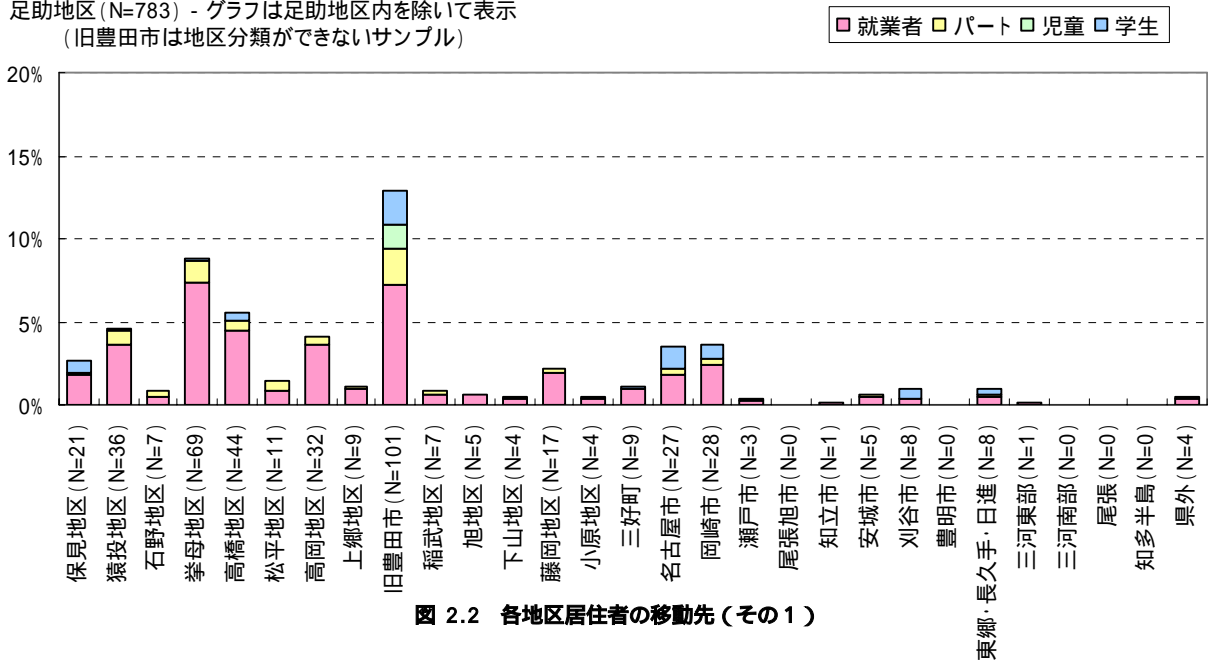
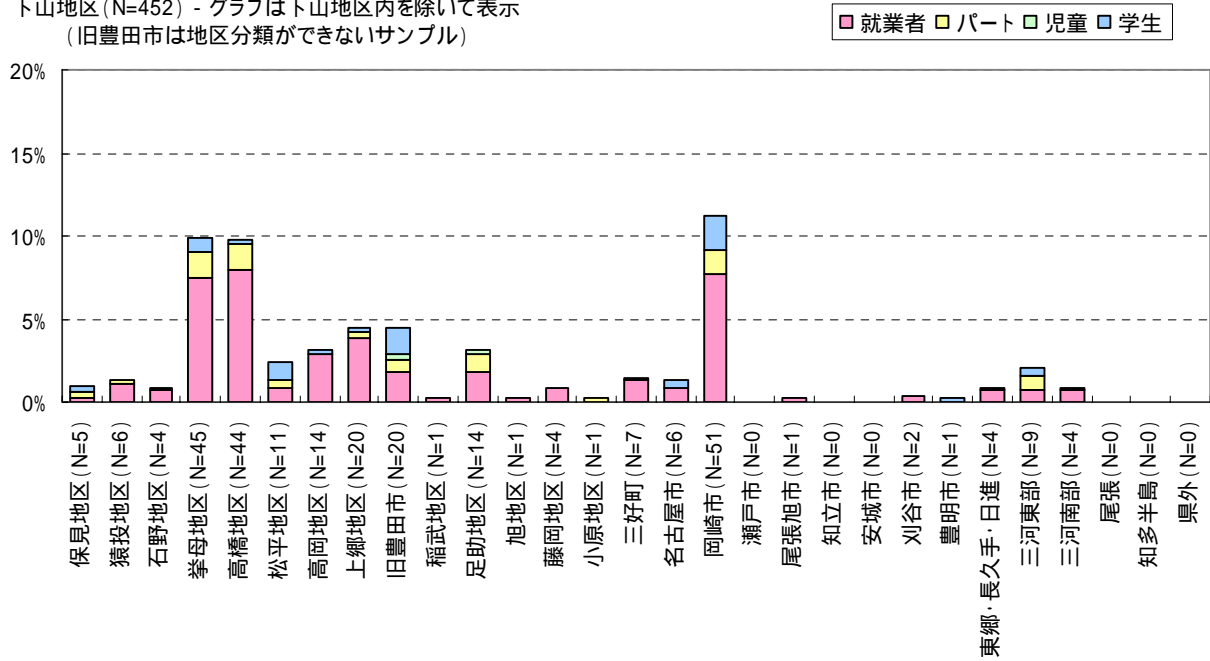
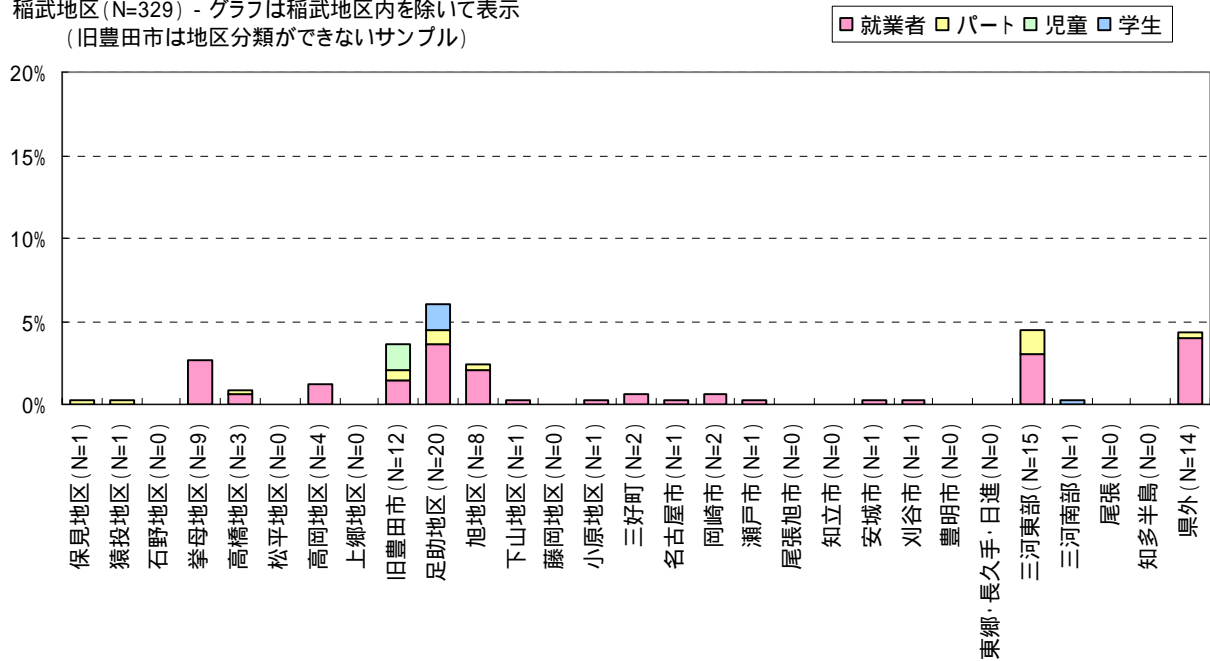

旭地区(N=276) - グラフは旭地区内を除いて表示
(旧豊田市は地区分類ができないサンプル)



図 2.3 旭地区居住者の移動先 (その2)

2-2-2 集計方法

(1) 有効回答数と拡大係数の設定

- 地区ごとのアンケート回答数及び有効回答数等を下表に示す。
- 有効回答は全票の内、現住所・性別・年齢（5歳以上）・職業・免許保有、及び通勤通学者で通勤通学先・施設種類・出発到着時刻・利用手段の全ての回答があるサンプルとした。その結果、各地区とも抽出率は概ね10%程度となった。
- さらに、平成17年4月1日時点での町別の居住者数、性別、年齢区分とサンプルデータの区分から拡大係数を設定することにより、居住人口ベースに換算し分析を行うものとする。
- ただし、サンプル数を考慮し集計及び拡大係数の設定はゾーン単位で行うものとする。
- ゾーン区分はサンプル数を考慮し、藤岡地区3ゾーン、足助地区2ゾーン、その他地区は各1ゾーンを基本とする。
- 拡大係数の設定値は次頁に詳述する。

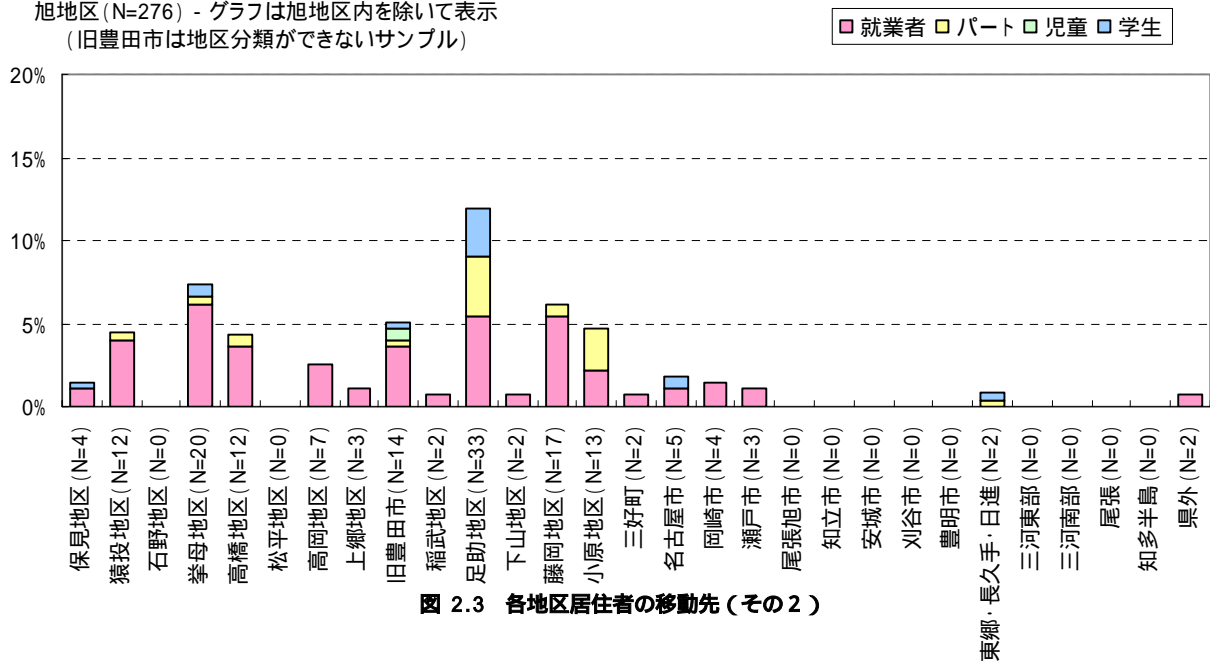
表 2.3 有効回答数と抽出率

地区名	回答者数	有効回答数	有効回収率	地区全人口	有効回答抽出率	回答者抽出率
藤岡南地区	1,307	1,044	79.88%	8,820	11.84%	14.82%
藤岡中地区	544	405	74.45%	4,050	10.00%	13.43%
藤岡北地区	776	601	77.45%	5,367	11.20%	14.46%
藤岡地区計	2,620	2,050	78.24%	18,237	11.24%	14.37%
小原地区	604	429	71.03%	4,218	10.17%	14.32%
足助西地区	616	523	84.90%	4,971	10.52%	12.39%
足助東地区	717	454	63.32%	4,411	10.29%	16.25%
足助地区計	1,335	977	73.18%	9,382	10.41%	14.23%
下山地区	711	534	75.11%	5,382	9.92%	13.21%
旭地区	496	357	71.98%	3,451	10.34%	14.37%
稲武地区	554	414	74.73%	3,062	13.52%	18.09%
計	6,320	4,761	75.33%	43,732	10.89%	14.45%

有効回答数は、現住所、性別、年齢(5歳以上)、職業、免許保有、及び通勤通学者で通勤通学先、施設種類、出発到着時刻、利用手段の全ての回答があるものとする。

地区全人口はH17.4.1時点の5歳以上人口(資料:豊田市統計)

藤岡と足助の分割地区の回答者数は居住地区不明を除く(地区合計とは合致しない)。

表 2.4 有効回答数による拡大係数の設定（母数の人口はH17.4.1時点）-その1

性別	年齢階層	藤岡南地区				藤岡中地区				藤岡北地区				小原地区			
		人口	有効サンプル	拡大係数	拡大サンプル	人口	有効サンプル	拡大係数	拡大サンプル	人口	有効サンプル	拡大係数	拡大サンプル	人口	有効サンプル	拡大係数	拡大サンプル
男性	5 ~ 9	422	54	7.81	422	129	14	9.21	129	238	27	8.81	238	86	7	12.29	86
	10 ~ 14	381	49	7.78	381	166	24	6.92	166	307	29	10.59	307	116	19	6.11	116
	15 ~ 19	424	51	8.31	424	180	16	11.25	180	223	30	7.43	223	151	16	9.44	151
	20 ~ 24	346	39	8.87	346	147	6	24.50	147	135	6	22.50	135	122	10	12.20	122
	25 ~ 29	259	20	12.95	259	140	9	15.56	140	130	18	7.22	130	80	7	11.43	80
	30 ~ 34	330	32	10.31	330	143	7	20.43	143	193	17	11.35	193	108	4	27.00	108
	35 ~ 39	394	50	7.88	394	147	14	10.50	147	264	34	7.76	264	99	9	11.00	99
	40 ~ 44	427	55	7.76	427	203	16	12.69	203	278	28	9.93	278	109	13	8.38	109
	45 ~ 49	421	45	9.36	421	158	22	7.18	158	242	26	9.31	242	138	18	7.67	138
	50 ~ 54	373	54	6.91	373	152	11	13.82	152	159	24	6.63	159	181	25	7.24	181
	55 ~ 59	288	20	14.40	288	147	13	11.31	147	150	19	7.89	150	166	17	9.76	166
	60 ~ 64	192	24	8.00	192	101	5	20.20	101	117	11	10.64	117	121	16	7.56	121
	65 ~ 69	115	12	9.58	115	90	11	8.18	90	78	7	11.14	78	122	5	24.40	122
	70 ~ 74	97	13	7.46	97	78	10	7.80	78	84	15	5.60	84	144	22	6.55	144
75 ~ 79	51	10	5.10	51	57	8	7.13	57	55	9	6.11	55	155	21	7.38	155	
80 ~ 84	23	4	5.75	23	20	2	10.00	20	25	2	12.50	25	93	10	9.30	93	
85 ~ 89	12	1	12.00	12	8	1	8.00	8	13	2	10.00	20	45	6	11.67	70	
90 ~	8	2	4.00	8	11	1	11.00	11	7	0	-	-	25	0	-	-	
	計	4,563	535	8.53	4,563	2,077	190	10.93	2,077	2,698	304	8.88	2,698	2,061	225	9.16	2,061
女性	5 ~ 9	324	43	7.53	324	115	13	8.85	115	219	22	9.95	219	76	8	9.50	76
	10 ~ 14	341	51	6.69	341	159	16	9.94	159	269	29	9.28	269	117	9	13.00	117
	15 ~ 19	390	41	9.51	390	160	24	6.67	160	219	20	10.95	219	126	17	7.41	126
	20 ~ 24	278	26	10.69	278	108	9	12.00	108	152	13	11.69	152	106	8	13.25	106
	25 ~ 29	213	17	12.53	213	94	8	11.75	94	124	15	8.27	124	80	9	8.89	80
	30 ~ 34	391	43	9.09	391	110	13	8.46	110	222	29	7.66	222	84	10	8.40	84
	35 ~ 39	395	66	5.98	395	170	27	6.30	170	291	38	7.66	291	93	9	10.33	93
	40 ~ 44	435	45	9.67	435	187	19	9.84	187	237	23	10.30	237	130	22	5.91	130
	45 ~ 49	375	60	6.25	375	124	10	12.40	124	172	18	9.56	172	143	20	7.15	143
	50 ~ 54	313	32	9.78	313	131	8	16.38	131	158	25	6.32	158	136	14	9.71	136
	55 ~ 59	238	20	11.90	238	131	12	10.92	131	118	14	8.43	118	140	15	9.33	140
	60 ~ 64	164	21	7.81	164	102	14	7.29	102	108	10	10.80	108	134	11	12.18	134
	65 ~ 69	130	18	7.22	130	108	13	8.31	108	108	8	13.50	108	148	11	13.45	148
	70 ~ 74	97	11	8.82	97	85	8	10.63	85	89	12	7.42	89	164	13	12.62	164
75 ~ 79	83	8	10.38	83	76	6	12.67	76	81	10	8.10	81	194	15	12.93	194	
80 ~ 84	42	4	10.50	42	58	7	8.29	58	57	8	7.13	57	151	9	16.78	151	
85 ~ 89	26	1	26.00	26	40	7	5.71	40	25	2	12.50	25	78	4	19.50	78	
90 ~	22	2	11.00	22	15	1	15.00	15	20	1	20.00	20	57	1	57.00	57	
	計	4,257	509	8.36	4,257	1,973	215	9.18	1,973	2,669	297	8.99	2,669	2,157	205	10.52	2,157

表 2.5 有効回答数による拡大係数の設定（母数の人口はH17.4.1時点）-その2

性別	年齢階層	足助西地区				足助東地区				下山地区				旭地区				稲武地区				
		人口	有効サンプル	拡大係数	拡大サンプル	人口	有効サンプル	拡大係数	拡大サンプル	人口	有効サンプル	拡大係数	拡大サンプル	人口	有効サンプル	拡大係数	拡大サンプル	人口	有効サンプル	拡大係数	拡大サンプル	
男性	5 ~ 9	101	7	14.43	101	81	7	11.57	81	147	7	21.00	147	72	7	10.29	72	40	40	5	8.00	40
	10 ~ 14	132	13	10.15	132	119	14	8.50	119	240	14	17.14	240	82	22	3.73	82	87	13	6.69	87	
	15 ~ 19	157	22	7.14	157	157	19	8.26	157	236	19	12.42	236	84	15	5.60	84	83	7	11.86	83	
	20 ~ 24	135	18	7.50	135	119	7	17.00	119	130	7	18.57	130	85	12	7.08	85	67	8	8.38	67	
	25 ~ 29	145	13	11.15	145	105	12	8.75	105	102	12	8.50	102	81	11	7.36	81	61	9	6.78	61	
	30 ~ 34	122	12	10.17	122	84	6	14.00	84	126	6	21.00	126	77	9	8.56	77	65	8	8.13	65	
	35 ~ 39	125	6	20.83	125	88	9	9.78	88	163	9	18.11	163	66	12	5.50	66	64	5	12.80	64	
	40 ~ 44	136	14	9.71	136	127	20	6.35	127	277	20	13.85	277	70	30	2.33	70	84	10	8.40	84	
	45 ~ 49	171	21	8.14	171	143	21	6.81	143	216	21	10.29	216	110	27	4.07	110	98	12	8.17	98	
	50 ~ 54	212	32	6.63	212	196	22	8.91	196	226	22	10.27	226	127	39	3.26	127	149	18	8.28	149	
	55 ~ 59	201	27	7.44	201	219	19	11.53	219	168	19	8.84	168	154	25	6.16	154	121	24	5.04	121	
	60 ~ 64	153	18	8.50	153	112	12	9.33	112	119	12	9.92	119	120	12	10.00	120	101	12	8.42	101	
	65 ~ 69	162	15	10.80	162	139	17	8.18	139	121	17	7.12	121	115	9	12.78	115	99	13	7.62	99	
	70 ~ 74	180	9	20.00	180	185	13	14.23	185	160	13	12.31	160	136	15	9.07	136	117	16	7.31	117	
75 ~ 79	142	17	8.35	142	161	13	12.38	161	141	13	10.85	141	144	18	8.00	144	141	17	8.29	141		
80 ~ 84	86	9	9.56	86	78	8	9.75	78	69	8	8.63	69	100	7	14.29	100	68	6	11.33	68		
85 ~ 89	48	2	24.00	48	46	7	8.86	46	36	7	6.86	48	36	7	5.14	36	21	5	4.20	21		
90 ~	24	2	12.00	24	16	0	-	16	12	0	-	12	15	1	15.00	15	14	2	7.00	14		
計	2,432	257	9.46	2,432	2,175	226	9.62	2,175	2,693	226	11.90	2,693	1,674	278	6.02	1,674	1,480	190	7.79	1,480		
女性	5 ~ 9	107	8	13.38	107	85	11	7.73	85	143	11	13.00	143	52	9	5.78	52	47	4	11.75	47	
	10 ~ 14	111	12	9.25	111	90	13	6.92	90	211	13	16.23	211	71	14	5.07	71	80	7	11.43	80	
	15 ~ 19	136	18	7.56	136	137	16	8.56	137	214	16	13.38	214	74	15	4.93	74	94	6	15.67	94	
	20 ~ 24	128	14	9.14	128	128	14	9.14	128	135	14	9.64	135	82	13	6.31	82	73	5	14.60	73	
	25 ~ 29	117	15	7.80	117	107	9	11.89	107	98	9	10.89	98	71	12	5.92	71	67	7	9.57	67	
	30 ~ 34	112	8	14.00	112	79	7	11.29	79	134	7	19.14	134	78	16	4.88	78	53	9	5.89	53	
	35 ~ 39	120	13	9.23	120	96	14	6.86	96	194	14	13.86	194	68	22	3.09	68	45	5	9.00	45	
	40 ~ 44	143	15	9.53	143	108	22	4.91	108	235	22	10.68	235	68	25	2.72	68	95	13	7.31	95	
	45 ~ 49	159	27	5.89	159	151	20	7.55	151	187	20	9.35	187	87	21	4.14	87	98	13	7.54	98	
	50 ~ 54	174	29	6.00	174	179	17	10.53	179	163	17	9.59	163	126	20	6.30	126	117	17	6.88	117	
	55 ~ 59	187	22	8.50	187	137	12	11.42	137	126	12	10.50	126	127	21	6.05	127	108	16	6.75	108	
	60 ~ 64	159	19	8.37	159	142	18	7.89	142	137	18	7.61	137	122	6	20.33	122	112	12	9.33	112	
	65 ~ 69	205	10	20.50	205	165	18	9.17	165	142	18	7.89	142	137	12	22.83	137	112	11	10.18	112	
	70 ~ 74	198	19	10.42	198	199	10	19.90	199	195	10	19.50	195	176	18	9.78	176	160	13	12.31	160	
75 ~ 79	181	14	12.93	181	202	10	20.20	202	184	10	18.40	184	172	17	10.12	172	144	12	12.00	144		
80 ~ 84	155	15	10.33	155	106	12	8.83	106	99	12	8.25	99	150	12	12.50	150	82	7	11.71	82		
85 ~ 89	91	7	13.00	91	74	2	37.00	74	62	2	31.00	62	61	5	12.20	61	56	3	18.67	56		
90 ~	56	1	56.00	56	51	3	17.00	51	34	3	11.33	34	55	1	55.00	55	39	5	7.80	39		
計	2,539	266	9.55	2,539	2,236	228	9.81	2,236	2,693	228	11.81	2,693	1,777	253	7.02	1,777	1,582	165	9.59	1,582		

(2)ゾーン区分

人の動き調査のデータ整理には次に示すゾーン区分を最小単位とする。詳細な区分については、下図及び次頁以降のゾーン区分一覧表を参照とする。

なお、PTデータについても同様のゾーン区分により集計を行うが、旧町村地域は旧町村単位が最小ゾーンであること、また、人の動き調査の回答で三好町の詳細区分が困難であることなどから、以降の流動等検討では、先に示した15地区に交通圏を区分することを主とする。

【交通圏域内】

- ・ 旧豊田地域はコミュニティ区域の20ゾーンに区分する。
- ・ 旧町村地域は、サンプル数を考慮し、藤岡地区3ゾーン(北・中・南)、足助地区2ゾーン(西・東)、その他地区は各1ゾーンに区分
- ・ 三好町はPT小ゾーンと同様に3ゾーン(北・中・南)に区分

【交通圏域外】

- ・ 比較的交通圏との流動が多く交通圏に隣接している地域は、各市町村単位とする。
- ・ その他地域として、三河東部、三河南部、尾張、知多半島、県外に区分する。



図 2.4 交通圏内の最小ゾーン区分図

表 2.6 人の動き調査ゾーン区分

ゾーン番号	地区名(1)	地区名(2)	ゾーン番号	地区名(1)	地区名(2)	ゾーン番号	地区名(1)	地区名(2)	ゾーン番号	地区名(1)	地区名(2)	ゾーン番号	地区名(1)	地区名(2)	ゾーン番号	地区名(1)	地区名(2)
99	旧豊田市		100	旧稲武町	稲武地区	400	旧下山村	下山地区	-	近隣市町		3000	三河東部	県外	7000		
1	保見	保見地区	101	稲武	稲武地区	401	下山	下山地区	1100	名古屋市		3100	額田町	恵那市	7100		
2	猿投	猿投地区	102	稲武	稲武地区	402	下山	下山地区	1200	岡崎市		3200	新城市	土岐市	7200		
3	井郷	猿投地区	200	旧足助町		403	下山	下山地区	1300	瀬戸市		3300	作手村	瑞浪市	7300		
4	猿投台	猿投地区	201	足助	足助西地区	404	下山	下山地区	1400	尾張旭市		3400	豊川市	土岐郡笠原町	7400		
5	石野	石野地区	202	足助	足助西地区	405	下山	下山地区	1500	知立市		3500	設楽町	関市	7500		
6	逢妻	拳母地区	203	足助	足助西地区	406	下山	下山地区	1600	安城市		3600	東栄町	静岡県袋井市	7600		
7	梅坪台	保見地区	204	足助	足助東地区	407	下山	下山地区	1700	刈谷市		4000	三河南部	可児市	7700		
8	崇化館	拳母地区	205	足助	足助東地区	500	旧藤岡町		1800	豊明市		4100	幸田町	瑞穂市	7800		
9	朝日丘	拳母地区	206	足助	足助西地区	501	藤岡	藤岡北地区	2100	東郷町		4200	高浜市	大阪市	7900		
10	高橋	高橋地区	207	足助	足助東地区	502	藤岡	藤岡北地区	2200	長久手町		4300	豊橋市	中津川市	8000		
11	美里	高橋地区	208	足助	足助東地区	503	藤岡	藤岡中地区	2300	日進市		5000	尾張	根羽村	8100		
12	益富	高橋地区	209	足助	足助東地区	504	藤岡	藤岡南地区				5100	春日井市	浜松市	8200		
13	松平	松平地区	210	足助	足助東地区	505	藤岡	藤岡中地区				5200	小牧市	沼津市	8300		
14	前林	高岡地区	300	旧旭町	旭地区	506	藤岡	藤岡北地区				5300	江南市				
15	若園	高岡地区	301	旭	旭地区	600	旧小原村	小原地区				5400	稲沢市				
16	高岡	高岡地区	302	旭	旭地区	601	小原	小原地区				5500	西春町				
17	菴神	高岡地区	303	旭	旭地区	602	小原	小原地区				5600	清須市				
18	豊南	拳母地区	304	旭	旭地区	603	小原	小原地区				5700	春日町				
19	末野原	上郷地区	305	旭	旭地区	604	小原	小原地区				6000	知多半島				
20	上郷	上郷地区				605	小原	小原地区				6100	半田市				
						606	小原	小原地区				6200	大府市				
						700	三好町	三好地区				6300	東浦町				
						701	三好	三好北地区									
						702	三好	三好中地区									
						703	三好	三好南地区									

地区区分ができないデータ。集計では区分可能なデータによる地区比率により按分する。
注) 地区名(1)の区分詳細は、町別に別添示す(次頁参照)。

表 2.7 町別の小ゾーン対応表(1)

郵便番号 (7桁)	町名	フリガナ	ゾーン番号	地区名(1)	地区名(2)
4700374	伊保町	(イボチヨウ)	1	保見	保見地区
4700355	大畑町	(オオハタチヨウ)	1	保見	保見地区
4700348	貝津町	(カイヅチヨウ)	1	保見	保見地区
4700352	篠原町	(サハハラチヨウ)	1	保見	保見地区
4700354	田町	(タマチヨウ)	1	保見	保見地区
4700345	東保見町	(ヒガシホミチヨウ)	1	保見	保見地区
4700351	広幡町	(ヒロハタチヨウ)	1	保見	保見地区
4700353	保見ヶ丘町	(ホミカオカ)	1	保見	保見地区
4700344	保見町	(ホミチヨウ)	1	保見	保見地区
4700356	八草町	(ヤクサチヨウ)	1	保見	保見地区
4700346	乙部ヶ丘	(オトベカオカ)	2	猿投	猿投地区
4700347	乙部町	(オトベチヨウ)	2	猿投	猿投地区
4700364	加納町	(カノウチヨウ)	2	猿投	猿投地区
4700375	亀首町	(カメビチヨウ)	2	猿投	猿投地区
4700361	猿投町	(サナゲチヨウ)	2	猿投	猿投地区
4700363	本徳町	(ホントクチヨウ)	2	猿投	猿投地区
4700362	舞木町	(マイキチヨウ)	2	猿投	猿投地区
4700372	井上町	(イノウエチヨウ)	3	井郷	猿投地区
4700373	四郷町	(シヨウチヨウ)	3	井郷	猿投地区
4700376	高町	(タカチヨウ)	3	井郷	猿投地区
4700371	御船町	(ミナボネチヨウ)	3	井郷	猿投地区
4700335	青木町	(アオキチヨウ)	4	猿投台	猿投地区
4700333	荒井町	(アラヰチヨウ)	4	猿投台	猿投地区
4700332	越戸町	(コトチヨウ)	4	猿投台	猿投地区
4700308	枝下町	(エダチヨウ)	4	猿投台	猿投地区
4700309	西広瀬町	(ニシヒロセチヨウ)	4	猿投台	猿投地区
4700334	花本町	(ハナモトチヨウ)	4	猿投台	猿投地区
4700331	平戸橋町	(ヒラドハシチヨウ)	4	猿投台	猿投地区
4700329	石野町	(イシノチヨウ)	5	石野	石野地区
4700303	押沢町	(オシザチヨウ)	5	石野	石野地区
4700323	小呂町	(オロチヨウ)	5	石野	石野地区
4700322	上高町	(カミタカチヨウ)	5	石野	石野地区
4700328	勸八町	(カハチチヨウ)	5	石野	石野地区
4700305	国附町	(クニツキチヨウ)	5	石野	石野地区
4700306	小峯町	(コミネチヨウ)	5	石野	石野地区
4700319	下室町	(シモムロチヨウ)	5	石野	石野地区
4700313	城見町	(シロミチヨウ)	5	石野	石野地区
4700324	滝見町	(タキミチヨウ)	5	石野	石野地区
4700318	化石町	(イシノコチヨウ)	5	石野	石野地区
4700316	千鳥町	(チトリチヨウ)	5	石野	石野地区
4700327	寺下町	(テラシタチヨウ)	5	石野	石野地区
4700304	富田町	(トミダチヨウ)	5	石野	石野地区
4700312	中金町	(ナカカネチヨウ)	5	石野	石野地区
4700315	中切町	(ナカキリチヨウ)	5	石野	石野地区
4700317	成合町	(ナラヒチヨウ)	5	石野	石野地区
4700314	野口町	(ノクチヨウ)	5	石野	石野地区
4700307	東広瀬町	(ヒガシヒロセチヨウ)	5	石野	石野地区
4700302	藤沢町	(フジザチヨウ)	5	石野	石野地区
4700311	芳友町	(ホウユウチヨウ)	5	石野	石野地区
4700301	松嶺町	(マツミネチヨウ)	5	石野	石野地区
4710058	大池町	(オオイケチヨウ)	6	遠妻	拳母地区
4710855	椿本町	(ツバキチヨウ)	6	遠妻	拳母地区
4710856	衣ヶ原町	(コロモガハラ)	6	遠妻	拳母地区
4710041	汐見町	(シロミチヨウ)	6	遠妻	拳母地区
4710044	新町	(シンマチ)	6	遠妻	拳母地区
4710847	千足町	(センソクチヨウ)	6	遠妻	拳母地区
4710057	太平町	(タイヘイチヨウ)	6	遠妻	拳母地区
4710048	高崎町	(タカサキチヨウ)	6	遠妻	拳母地区
4710846	田代町	(タノロチヨウ)	6	遠妻	拳母地区
4710845	田中町	(タナカチヨウ)	6	遠妻	拳母地区
4710049	田町	(タマチ)	6	遠妻	拳母地区
4710054	天王町	(テンノウチヨウ)	6	遠妻	拳母地区
4710045	東新町	(トウシンチヨウ)	6	遠妻	拳母地区
4710047	西新町	(ニッシンチヨウ)	6	遠妻	拳母地区
4710056	白山町	(ハクサンチヨウ)	6	遠妻	拳母地区
4710055	久岡町	(ヒサオカチヨウ)	6	遠妻	拳母地区
4710036	広久手町	(ヒロクテチヨウ)	6	遠妻	拳母地区
4710841	深田町	(フカダチヨウ)	6	遠妻	拳母地区
4710046	本新町	(ホンシンチヨウ)	6	遠妻	拳母地区
4710848	本地町	(ホンチヨウ)	6	遠妻	拳母地区
4710038	宮上町	(ミヤカミチヨウ)	6	遠妻	拳母地区
4710042	宮口町	(ミヤグチチヨウ)	6	遠妻	拳母地区
4710043	宮町	(ミヤマチ)	6	遠妻	拳母地区
4710849	美山町	(ミヤマチヨウ)	6	遠妻	拳母地区
4710854	元町	(モトマチ)	6	遠妻	拳母地区
4710064	梅坪町	(ウメツボチヨウ)	7	梅坪台	保見地区
4700341	上原町	(ウエハラチヨウ)	7	梅坪台	保見地区
4700342	大清水町	(オホシミズチヨウ)	7	梅坪台	保見地区
4710072	落合町	(オチアイチヨウ)	7	梅坪台	保見地区
4710063	京町	(キョウマチ)	7	梅坪台	保見地区
4700343	浄水町	(ジョウスイチヨウ)	7	梅坪台	保見地区
4710069	高原町	(コウゲンチヨウ)	7	梅坪台	保見地区
4710062	西山町	(ニシヤマチヨウ)	7	梅坪台	保見地区
4710071	東梅坪町	(ヒガシウメツボチヨウ)	7	梅坪台	保見地区
4710061	若草町	(ワカクサチヨウ)	7	梅坪台	保見地区

郵便番号 (7桁)	町名	フリガナ	ゾーン番号	地区名(1)	地区名(2)
4710052	達妻町	(アイツマチチヨウ)	8	兼化館	拳母地区
4710031	朝日町	(アサヒマチ)	8	兼化館	拳母地区
4710067	栄生町	(エイセイチヨウ)	8	兼化館	拳母地区
4710074	川端町	(カワハタチヨウ)	8	兼化館	拳母地区
4710027	喜多町	(キタマチ)	8	兼化館	拳母地区
4710076	久保町	(クボチヨウ)	8	兼化館	拳母地区
4710023	拳母町	(コノメチヨウ)	8	兼化館	拳母地区
4710066	栄町	(サカエマチ)	8	兼化館	拳母地区
4710029	桜町	(サクラマチ)	8	兼化館	拳母地区
4710078	昭和町	(ショウワマチ)	8	兼化館	拳母地区
4710022	白浜町	(シラハマチヨウ)	8	兼化館	拳母地区
4710079	陣中町	(シンナカチヨウ)	8	兼化館	拳母地区
4710028	神明町	(シンメイチヨウ)	8	兼化館	拳母地区
4710062	砂町	(スナチヨウ)	8	兼化館	拳母地区
4710077	竹生町	(タケウチチヨウ)	8	兼化館	拳母地区
4710033	月見町	(ツキミチヨウ)	8	兼化館	拳母地区
4710059	貞宝町	(テイホウチヨウ)	8	兼化館	拳母地区
4710869	十塚町	(トウサチヨウ)	8	兼化館	拳母地区
4710021	中島町	(ナカシマチヨウ)	8	兼化館	拳母地区
4710025	西町	(ニシマチ)	8	兼化館	拳母地区
4710032	日南町	(ニチナンチヨウ)	8	兼化館	拳母地区
4710861	八幡町	(ハチマンチヨウ)	8	兼化館	拳母地区
4710051	花丘町	(ハナオカチヨウ)	8	兼化館	拳母地区
4710075	日之出町	(ヒデチヨウ)	8	兼化館	拳母地区
4710065	平芝町	(ヒラシバチヨウ)	8	兼化館	拳母地区
4710864	広路町	(ヒロシチヨウ)	8	兼化館	拳母地区
4710865	松ヶ枝町	(マツガエチヨウ)	8	兼化館	拳母地区
4710053	丸根町	(マルネチヨウ)	8	兼化館	拳母地区
4710863	瑞穂町	(ミズホチヨウ)	8	兼化館	拳母地区
4710024	元城町	(モトシロチヨウ)	8	兼化館	拳母地区
4710068	横山町	(ヨコヤマチヨウ)	8	兼化館	拳母地区
4710026	若宮町	(ワカミヤチヨウ)	8	兼化館	拳母地区
4710858	朝日ヶ丘町	(アサヒカオカ)	9	朝日丘	拳母地区
4710866	上拳母	(ウエノコノメ)	9	朝日丘	拳母地区
4710857	小川町	(オガワチヨウ)	9	朝日丘	拳母地区
4710876	金谷町	(カナヤチヨウ)	9	朝日丘	拳母地区
4710868	神田町	(カンダチヨウ)	9	朝日丘	拳母地区
4710836	鴻ノ巣町	(コウノスチヨウ)	9	朝日丘	拳母地区
4710035	小坂町	(コザカチヨウ)	9	朝日丘	拳母地区
4710034	小坂本町	(コザカホンマチ)	9	朝日丘	拳母地区
4710037	三軒町	(サンケンチヨウ)	9	朝日丘	拳母地区
4710875	下市場町	(シモイチバチヨウ)	9	朝日丘	拳母地区
4710878	下林町	(シモヤシチヨウ)	9	朝日丘	拳母地区
4710851	樹木町	(ジュモクチヨウ)	9	朝日丘	拳母地区
4710837	新生町	(シンセイチヨウ)	9	朝日丘	拳母地区
4710879	長興寺町	(チョウコウジ)	9	朝日丘	拳母地区
4710831	司町	(ツカサチヨウ)	9	朝日丘	拳母地区
4710867	常盤町	(トキワチヨウ)	9	朝日丘	拳母地区
4710877	錦町	(ニシキチヨウ)	9	朝日丘	拳母地区
4710853	細谷町	(ホソヤチヨウ)	9	朝日丘	拳母地区
4710874	前田町	(マエダチヨウ)	9	朝日丘	拳母地区
4710852	御幸町	(ミユキチヨウ)	9	朝日丘	拳母地区
4710871	元宮町	(モトミヤチヨウ)	9	朝日丘	拳母地区
4710872	竜宮町	(リウクウチヨウ)	9	朝日丘	拳母地区
4710001	池田町	(イケダチヨウ)	10	高橋	高橋地区
4710006	市木町	(イチキチヨウ)	10	高橋	高橋地区
4710003	岩滝町	(イワタキチヨウ)	10	高橋	高橋地区
4710015	上野町	(ウエノチヨウ)	10	高橋	高橋地区
4710073	川田町	(カワタチヨウ)	10	高橋	高橋地区
4710005	京ヶ峰	(キョウガミネ)	10	高橋	高橋地区
4710016	千石町	(センコウチヨウ)	10	高橋	高橋地区
4710013	高上町	(タカカミ)	10	高橋	高橋地区
4710019	高橋町	(タカハシチヨウ)	10	高橋	高橋地区
4710017	寺部町	(テラベチヨウ)	10	高橋	高橋地区
4700325	手呂町	(テロチヨウ)	10	石野	高橋地区
4700326	手呂町横田	(テロチヨウイ)	10	石野	高橋地区
4710008	百々町	(ヒャクバチヨウ)	10	高橋	高橋地区
4710011	平井町	(ヒライチヨウ)	10	高橋	高橋地区
4710009	扶桑町	(フソウチヨウ)	10	高橋	高橋地区
4710004	双美町	(フタミチヨウ)	10	高橋	高橋地区
4710012	水間町	(ミズマチヨウ)	10	高橋	高橋地区
4710007	美和町	(ミワチヨウ)	10	高橋	高橋地区
4710018	社町	(ヤシロチヨウ)	10	高橋	高橋地区
4710002	矢並町	(ヤナミチヨウ)	10	高橋	高橋地区
4700321	山中町	(ヤマナカチヨウ)	10	石野	高橋地区
4710804	神池町	(カミイチチヨウ)	11	美里	高橋地区
4710808	渋谷町	(シブヤチヨウ)	11	美里	高橋地区
4710812	野見町	(ノミチヨウ)	11	美里	高橋地区
4710813	野見山町	(ノミヤマチヨウ)	11	美里	高橋地区
4710014	東山町	(ヒガシヤマチヨウ)	11	美里	高橋地区
4710807	広川町	(ヒロカワチヨウ)	11	美里	高橋地区
4710809	宝来町	(ホウライチヨウ)	11	美里	高橋地区
4710805	美里町	(ミサト)	11	美里	高橋地区
4710811	御立町	(ミツチチヨウ)	11	美里	高橋地区
4710806	森町	(モリチヨウ)	11	美里	高橋地区
4710803	泉町	(イミチヨウ)	12	益富	高橋地区
4710814	五ヶ丘	(イツカオカ)	12	益富	高橋地区
4710815	大見町	(オオミチヨウ)	12	益富	高橋地区
4710801	古瀬間町	(コセマチヨウ)	12	益富	高橋地区
4710802	志賀町	(シガチヨウ)	12	益富	高橋地区

表 2.8 町別の小ゾーン対応表(2)

郵便番号 (7桁)	町名	フリガナ	ゾーン番号	地区名(1)	地区名(2)
4442225	岩倉町	(イワクラチヨウ)	13	松平	松平地区
4442204	鯛ヶ瀬町	(ウガセチヨウ)	13	松平	松平地区
4442206	玉滝町	(タマタキチヨウ)	13	松平	松平地区
4442217	大内町	(オウチチヨウ)	13	松平	松平地区
4442214	桂野町	(カツノチヨウ)	13	松平	松平地区
4442213	加茂川町	(カモカワチヨウ)	13	松平	松平地区
4442216	九久平町	(クキウヘイチヨウ)	13	松平	松平地区
4442221	幸海町	(コウカイチヨウ)	13	松平	松平地区
4442201	坂上町	(サカウエチヨウ)	13	松平	松平地区
4442226	幸穂台	(サチホダイ)	13	松平	松平地区
4442207	石楠町	(セキナンチヨウ)	13	松平	松平地区
4442212	滝殿町	(タキノチヨウ)	13	松平	松平地区
4442224	巴町	(トモチヨウ)	13	松平	松平地区
4442203	豊松町	(トヨマツチヨウ)	13	松平	松平地区
4442215	中垣内町	(ナカガキチヨウ)	13	松平	松平地区
4442211	長沢町	(ナガサワチヨウ)	13	松平	松平地区
4442205	鍋田町	(ナベチヨウ)	13	松平	松平地区
4442218	林添町	(ハヤシゾレチヨウ)	13	松平	松平地区
4442222	穂積町	(ホヅミチヨウ)	13	松平	松平地区
4442223	松平志賀町	(マツダシラチヨウ)	13	松平	松平地区
4442202	松平町	(マツダイラチヨウ)	13	松平	松平地区
4730928	生駒町	(イクマチヨウ)	14	前林	高岡地区
4730935	大島町	(オオシマチヨウ)	14	前林	高岡地区
4730931	上丘町	(カミオカチヨウ)	14	前林	高岡地区
4730926	駒新町	(コマシンチヨウ)	14	前林	高岡地区
4730925	駒場町	(コマバチヨウ)	14	前林	高岡地区
4730921	高丘新町	(タカオカシンマチ)	14	前林	高岡地区
4730933	高岡町	(タカオカチヨウ)	14	前林	高岡地区
4730922	高岡本町	(タカオカホンマチ)	14	前林	高岡地区
4730932	堤町	(ツツミチヨウ)	14	前林	高岡地区
4730939	堤本町	(ツツミホンマチ)	14	前林	高岡地区
4730927	中田町	(ナカダチヨウ)	14	前林	高岡地区
4730936	西岡町	(ニシオカチヨウ)	14	前林	高岡地区
4730937	西岡町 墨ヶ丘	(ニシオカチヨウ 墨ヶ丘)	14	前林	高岡地区
4730938	本田町	(ホンダチヨウ)	14	前林	高岡地区
4730934	前林町	(マエバヤシチヨウ)	14	前林	高岡地区
4730923	中根町	(ナカネチヨウ)	15	若園	高岡地区
4730924	花園町	(ハナヅノチヨウ)	15	若園	高岡地区
4730916	吉原町	(ヨシハラチヨウ)	15	若園	高岡地区
4730918	高美町	(タカミチヨウ)	16	高岡	高岡地区
4730914	若林東町	(ワカバキヤシヒシマチ)	16	高岡	高岡地区
4730917	若林西町	(ワカバキヤシニシマチ)	16	高岡	高岡地区
4730915	若林東町 中外根	(ワカバキヤシヒシマチ 中外根)	16	高岡	高岡地区
4710835	曙町	(アカホノチヨウ)	17	竜神	高岡地区
4710834	寿町	(コトノキチヨウ)	17	竜神	高岡地区
4710843	清水町	(シミズチヨウ)	17	竜神	高岡地区
4730905	住吉町	(スミノチヨウ)	17	竜神	高岡地区
4710844	聖心町	(セイシンチヨウ)	17	竜神	高岡地区
4730908	宝町	(タカラマチ)	17	竜神	高岡地区
4730906	竹町	(タケチヨウ)	17	竜神	高岡地区
4730913	竹元町	(タケノチヨウ)	17	竜神	高岡地区
4710842	土橋町	(ツチハシチヨウ)	17	竜神	高岡地区
4730904	中町	(ナカマチ)	17	竜神	高岡地区
4730903	西田町	(ニシダチヨウ)	17	竜神	高岡地区
4730912	広田町	(ヒロダチヨウ)	17	竜神	高岡地区
4730911	本町	(ホンマチ)	17	竜神	高岡地区
4710838	緑ヶ丘町	(キナンドチヨウ)	17	竜神	高岡地区
4730907	竜神町	(リウジンチヨウ)	17	竜神	高岡地区
4710873	秋葉町	(アキハチヨウ)	18	豊南	拳母地区
4710823	今町	(イマチヨウ)	18	豊南	拳母地区
4710824	河合町	(カワイチヨウ)	18	豊南	拳母地区
4710816	琴平町	(コトハラチヨウ)	18	豊南	拳母地区
4710822	水源町	(スイゲンチヨウ)	18	豊南	拳母地区
4710817	渡合町	(トワイチヨウ)	18	豊南	拳母地区
4710826	トヨタ町	(トヨタチヨウ)	18	豊南	拳母地区
4710827	平山町	(ヒラヤマチヨウ)	18	豊南	拳母地区
4710821	平和町	(ヘイワチヨウ)	18	豊南	拳母地区
4710828	前山町	(マエヤマチヨウ)	18	豊南	拳母地区
4710832	丸山町	(マルヤマチヨウ)	18	豊南	拳母地区
4710819	宮前町	(ミヤマエチヨウ)	18	豊南	拳母地区
4710818	室町	(ムロマチ)	18	豊南	拳母地区
4710825	明和町	(メイワチヨウ)	18	豊南	拳母地区
4710833	山之手町	(ヤマノテ)	18	豊南	拳母地区
4701206	永覚新町	(イコウシンマチ)	19	末野原	上郷地区
4730902	大林町	(オホバヤシチヨウ)	19	末野原	上郷地区
4701207	箕輪町	(シノムネチヨウ)	19	末野原	上郷地区
4701202	渡刈町	(ワタリチヨウ)	19	末野原	上郷地区
4701201	豊栄町	(トヨエイチヨウ)	19	末野原	上郷地区
4730901	御幸本町	(ミコキホンマチ)	19	末野原	上郷地区
4701211	畷部東町	(ウツヘヒギシマチ)	20	上郷	上郷地区
4701219	畷部西町	(ウツヘニシマチ)	20	上郷	上郷地区
4701205	永覚町	(イコウチヨウ)	20	上郷	上郷地区
4701216	和会町	(カズイチヨウ)	20	上郷	上郷地区
4701218	上郷町	(カミノウチヨウ)	20	上郷	上郷地区
4701203	幸町	(サイワイチヨウ)	20	上郷	上郷地区
4701217	大成町	(タイセイチヨウ)	20	上郷	上郷地区
4701204	配津町	(ハイツチヨウ)	20	上郷	上郷地区
4701215	広美町	(ヒロミチヨウ)	20	上郷	上郷地区
4701214	福受町	(フクシュチヨウ)	20	上郷	上郷地区
4701212	樹塚東町	(マツノカニシマチ)	20	上郷	上郷地区
4701213	樹塚西町	(マツノカニシマチ)	20	上郷	上郷地区
4710000			99	豊田他	※20ゾーン

郵便番号 (7桁)	町名	フリガナ	ゾーン番号	地区名(1)	地区名(2)
	福武町		100	旧福武町	※1ゾーン
4412511	福武町	(イナブチヨウ)	101	福武	福武地区
4412512	大野瀬町	(オホノセチヨウ)	101	福武	福武地区
4412516	押山町	(オシヤマチヨウ)	101	福武	福武地区
4412517	川手町	(カワテチヨウ)	101	福武	福武地区
4412514	中当町	(ナカウチチヨウ)	101	福武	福武地区
4412515	夏焼町	(ナツヤケチヨウ)	101	福武	福武地区
4412512	野入町	(ノイリチヨウ)	101	福武	福武地区
4412525	小田木町	(オダキチヨウ)	102	福武	福武地区
4412524	黒田町	(クロダチヨウ)	102	福武	福武地区
4412521	桑原町	(クワハラチヨウ)	102	福武	福武地区
4412523	御所貝津町	(ゴシロガイクチヨウ)	102	福武	福武地区
4412526	富永町	(トミナガチヨウ)	102	福武	福武地区
4412522	武節町	(ブセツマチ)	102	福武	福武地区
	足助町		200	旧足助町	※2ゾーン
4442301	東川端町	(ヒトシカワハチチヨウ)	201	足助	足助西地区
4442302	戸中町	(トチウチチヨウ)	201	足助	足助西地区
4442303	野林町	(ノハヤシチヨウ)	201	足助	足助西地区
4442311	沢ノ堂町	(サワノドウチヨウ)	201	足助	足助西地区
4442312	四ツ松町	(ヨツマツチヨウ)	201	足助	足助西地区
4442313	冷田町	(ヒヤダチヨウ)	201	足助	足助西地区
4442314	上小田町	(カミコダチヨウ)	201	足助	足助西地区
4442321	下国谷町	(シモクニヤチヨウ)	202	足助	足助西地区
4442324	柳本町	(トビトチヨウ)	202	足助	足助西地区
4442325	桑原田町	(クワハラダチヨウ)	202	足助	足助西地区
4442326	国谷町	(クニヤチヨウ)	202	足助	足助西地区
4442327	白倉町	(シラクラチヨウ)	202	足助	足助西地区
4442331	岩谷町	(イワヤチヨウ)	202	足助	足助西地区
4442332	下平町	(シモヘイラチヨウ)	202	足助	足助西地区
4442333	平折町	(ヒロチヨウ)	202	足助	足助西地区
4442334	国関町	(カイクチヨウ)	202	足助	足助西地区
4442335	上殿町	(カミツチヨウ)	202	足助	足助西地区
4442336	下佐切町	(シモサキリチヨウ)	202	足助	足助西地区
4442337	上佐切町	(カミサキリチヨウ)	202	足助	足助西地区
4442342	則定町	(ノリサダチヨウ)	202	足助	足助西地区
4442343	霧山町	(キリヤマチヨウ)	202	足助	足助西地区
4442344	東大島町	(ヒガシオオシマチヨウ)	202	足助	足助西地区
4442351	岩神町	(イワカミチヨウ)	203	足助	足助西地区
4442352	養林町	(カウハヤシチヨウ)	203	足助	足助西地区
4442353	田振町	(タバリチヨウ)	203	足助	足助西地区
4442354	井ノ口町	(イノクチチヨウ)	203	足助	足助西地区
4442355	近岡町	(チカオカチヨウ)	203	足助	足助西地区
4442401	二ヶ宮町	(フタミヤチヨウ)	204	足助	足助東地区
4442402	竜岡町	(リウオウチヨウ)	204	足助	足助東地区
4442403	川面町	(カワオモチチヨウ)	204	足助	足助東地区
4442404	怒田沢町	(イダタラチヨウ)	204	足助	足助東地区
4442405	大蔵連町	(オホクラシチヨウ)	204	足助	足助東地区
4442406	漆畑町	(ウルシハチチヨウ)	204	足助	足助東地区
4442407	桑田町	(クワタチヨウ)	204	足助	足助東地区
4442409	菅生町	(スガウチチヨウ)	204	足助	足助東地区
4442411	御内町	(ミコウチチヨウ)	205	足助	足助東地区
4442412	山ノ中立町	(ヤマノナカチチヨウ)	205	足助	足助東地区
4442413	東大見町	(ヒガシオオミチヨウ)	205	足助	足助東地区
4442414	葛沢町	(ツツラザラチヨウ)	205	足助	足助東地区
4442415	山谷町	(ヤマガイチヨウ)	205	足助	足助東地区
4442416	有洞町	(ウツクチチヨウ)	205	足助	足助東地区
4442417	室口町	(ムログチチヨウ)	205	足助	足助東地区
4442418	綾渡町	(アヤトチヨウ)	205	足助	足助東地区
4442419	橋立町	(ハシタチチヨウ)	205	足助	足助東地区
4442423	安楽京町	(アシヤウチチヨウ)	205	足助	足助東地区
4442424	足助町	(アサケチヨウ)	206	足助	足助西地区
4442451	岩神町 足助高等学校	(イワカミチヨウ)	203	足助	足助西地区
4442501	大井町	(オオイチヨウ)	207	足助	足助東地区
4442502	北小田町	(キタコダチヨウ)	207	足助	足助東地区
4442503	細田町	(ホソダチヨウ)	207	足助	足助東地区
4442504	永野町	(トコノチヨウ)	207	足助	足助東地区
4442505	新盛町	(シンモリチヨウ)	207	足助	足助東地区
4442506	久木町	(ヒサキチヨウ)	207	足助	足助東地区
4442510	富岡町	(トミオカチヨウ)	208	足助	足助東地区
4442511	大蔵町	(オオクラチヨウ)	208	足助	足助東地区
4442512	東中山町	(ヒガシナカヤマチヨウ)	208	足助	足助東地区
4442513	足助白山町	(アサケシロヤマチヨウ)	208	足助	足助東地区
4442514	柳ノ沢町	(トナリサワチヨウ)	208	足助	足助東地区
4442515	大塚町	(オホツチチヨウ)	208	足助	足助東地区
4442516	塩ノ沢町	(シノサワチヨウ)	208	足助	足助東地区
4442517	中立町	(ナカダチチヨウ)	208	足助	足助東地区
4442521	小町	(コチヨウ)	209	足助	足助東地区
4442522	御殿町	(ミクラチヨウ)	209	足助	足助東地区
4442523	実栗町	(ミクリチヨウ)	209	足助	足助東地区
4442524	摺町	(スリチヨウ)	209	足助	足助東地区
4442525	大河原町	(オホカワハラチヨウ)	209	足助	足助東地区
4442526	葛町	(ツツラチヨウ)	209	足助	足助東地区
4442527	月原町	(ツキハラチヨウ)	209	足助	足助東地区
4442528	東渡合町	(ヒガシトワイチチヨウ)	209	足助	足助東地区
4442531	上切山町	(カミキリヤマチヨウ)	209	足助	足助東地区
4442532	西樨庵町	(ニシシオヤチヨウ)	209	足助	足助東地区
4442533	小手沢町	(コテサワチヨウ)	209	足助	足助東地区
4442601	明川町	(アカガリチヨウ)	210	足助	足助東地区
4442602	連谷町	(レンニチチヨウ)	210	足助	足助東地区
4442603	大多賀町	(オホツガチヨウ)	210	足助	足助東地区
4442604	上八木町	(ウヘヤキチヨウ)	210	足助	足助東地区
4442605	玉野町	(タマノチヨウ)	210	足助	足助東地区
4442606	千田町	(センダチヨウ)	210	足助	足助東地区
4442607	平沢町	(ヒラサワチヨウ)	210	足助	足助東地区
4442608	五反田町	(コタツチチヨウ)	210	足助	足助東地区

表 2.9 町別の小ゾーン対応表(3)

郵便番号 (7桁)	町名	フリガナ	ゾーン番号	地区名(1)	地区名(2)
	旭町		300	旧旭町	※1ゾーン
4442801	牛地町	(ウシノチヨウ)	301	旭	旭地区
4442802	田津原町	(タツハラチヨウ)	301	旭	旭地区
4442803	坪崎町	(ツボサキチヨウ)	301	旭	旭地区
4442804	日下部町	(ヒサカヘチヨウ)	301	旭	旭地区
4442805	小畑町	(コハタチヨウ)	301	旭	旭地区
4442806	惣田町	(ソウダチヨウ)	301	旭	旭地区
4442807	伊熊町	(イクマチヨウ)	301	旭	旭地区
4442808	横本町	(ヨコモトチヨウ)	301	旭	旭地区
4442809	小滝野町	(オタキノチヨウ)	301	旭	旭地区
4442811	太田町	(オウダチヨウ)	302	旭	旭地区
4442812	押井町	(オシイチヨウ)	302	旭	旭地区
4442813	加塩町	(カシオチヨウ)	302	旭	旭地区
4442814	榎野町	(エノノチヨウ)	302	旭	旭地区
4442815	万根町	(マンネチヨウ)	302	旭	旭地区
4442816	杉本町	(スギモトチヨウ)	302	旭	旭地区
4442817	明賀町	(アカガチヨウ)	302	旭	旭地区
4442821	小田町	(コダチヨウ)	303	旭	旭地区
4442822	大坪町	(オオツボチヨウ)	303	旭	旭地区
4442823	東萩平町	(ヒガシノハキヘイチヨウ)	303	旭	旭地区
4442824	池島町	(イケシマチヨウ)	303	旭	旭地区
4442825	市平町	(イチヘイチヨウ)	303	旭	旭地区
4442826	笹戸町	(ササドチヨウ)	303	旭	旭地区
4442827	有間町	(アーマチヨウ)	303	旭	旭地区
4442831	須淵町	(スズチヨウ)	304	旭	旭地区
4442832	浅谷町	(アサカチヨウ)	304	旭	旭地区
4442833	下切町	(シモキリチヨウ)	304	旭	旭地区
4442834	島崎町	(シマザキチヨウ)	304	旭	旭地区
4442835	上中町	(カミナカチヨウ)	304	旭	旭地区
4442836	上切町	(カミキリチヨウ)	304	旭	旭地区
4442837	一色町	(イツシキチヨウ)	304	旭	旭地区
4442838	下中町	(シモナカチヨウ)	304	旭	旭地区
4442839	三分山町	(サンブツヤマチヨウ)	304	旭	旭地区
4442841	関籠瀬町	(セキカウゼチヨウ)	305	旭	旭地区
4442842	余平町	(ヨヘイチヨウ)	305	旭	旭地区
4442843	旭八幡町	(アサヒヤチマチチヨウ)	305	旭	旭地区
4442844	伯母沢町	(オハサワチヨウ)	305	旭	旭地区
4442845	万町	(マンチヨウ)	305	旭	旭地区
4442846	小渡町	(コワタチヨウ)	305	旭	旭地区
4442847	時瀬町	(トキセチヨウ)	305	旭	旭地区
	下山村		400	旧下山村	※1ゾーン
4443201	梨野町	(リノチヨウ)	401	下山	下山地区
4443202	阿蔵町	(アウゾウチヨウ)	401	下山	下山地区
4443203	宇連野町	(ウレノチヨウ)	401	下山	下山地区
4443205	野原町	(ノハラチヨウ)	401	下山	下山地区
4443206	羽布町	(ハフチヨウ)	401	下山	下山地区
4443207	大桑町	(オオクワチヨウ)	401	下山	下山地区
4443208	高野町	(タカノチヨウ)	401	下山	下山地区
4443211	和合町	(ワカヘチヨウ)	402	下山	下山地区
4443212	黒坂町	(クロサカチヨウ)	402	下山	下山地区
4443213	小松野町	(コマツノチヨウ)	402	下山	下山地区
4443216	蘭町	(ランチヨウ)	402	下山	下山地区
4443221	田折町	(タオリチヨウ)	403	下山	下山地区
4443222	下山田代町	(シモヤマタノチヨウ)	403	下山	下山地区
4443223	蕨木町	(アヅキチヨウ)	403	下山	下山地区
4443231	花沢町	(ハナサワチヨウ)	404	下山	下山地区
4443242	大沼町	(オオヌマチヨウ)	405	下山	下山地区
4443251	平瀬町	(ヘラセチヨウ)	406	下山	下山地区
4443252	神殿町	(カミノチヨウ)	406	下山	下山地区
4443261	東大林町	(ヒガシノオホヤマチヨウ)	407	下山	下山地区
4443262	立岩町	(タテイワチヨウ)	407	下山	下山地区
4443264	柳立町	(ヤナギタチチヨウ)	407	下山	下山地区
4443265	田平沢町	(タヒラサワチヨウ)	407	下山	下山地区
	藤岡町		500	旧藤岡町	※3ゾーン
4700401	大岩町	(オオイワチヨウ)	501	藤岡	藤岡北地区
4700402	三箇町	(サンカチヨウ)	501	藤岡	藤岡北地区
4700403	白川町	(シラカワチヨウ)	501	藤岡	藤岡北地区
4700404	西市野々町	(ニシイチノチヨウ)	501	藤岡	藤岡北地区
4700411	木瀬町	(キセチヨウ)	502	藤岡	藤岡北地区
4700421	上川口町	(カミカワチチヨウ)	503	藤岡	藤岡中地区
4700422	下川口町	(シモカワチチヨウ)	503	藤岡	藤岡中地区
4700423	田茂平町	(タモヘイチヨウ)	503	藤岡	藤岡中地区
4700424	御作町	(ミツクリチヨウ)	503	藤岡	藤岡中地区
4700431	西中山町	(ニシナカヤマチヨウ)	504	藤岡	藤岡南地区
4700441	深見町	(フカミチヨウ)	504	藤岡	藤岡南地区
4700451	藤岡飯野町	(フジノイイノチヨウ)	505	藤岡	藤岡中地区
4700452	迫町	(ハサマチヨウ)	505	藤岡	藤岡中地区
4700453	北一色町	(キタイツシキチヨウ)	505	藤岡	藤岡中地区
4700461	北曾木町	506	藤岡	藤岡北地区	
4700462	上渡合町	(カミトアイチヨウ)	506	藤岡	藤岡北地区
4700463	石飛町	(イシトビチヨウ)	506	藤岡	藤岡北地区
4700464	折平町	(オリヘイチヨウ)	506	藤岡	藤岡北地区
4700471	石畳町	(イシダタチチヨウ)	506	藤岡	藤岡北地区

郵便番号 (7桁)	町名	フリガナ	ゾーン番号	地区名(1)	地区名(2)
	小原村		600	旧小原村	※1ゾーン
4700501	小原田代町	(オハラタノチヨウ)	601	小原	小原地区
4700502	小原北町	(オハラキタチヨウ)	601	小原	小原地区
4700503	前洞町	(マエホラチヨウ)	601	小原	小原地区
4700504	雑敷町	(ザツシキチヨウ)	601	小原	小原地区
4700505	柏ヶ洞町	(カシガネチヨウ)	601	小原	小原地区
4700506	川見町	(カハミチヨウ)	601	小原	小原地区
4700511	大ヶ蔵連町	(オオガウレチヨウ)	601	小原	小原地区
4700512	東郷町	(トウゴウチヨウ)	601	小原	小原地区
4700513	苅萱町	(カルカヤチヨウ)	601	小原	小原地区
4700514	平岩町	(ヘイワチヨウ)	601	小原	小原地区
4700515	岩下町	(イワシタチヨウ)	601	小原	小原地区
4700516	宮代町	(ミヤシロチヨウ)	601	小原	小原地区
4700521	西丹波町	(ニシタノチヨウ)	602	小原	小原地区
4700522	樽俣町	(ヅルマチチヨウ)	602	小原	小原地区
4700523	平畑町	(ヘイハタチチヨウ)	602	小原	小原地区
4700524	日面町	(ヒモチヨウ)	602	小原	小原地区
4700525	葉平町	(エハダチチヨウ)	602	小原	小原地区
4700526	西細田町	(ニシホノダチチヨウ)	602	小原	小原地区
4700531	小原町	(オハラチヨウ)	603	小原	小原地区
4700532	大坂町	(オオサカチヨウ)	603	小原	小原地区
4700533	鍛冶屋敷町	(カシヤシキチヨウ)	603	小原	小原地区
4700534	李町	(スモモチヨウ)	603	小原	小原地区
4700535	百月町	(ヒャクツキチヨウ)	603	小原	小原地区
4700541	西萩平町	(ニシノハキヘイチヨウ)	604	小原	小原地区
4700542	喜佐平町	(キサダチチヨウ)	604	小原	小原地区
4700543	北萩平町	(キタノハキヘイチヨウ)	604	小原	小原地区
4700544	寺平町	(テラダチチヨウ)	604	小原	小原地区
4700545	千洗町	(チライチヨウ)	604	小原	小原地区
4700551	三ツ久保町	(ミツクホチヨウ)	605	小原	小原地区
4700552	乙ヶ林町	(オホバヤシチヨウ)	605	小原	小原地区
4700553	大洞町	(オホホラチヨウ)	605	小原	小原地区
4700554	荷掛町	(ニカケチヨウ)	605	小原	小原地区
4700555	大平町	(オオダイチチヨウ)	605	小原	小原地区
4700561	上仁木町	(カミニキチヨウ)	606	小原	小原地区
4700562	永太郎町	(エイロウチチヨウ)	606	小原	小原地区
4700563	遊屋町	(ユキチヨウ)	606	小原	小原地区
4700564	沢田町	(サワタチチヨウ)	606	小原	小原地区
4700565	下仁木町	(シモニキチヨウ)	606	小原	小原地区
4700571	松名町	(マツナチヨウ)	603	小原	小原地区
4700572	小原大倉町	(オハラオオクラチヨウ)	603	小原	小原地区
4700573	北大野町	(キタオホノチヨウ)	603	小原	小原地区
4700574	市場町	(イチバチヨウ)	603	小原	小原地区
4700575	川下町	(カワシモチヨウ)	603	小原	小原地区
			700	三好町	三好地区
			1100	名古屋市	
			1200	岡崎市	
			1300	瀬戸市	
			1400	尾張旭市	
			1500	知立市	
			1600	安城市	
			1700	刈谷市	
			1800	豊明市	
			2100	東郷町	
			2200	長久手町	
			2300	日進市	
			3000	三河東部	
			3100	額田町	
			3200	新城市	
			3300	作手村	
			3400	豊川市	
			3500	設楽町	
			3600	東栄町	
			4000	三河南部	
			4100	幸田町	
			4200	高浜市	
			4300	豊橋市	
			5000	尾張	
			5100	春日井市	
			5200	小牧市	
			5300	江南市	
			5400	稲沢市	
			5500	西春日	
			5600	清須市	
			5700	春日町	
			6000	知多半島	
			6100	半田市	
			6200	大府市	
			6300	東浦町	
			7000	県外	
			7100	恵那市	
			7200	土岐市	
			7300	瑞浪市	
			7400	土岐郡笠原町	
			7500	関市	
			7600	静岡県袋井市	
			7700	可児市	
			7800	瑞穂市	
			7900	大坂市	
			8000	中津川市	
			8100	根羽村	
			8200	浜松市	
			8300	沼津市	

2-3 バス利用実態調査

2-3-1 調査概要

(1) 調査目的

豊田・三好1次交通圏交通計画において、既存のバス交通の利用実態及び利用者ニーズ等を把握し、検討における基礎資料とする。

(2) 調査箇所及び調査項目

調査箇所

調査箇所は、豊田・三好1次交通圏内を運行するバス及び乗合タクシーを対象とするが、このうち、平成13年度に実施した旧豊田市内の名鉄バス路線は除くものとする。ただし、平成13年度以降に路線の一部が変更された星ヶ丘豊田線(新屋経由)、北市内線は今回改めて調査を行うものとする。

なお、起終点が1次交通圏を越える路線は、1次交通圏内のバス停までを調査の範囲とする。

調査対象路線

今回の調査対象路線は、利用者が児童・生徒だけに制限されたスクールバス、及び介護用福祉バス等個別交通手段を除いた次頁表の通りとする。

調査項目

(a) バス停乗降客数調査

(b) バス利用者アンケート調査(アンケート調査票は別添を参照)

基本的には平成13年度調査と同様の内容の下記項目とした。

- ・ 個人属性
- ・ バス利用頻度、利用バスの満足度・改善要望等
- ・ 利用バス停、時刻、アクセス・イグレス手段、目的、遅延

アンケート回答ハガキには予め調査路線番号を記入。

(3) 調査日

調査日は、平成17年10月3日～10月14日とし、各路線の運行日、運行地区、及びバス事業者を考慮し、以下のとおり実施した。

【調査日の選定事項】

- ・ 毎日運行、運行日限定にかかわらず、各路線とも1日のみの調査とする。
- ・ 市内の主な商業施設が休館となる火曜日の調査は基本的に避け、木 水 金 月の順に優先的に調査を行うことを基本とした(曜日限定運行は除く)。
- ・ 名鉄バス路線については、極力同日(1日)の調査で完了させるものとした。
- ・ 調査におけるトラブルの防止やアンケート調査回収率向上を図るため、利用者に対する調査実施の事前周知として実施案内をバス停及びバス車内に掲示した。

表 2.9 バス利用実態調査対象路線一覧表

調査日	地区等	路線番号	路線名	利用制限	運行日	バス回数 (往復)		上り(平日)		下り(平日)		車両	バス停乗降者調査		アンケート配布	
						本数	運行時間帯	本数	運行時間帯	本数	運行時間帯		調査員1	調査員2		調査員1
10月13日(月)	足助	31	あいまーる	なし	月	16	8:00 ~ 8:57	1	8:00 ~ 8:57	1	13:00 ~	小型マイク	調査員1	調査員2	アンケート配布	
10月13日(月)	足助	32	あいまーる	なし	月	20	8:00 ~ 9:03	1	8:00 ~ 9:03	1	13:00 ~	小型マイク	調査員1	調査員2	アンケート配布	
10月13日(月)	足助	33	あいまーる	なし	月	13	8:00 ~ 8:35	1	8:00 ~ 8:35	1	13:00 ~	小型マイク	調査員1	調査員2	アンケート配布	
10月14日(火)	足助	34	あいまーる	なし	火	18	8:00 ~ 8:56	1	8:00 ~ 8:56	1	13:00 ~	小型マイク	調査員1	調査員2	アンケート配布	
10月14日(火)	足助	35	あいまーる	なし	火	13	8:00 ~ 8:37	1	8:00 ~ 8:37	1	13:00 ~	小型マイク	調査員1	調査員2	アンケート配布	
10月14日(火)	下山	49	下山バス	なし	火	25(～38)	8:30 ~ 9:18	2.5	8:30 ~ 9:18	2.5	12:00 ~ 15:48	マイク付台	調査員1	調査員2	アンケート配布	
10月15日(水)	豊田	8	日明長沢線	なし	水・金	26	8:15 ~ 17:19	4	8:15 ~ 17:19	4	9:15 ~ 16:19	マイク付台	調査員1	調査員2	アンケート配布	
10月15日(水)	豊田	12	福祉バス	高齢・障害者	水・金	29	8:25 ~ 14:39	3	8:25 ~ 14:39	3	9:30 ~ 15:43	マイク付台	調査員1	調査員2	アンケート配布	
10月15日(水)	豊田	13	福祉バス	高齢・障害者	水・金	11	8:27 ~ 14:23	-	8:27 ~ 14:23	-	7:20 ~ 15:27	マイク付台	調査員1	調査員2	アンケート配布	
10月15日(水)	豊田	14	福祉バス	高齢・障害者	水・金	16	8:27 ~ 14:23	-	8:27 ~ 14:23	-	7:20 ~ 15:27	マイク付台	調査員1	調査員2	アンケート配布	
10月15日(水)	足助	37	あいまーる	なし	水	13	8:00 ~ 9:08	1	8:00 ~ 9:08	1	13:00 ~	小型マイク	調査員1	調査員2	アンケート配布	
10月15日(水)	足助	38	あいまーる	なし	水	16	8:00 ~ 9:06	1	8:00 ~ 9:06	1	13:00 ~	小型マイク	調査員1	調査員2	アンケート配布	
10月15日(水)	下山	50	下山バス	なし	水	17	8:00 ~ 8:54	1	8:00 ~ 8:54	1	13:00 ~	小型マイク	調査員1	調査員2	アンケート配布	
10月16日(木)	豊田	4	ふれあいバス	なし	毎日	29	6:50 ~ 21:18	13	6:40 ~ 20:25	13	6:40 ~ 20:25	マイク	調査員1	調査員2	アンケート配布	
10月16日(木)	豊田	5	ふれあいバス	なし	毎日	36	7:10 ~ 21:58	13	7:10 ~ 21:58	13	6:16 ~ 18:50	小型・中型	調査員1	調査員2	アンケート配布	
10月16日(木)	豊田	6	中心市街地バス	なし	毎日	6	8:10 ~ 18:19	26	8:10 ~ 18:19	26	6:00 ~ 18:09	マイク	調査員1	調査員2	アンケート配布	
10月16日(木)	豊田	15	さなげ足助バス	なし	毎日	30	6:12 ~ 21:21	16	6:39 ~ 22:23	16	6:39 ~ 22:23	中型	調査員1	調査員2	アンケート配布	
10月16日(木)	旭・藤岡	53	旭バス	なし	毎日	18	8:25 ~ 18:33	3	8:25 ~ 18:33	3	7:50 ~ 18:00	小型・中型	調査員1	調査員2	アンケート配布	
10月16日(木)	旭・足助	54	旭バス	なし	毎日	20	8:25 ~ 18:40	4	8:35 ~ 18:40	4	7:30 ~ 17:40	小型・中型	調査員1	調査員2	アンケート配布	
10月16日(木)	小原・藤岡	55	おぼろバス	なし	平日	13	6:10 ~ 19:45	10	6:30 ~ 20:10	10	6:30 ~ 20:10	中型	調査員1	調査員2	アンケート配布	
10月16日(木)	稲武・足助	56	稲武バス	なし	毎日	35	6:50 ~ 17:46	9	6:50 ~ 17:46	9	7:54 ~ 18:45	中型	調査員1	調査員2	アンケート配布	
10月16日(木)	稲武	57	稲武バス	なし	月・土	8	7:17 ~ 16:37	4	6:55 ~ 16:20	4	6:55 ~ 16:20	中型	調査員1	調査員2	アンケート配布	
10月16日(木)	稲武	58	稲武バス	なし	月・土	6	11:00 ~ 11:08	1	11:00 ~ 11:08	1	11:12 ~ 11:20	中型	調査員1	調査員2	アンケート配布	
10月16日(木)	稲武・根羽村	59	稲武バス	なし	月・土	16	6:55 ~ 18:18	5	7:30 ~ 18:49	5	7:30 ~ 18:49	中型	調査員1	調査員2	アンケート配布	
10月16日(木)	稲武・段梁町	60	稲武バス	なし	毎日	6	8:00 ~ 16:53	3	8:00 ~ 16:53	3	7:49 ~ 16:41	小型・中型	調査員1	調査員2	アンケート配布	
10月16日(木)	豊田	9	福祉バス	なし	火・木	26	7:45 ~ 16:00	7	8:30 ~ 16:50	7	8:30 ~ 16:50	マイク付台	調査員1	調査員2	アンケート配布	
10月16日(木)	豊田	7	福祉バス	高齢・障害者	火・木	7	8:15 ~ 15:12	3	8:30 ~ 14:47	3	8:30 ~ 14:47	マイク付台	調査員1	調査員2	アンケート配布	
10月16日(木)	豊田	11	福祉バス	高齢・障害者	火・木	13	8:53 ~ 16:22	4	9:30 ~ 15:52	4	9:30 ~ 15:52	マイク付台	調査員1	調査員2	アンケート配布	
10月16日(木)	足助	39	あいまーる	なし	木	14	8:00 ~ 8:39	1	8:00 ~ 8:39	1	13:00 ~	小型マイク	調査員1	調査員2	アンケート配布	
10月16日(木)	足助	40	あいまーる	なし	木	15	8:00 ~ 8:47	1	8:00 ~ 8:47	1	13:00 ~	小型マイク	調査員1	調査員2	アンケート配布	
10月16日(木)	下山	51	下山バス	なし	平日	8	10:20 ~ 10:47	-	10:20 ~ 10:47	-	13:00 ~	マイク	調査員1	調査員2	アンケート配布	
10月16日(木)	下山	52	下山バス	なし	水	21(～34)	8:30 ~ 9:21	2.5	8:30 ~ 9:21	2.5	12:00 ~ 15:51	マイク付台	調査員1	調査員2	アンケート配布	
10月17日(金)	足助	17	あいまーるSB	小中学生徒・一般	平日	8	7:21 ~ 7:50	1	7:21 ~ 7:50	1	下校時間 ~	小型マイク	調査員1	調査員2	アンケート配布	
10月17日(金)	足助	18	あいまーるSB	小中学生徒・一般	平日	12	7:25 ~ 7:50	1	7:25 ~ 7:50	1	下校時間 ~	小型マイク	調査員1	調査員2	アンケート配布	
10月17日(金)	足助	19	あいまーるSB	小中学生徒・一般	平日	9	7:18 ~ 7:40	1	7:18 ~ 7:40	1	下校時間 ~	小型マイク	調査員1	調査員2	アンケート配布	
10月17日(金)	足助	20	あいまーるSB	小中学生徒・一般	平日	8	7:31 ~ 7:50	1	7:31 ~ 7:50	1	下校時間 ~	小型マイク	調査員1	調査員2	アンケート配布	
10月17日(金)	足助	21	あいまーるSB	小中学生徒・一般	平日	8	7:10 ~ 7:50	1	7:10 ~ 7:50	1	下校時間 ~	小型マイク	調査員1	調査員2	アンケート配布	
10月17日(金)	足助	22	あいまーるSB	小中学生徒・一般	平日	7	7:23 ~ 7:50	1	7:23 ~ 7:50	1	下校時間 ~	小型マイク	調査員1	調査員2	アンケート配布	
10月17日(金)	足助	23	あいまーるSB	小中学生徒・一般	平日	9	7:16 ~ 7:50	1	7:16 ~ 7:50	1	下校時間 ~	小型マイク	調査員1	調査員2	アンケート配布	
10月17日(金)	足助	24	あいまーるSB	小中学生徒・一般	平日	10	7:19 ~ 7:50	1	7:19 ~ 7:50	1	下校時間 ~	小型マイク	調査員1	調査員2	アンケート配布	
10月17日(金)	足助	25	あいまーるSB	小中学生徒・一般	平日	12	7:23 ~ 7:50	1	7:23 ~ 7:50	1	下校時間 ~	小型マイク	調査員1	調査員2	アンケート配布	
10月17日(金)	足助	26	あいまーるSB	小中学生徒・一般	平日	9	7:19 ~ 7:40	1	7:19 ~ 7:40	1	下校時間 ~	小型マイク	調査員1	調査員2	アンケート配布	
10月17日(金)	足助	27	あいまーるSB	小中学生徒・一般	平日	9	7:17 ~ 7:40	1	7:17 ~ 7:40	1	下校時間 ~	小型マイク	調査員1	調査員2	アンケート配布	
10月17日(金)	足助	28	あいまーるSB	小中学生徒・一般	平日	6	7:16 ~ 7:40	1	7:16 ~ 7:40	1	下校時間 ~	小型マイク	調査員1	調査員2	アンケート配布	
10月17日(金)	足助	29	あいまーるSB	小中学生徒・一般	平日	6	7:28 ~ 8:00	1	7:28 ~ 8:00	1	下校時間 ~	小型マイク	調査員1	調査員2	アンケート配布	
10月17日(金)	足助	30	あいまーるSB	小中学生徒・一般	平日	6	7:33 ~ 8:00	1	7:33 ~ 8:00	1	下校時間 ~	小型マイク	調査員1	調査員2	アンケート配布	
10月17日(金)	足助	41	あいまーる	なし	金	18	8:00 ~ 8:57	1	8:00 ~ 8:57	1	13:00 ~	小型マイク	調査員1	調査員2	アンケート配布	
10月17日(金)	足助	42	あいまーる	なし	金	14	8:00 ~ 8:52	1	8:00 ~ 8:52	1	13:00 ~	小型マイク	調査員1	調査員2	アンケート配布	
10月17日(金)	足助	43	あいまーる	なし	金	17	8:00 ~ 8:52	1	8:00 ~ 8:52	1	13:00 ~	小型マイク	調査員1	調査員2	アンケート配布	
10月17日(金)	下山	53	下山バス	なし	金	21(～34)	8:30 ~ 9:23	2.5	8:30 ~ 9:23	2.5	12:00 ~ 15:53	マイク付台	調査員1	調査員2	アンケート配布	
10月13日(木)	豊田・日進	0	名鉄バス	なし	毎日	18	6:27 ~ 21:56	32	6:27 ~ 21:56	32	6:26 ~ 22:01	大型	調査員1	調査員2	アンケート配布	
10月13日(木)	豊田・日進	1	名鉄バス	なし	毎日	19	6:08 ~ 22:27	36	6:40 ~ 23:04	36	6:40 ~ 23:04	大型	調査員1	調査員2	アンケート配布	
10月13日(木)	豊田・岡崎	2	名鉄バス	なし	毎日	6	7:25 ~ 19:08	5	7:06 ~ 18:42	5	7:06 ~ 18:42	大型	調査員1	調査員2	アンケート配布	
10月13日(木)	豊田	3	名鉄バス	なし	月・金	8	8:50 ~ 17:15	6	8:30 ~ 16:50	6	8:30 ~ 16:50	大型	調査員1	調査員2	アンケート配布	
10月13日(木)	足助・岡崎	16	名鉄バス	なし	毎日	25	10:58 ~ 18:21	10	7:25 ~ 20:20	10	7:25 ~ 20:20	大型	調査員1	調査員2	アンケート配布	
10月13日(木)	下山・岡崎	45	名鉄バス	なし	毎日	13	6:15 ~ 15:14	5	8:14 ~ 19:58	5	8:14 ~ 19:58	大型	調査員1	調査員2	アンケート配布	
10月13日(木)	豊田・下山	46	名鉄バス	なし	毎日	37	9:16 ~ 17:26	3	8:05 ~ 16:17	3	8:05 ~ 16:17	大型	調査員1	調査員2	アンケート配布	
10月13日(木)	三好町	61	名鉄バス	なし	毎日	8	13	6:15 ~ 20:10	12	7:12 ~ 20:37	12	7:12 ~ 20:37	大型	調査員1	調査員2	アンケート配布
10月13日(木)	三好町	62	名鉄バス	なし	毎日	14	7:27 ~ 19:46	14	6:52 ~ 19:00	14	6:52 ~ 19:00	小型	調査員1	調査員2	アンケート配布	
10月13日(木)	三好町	63	名鉄バス	なし	毎日	46	6:57 ~ 19:58	11	8:09 ~ 21:10	11	8:09 ~ 21:10	小型	調査員1	調査員2	アンケート配布	
10月13日(木)	三好町	64	さんさんバス	なし	毎日	46	11	7:33 ~ 20:34	11	7:33 ~ 20:34	11	7:33 ~ 20:34	マイク	調査員1	調査員2	アンケート配布
10月13日(木)	三好町	65	さんさんバス	なし	毎日	12	15	6:10 ~ 22:37	-	6:10 ~ 22:37	-	6:10 ~ 22:37	マイク	調査員1	調査員2	アンケート配布
10月13日(木)	三好町	66	三好ヶ丘ループロバス	会費制 学生・一般	月・金	5	24	8:33 ~ 19:50	24	8:25 ~ 19:42	24	8:25 ~ 19:42	小型・中型	調査員1	調査員2	アンケート配布
10月13日(木)	下山	48	下山バス	なし	毎日	25	3	7:13 ~ 18:32	3	6:42 ~ 17:57	3	6:42 ~ 17:57	小型・中型	調査員1	調査員2	アンケート配布
10月13日(木)	三好町	67	さんさんバス	個別	随時											

◆◆◆ 豊田市・三好町 バス利用者アンケート調査 ◆◆◆

平素は市並びに町行政に多大なご協力をいただき、御礼を申し上げます。

さて、豊田市・三好町では、現在のバス利用者状況を把握し、より使いやすい公共交通を検討するため、利用者の皆さんにアンケート調査を行うこととなりました。お忙しいとは存じますが、ご協力をお願いいたします。

豊田市・三好町

【アンケート回答方法】

バス1回のご利用につき、それぞれアンケートにお答え下さい。

スペースが小さくて恐縮ですが、回答は左下のハガキの回答欄に、該当する番号、名称等を記入してください。

【返信方法】

回答ハガキは、お手数ですが切り取って、以下のいずれかの方法で10月21日までに返信して下さいようお願いいたします。

1. 後日、郵送にてご返信ください。(切手は不要ですので、回答記入後そのままポストに投函してください。)
2. 後日、同じ路線のバス運転手へお渡しください。
3. 調査当日は車内の調査員へお渡しください。

【アンケート項目 ※回答は左下ハガキに記入】

問1. バスの利用について

1) 今回バスを利用した目的は？

- ①通勤(パート・アルバイト含む) ②通学 ③買い物 ④通院
⑤娯楽・社交・食事 ⑥業務 ⑦帰宅 ⑧その他()

2) このバスをどの程度の頻度で利用していますか？

- ①週5日以上 ②週3~4日 ③週1~2日
④月1~2日 ⑤ほとんど利用しない

3) 今回利用したバスについて満足していますか？

- ①満足 ②まあまあ満足 ③どちらでもない
④どちらかといえば不満 ⑤不満

【注】①~③を選んだ方は、裏面の問2へお進み下さい。➡

④⑤を選んだ方は、次の4)へお進み下さい。↓

4) 今回利用したバスの不満な点を、強く思われる順に下記番号から選び(※3つまで回答可)、その具体的な改善要望・意見があれば、例を参考にして回答欄の[]内にご記入下さい。

- ①運行日が合わない
[例、平日は毎日運行して、最低限度2日、休日もほしい、等]
- ②運行本数が少ない
[例、昼でも1時間に1本ほしい、朝夕は10分間隔で運行して、等]
- ③運行時間帯が悪い
[例、始発をもっと早くして、最終バスを21時台までに、10時台にも走らせてほしい、他と乗継ぎ時間を合わせる、等]
- ④運賃が高い
[例、1回100円に、中心部内は200円均一に、乗継割引を高く、等]
- ⑤支払いが面倒
[例、バスの導入、定期券をつくる、市内全路線共通券を、等]
- ⑥運行ルートが悪い
[例、〇〇行きがほしい、迂回を少なく、急行バスの導入、等]
- ⑦定刻とおりに来ない
[例、遅れ情報の提供を、時刻表を見直すべき、携帯電話などで現在の走行位置が分かるといい、等]
- ⑧バス停が不便
[例、ベンチがほしい、時刻表を見やすく、安全なスペース確保、等]
- ⑨路線・行き先が分かりにくい
[例、分かりやすい案内図が必要、車両やバス停を方向別などで統一したデザインに、等]
- ⑩乗り心地が悪い
[例、急発進急停車を無くす、座席数を多く、大型バスに換える、等]
- ⑪乗降りが不便
[例、ノンステップバスの導入、等]
- ⑫その他

アンケートにお答えいただいた方の中から、抽選で50名の方に「SFパノラマカード/トランパス(2000円分)」を差し上げます。

- ※抽選の対象者は、郵送先が分かるように問4-5の住所氏名をお書きいただいた方に限らせていただきます。
- ※当選者の発表は、発送をもって代えさせていただきます。

行きと帰りで2枚出せばチャンスが広がるワネ!



郵便はがき

料金受取人払

豊田局承認

67

差出有効期間
平成17年10月
31日まで
(切手不要)

4 7 1 - 8 7 9 0

010

豊田市西町3-60

豊田市役所庁舎内
都市整備部 交通政策課 行

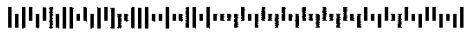

アンケート回答欄

質問番号 選択肢記入欄 (口欄に番号、()内に名称等をご記入ください)

問1-1) ⑧その他→()

-2) -3)

-4) []

[]

[]

路線 No. 54

(→裏面に続く)

(→裏面に続く)

問2. このバスに乗車されるまでについて

- 乗車したバス停名とその時刻は？ ()バス停 AM・PM()時()分頃
- 出発した施設の種類と、その施設・建物名称および所在地(郵便番号、住所のいずれか)を、分かる範囲でご記入ください。
 ①自宅() ②商業施設() ③業務施設() ④学校・教育施設() ⑤病院・医療施設() ⑥福祉施設() ⑦公共施設() ⑧その他()
 【回答例】 ※住所の場合は町名までお答えください。
 ①(自宅, 444-2424)、②(〇〇ビル, 460-0008)、③(自宅, 豊田市足助町)、
 ④(ジャスコ〇〇店, 加茂郡三好町)、⑤(〇〇工場, 豊田市堤町)、
 ⑥(〇〇医院, 豊田市大沼町)、⑦(〇〇公園, 中区栄)、など
- 出発地から乗車したバス停までの交通手段は？ ※複数回答可(利用した順に)
 ①徒歩 ②自転車 ③バイク ④自家用車 ⑤バス ⑥タクシー ⑦鉄道 ⑧送迎 ⑨その他()
- 出発地から乗車したバス停までの所要時間は？
 ①5分未満 ②5~15分 ③15~30分 ④30~60分 ⑤1時間以上
- このバスは、乗車したバス停に定刻に到着しましたか？
 ①ほぼ定刻とおりに ②約5分遅れた ③約10分遅れた ④約15分遅れた ⑤20分以上遅れた

問3. このバスを降車されてからについて

- 降車したバス停名とその時刻は？ ()バス停 AM・PM()時()分頃
- 目的の施設の種類と、その施設・建物名称および所在地(郵便番号、住所のいずれか)を分かる範囲でご記入ください
 ①自宅() ②商業施設() ③業務施設() ④学校・教育施設() ⑤病院・医療施設() ⑥福祉施設() ⑦公共施設() ⑧その他()
 【回答例は問2-2)を参照ください】
- 降車したバス停から目的地までの交通手段は？ ※複数回答可(利用した順に)
 ①徒歩 ②自転車 ③バイク ④自家用車 ⑤バス ⑥タクシー ⑦鉄道 ⑧送迎 ⑨その他()
- 降車したバス停から目的地までの所要時間は？
 ①5分未満 ②5~15分 ③15~30分 ④30~60分 ⑤1時間以上

問4. あなたご自身のことについて

- 性別は？ ①男性 ②女性
- 年齢は？ ()歳
- 職業は？
 ①中学生以下 ②高校生 ③大学・短大・専門学校生
 ④会社員・公務員 ⑤自営業 ⑥アルバイト・パート
 ⑦主婦・主夫 ⑧無職 ⑨その他()
- 自動車免許はお持ちですか？ また、「免許有り」の方で、日常、ご自分が自由に使うことのできる自動車をお持ちですか？
 ①免許無し ②免許有り(自動車無し)
 ③免許有り(自動車有り)
- 住所と氏名を差し支えない範囲でご記入ください
 (※少なくとも、郵便番号または市・群・区及び町・村名だけをご記入ください。)
 〒□□□□-□□□□ 住 所 氏 名

問5. その他バス交通に対するご意見をご自由にお書き下さい。

ご協力ありがとうございました。今後の検討の参考とさせていただきます。なお、本アンケート調査票に記入されたことは統計的に処理しますので、調査票の内容を他に漏らしたり、目的以外のものには一切利用いたしません。

ご質問やご意見がありましたら、右記へご連絡くださるようお願いいたします。



【問合せ先】
 豊田市 都市整備部 交通政策課
 TEL . 0565-34-6603
 担当: 伊藤
 三好町 企画部 企画課
 TEL . 0561-32-8005
 担当: 林

質問番号 選択肢記入欄 (口欄に番号、()内に名称等をご記入ください)

問2 -1) ()バス停
 AM・PM()時()分頃
 -2) [] (,)
 -3) [] [] [] ⑨その他→()
 -4) [] -5) []

問3 -1) ()バス停
 AM・PM()時()分頃
 -2) [] (,)
 -3) [] [] [] ⑨その他→()
 -4) []

問4 -1) [] -2) ()歳
 -3) [] ⑨その他→() -4) []
 -5) []
 〒 -
 住所

 氏名

問5 [] 下記にご意見等をご自由にお書きください。

(お手数ですが、点線で切り取って返信ください)

(4) 調査方法

バス乗降客数調査

- 調査員をバス車内に配置し、バス停ごとに乗降客数をカウントした。
- 調査員は1台に2人配置し、乗車口、降車口にてそれぞれカウントすることを基本とし、利用者が極めて少ない小型バス（乗降口が1つ）の路線は調査員1人で乗降ともカウントした。
- ただし、調査バス停が路線の途中にある場合は、1つ手前・先の圏域外バス停から調査員を乗車・降車させ、圏域内バス停について調査を開始・完了することとした。
- 降車口調査員は、降車人数と同時に参考としてバス停到着時分を観測した。
- 調査記入用紙は路線ごとに予めバス停名が記入されたものを用意し記入。
- 乗降客数はカウンターにより計測するが、記入はバス停ごとの累積数とし、後日社内に持ち帰りバス停ごとの乗降客数に置き換え。

バス利用者アンケート調査

- 乗降客数調査と同じ調査員でアンケート配布（回収）を行った。
- 乗車口にて全ての乗車客にアンケート調査用紙を配布した。ただし、調査開始バス停が路線の途中である場合は、調査員当該バス停乗車時に既に車内にいる全ての利用者に配布した。
- アンケート回収は、調査票にある回答記入ハガキによる郵送回収を基本とした。ただし、利用者が調査当日中に回答を完了し、調査員のいるいずれかのバスにおいて利用者が希望した場合は調査員が回収することも行った。なお、予めバス事業者に協力を依頼し、調査当日からバス運転手により回収する対応を行った。



写真 2.1 調査実施状況

2-3-2 調査結果

(1) 乗降者数

乗降者数調査結果として平成13年度調査路線を合わせた、バス停単位（複数路線計）の乗降者数上位バス停（対象全795バス停のうち20人/日以上の上乗降者数）乗降者数規模別バス停数と、路線・系統ごとの1車両当りの利用者数を示す。

表 2.10 乗降者数上位バス停（調査対象路線バス停のうち、乗降者数20人/日以上）

順位	バス停名	バス停単位 乗降者数 (人/日)	順位	バス停名	バス停単位 乗降者数 (人/日)	順位	バス停名	バス停単位 乗降者数 (人/日)	順位	バス停名	バス停単位 乗降者数 (人/日)
	対象全バス停	21643	50	初吹団地	89	100	前山5	44	150	樹木町	27
1	豊田市	5057	51	広瀬	85	101	美里公民館前	44	151	朝日町	27
2	浄水駅	592	52	鉄工団地前	84	102	御立	43	152	伊保原団地	27
3	猿投駅	347	53	洞泉寺前	83	103	三好町民病院	43	153	五ヶ丘小学校前	27
4	足助病院	332	54	東保見小学校前	83	104	しおみの丘	42	154	志賀ニュータウン	27
5	トヨタ記念病院	327	55	南緑苑	78	105	三好町役場	42	155	星ヶ丘メゾン	26
6	知立駅	316	56	新屋	77	106	加茂川公園	42	156	サンアート東	26
7	三好上	280	57	税務署南	77	107	大谷高校前	42	157	緑化センター	26
8	三好	272	58	公園住宅前	76	108	大沼	41	158	松平橋	25
9	三好ヶ丘駅	249	59	西保見小学校前	76	109	高上2	41	159	福田児童館	25
10	野見小学校前	248	60	香九礼	76	110	五ヶ丘1	40	160	保健センター口	25
11	三好養護学校前	242	61	東郷小学校前	75	111	五ヶ丘ニュータウン	40	161	三好丘7丁目	24
12	汐見町	219	62	陣取住宅前	74	112	中学校前	39	162	日南町	24
13	加茂病院	216	63	九久平	74	113	豊田北高前	39	163	交通公園前	23
14	明知口	205	64	県営住宅口	73	114	泉町1	39	164	足助学校下	23
15	神池町	193	65	足助	72	115	桜5丁目	38	165	西町	23
16	三河豊田駅前	189	66	香九礼橋	72	116	緑丘公園	38	166	逢妻町	23
17	三好サンアート前	185	67	明和町	68	117	宮口一色	37	167	星ヶ丘アパート	22
18	三好西口	173	68	打越	67	118	筋生	36	168	カ石	22
19	東山住宅	161	69	今町1	66	119	市木町	36	169	九久平団地口	22
20	豊田本町	157	70	大見口	65	120	けやきワークス	35	170	花山学校下	22
21	県営住宅前	152	71	三軒町	63	121	大島片平	35	171	ふかみ台団地	22
22	東橋町	146	72	東山町	62	122	西中金	35	172	JAあいち豊田足助支店	22
23	黒笹駅	143	73	古瀬間町	62	123	Aコープ松平店	35	173	三河上郷駅	21
24	西広瀬	140	74	加茂丘高校前	62	124	久保町	34	174	香風溪	21
25	広路町(ジャスコ前)	139	75	四郷駅	61	125	高橋住宅前	34	175	福谷公民館	21
26	衣ヶ原	133	76	京ヶ峰	61	126	医療センター	33	176	神田町	21
27	豊田東新町	132	77	旭3丁目	60	127	小学校前	33	177	前山小学校前	21
28	神池台	132	78	桜公園	60	128	舞木	33	178	四郷天道	21
29	アイモール・ジャスコ三好店	131	79	トヨタ本社前	60	129	則定	32	179	星ヶ丘エバグリーン	20
30	稲武	129	80	梅坪駅	60	130	高橋住宅	32	180	アイブラザ豊田	20
31	東保見町	127	81	宮上町	59	131	市民文化会館前	31	181	近岡	20
32	香良須口	125	82	運動公園	59	132	大島豊	31	182	一の谷口	20
33	鷓ヶ瀬	124	83	飯野	59	133	緑1丁目	31	183	小田木中	20
34	三好ヶ丘	112	84	八迫山	57	134	五ヶ丘6	31	184	紫橋	20
35	美里1	112	85	丸山町6	55	135	小渡	30	185	見晴しの丘	20
36	三好丘6丁目	111	86	寺部中町	53	136	旭4丁目	30	186	棒の手広場前	20
37	宝来町4	105	87	平山	53	137	保健センター	30	187	迫	20
38	若林駅	104	88	四郷	53	138	保見団地口	30	188	南山国際高校前	20
39	北緑苑	104	89	双美団地口	52	139	百年草	29			
40	高岡公園	101	90	関西ベイント前	51	140	中垣内	29			
41	六ツ木	99	91	足助大橋	50	141	切二木	29			
42	豊田タウン前	97	92	美里	50	142	明和町2	29			
43	ジャスコ三好店アイモール	96	93	本新町	49	143	朝日町4	29			
44	喜多町4	94	94	木瀬	48	144	トヨタ町	28			
45	学泉大学	92	95	三好丘小学校	48	145	ふたつやま公園	28			
46	宇呂団地口	92	96	万葉の丘	48	146	五ヶ丘公園	28			
47	泉町	90	97	松平支所前	44	147	千足町	27			
48	豊田西高校前	89	98	上拳母	44	148	堤上町	27			
49	新屋辻	89	99	丸山町9	44	149	三好丘緑	27			



図 2.5 バス停乗降者数区分別バス停数 (調査対象)

注) 乗車区間を問わず調査対象区間内全バス乗降者数/2/運行本数で算出(例えば、名鉄豊田大沼線の多くは旧豊田市内での利用者、さなげ足助バスは足助～猿投間の利用者が多い)

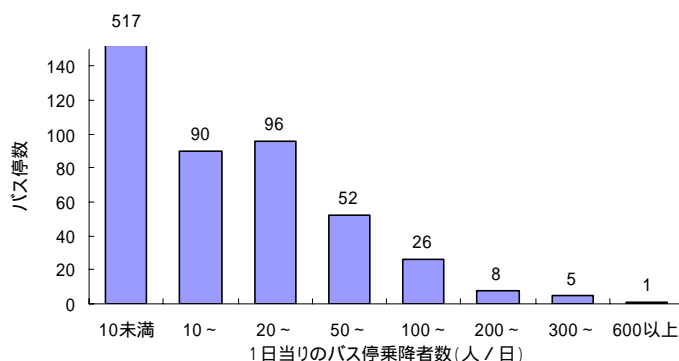

図 2.6 バス路線別利用者数の状況 (H13・H17 調査)

(2) アンケート調査回答数

以下にアンケート調査の回答数、回収率を示す。なお、各設問の集計分析については、第3章に示すものとする。

- 全体で配布枚数延べ4,373人に対し回答は1,027人であり、回収率は23.5%の結果となった。
- 利用者が多いバス路線の結果により全体の平均値が左右されるが、このうち、名鉄バス、ふれあいバス、さんさんバスの回収率は概ね平均程度であるのに対し、中心市街地バス、さなげ足助バスは20%を下回る回収率となった。
- 過疎地域のバスの内、ともえ号、豊田福祉バス、旭バスなどは極めて高い回収率が得られた。
- 下山バス（配布数15人）については、今回調査では回答を得ることができなかった。
- アンケート配布は乗車ごとに全員配布を基本としたが、一部受取を拒否するものもいたため、全体の配布率は75%であった。したがって、全利用者数に対するアンケート回答率（抽出率）は約18%である。

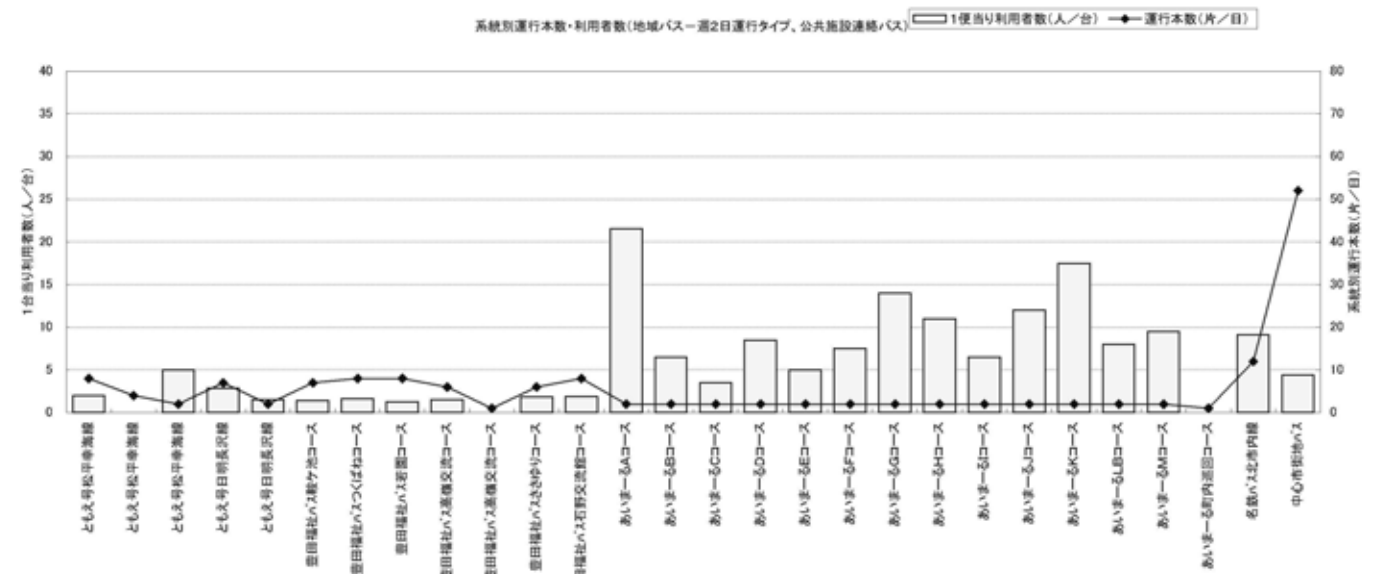
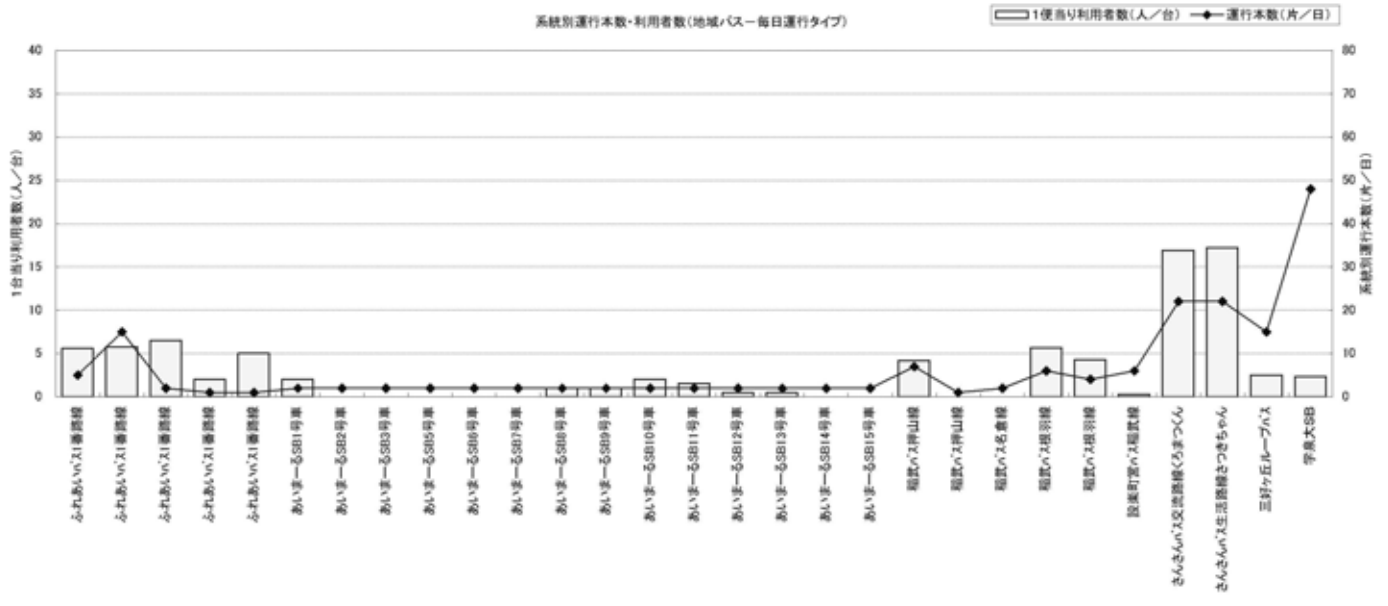
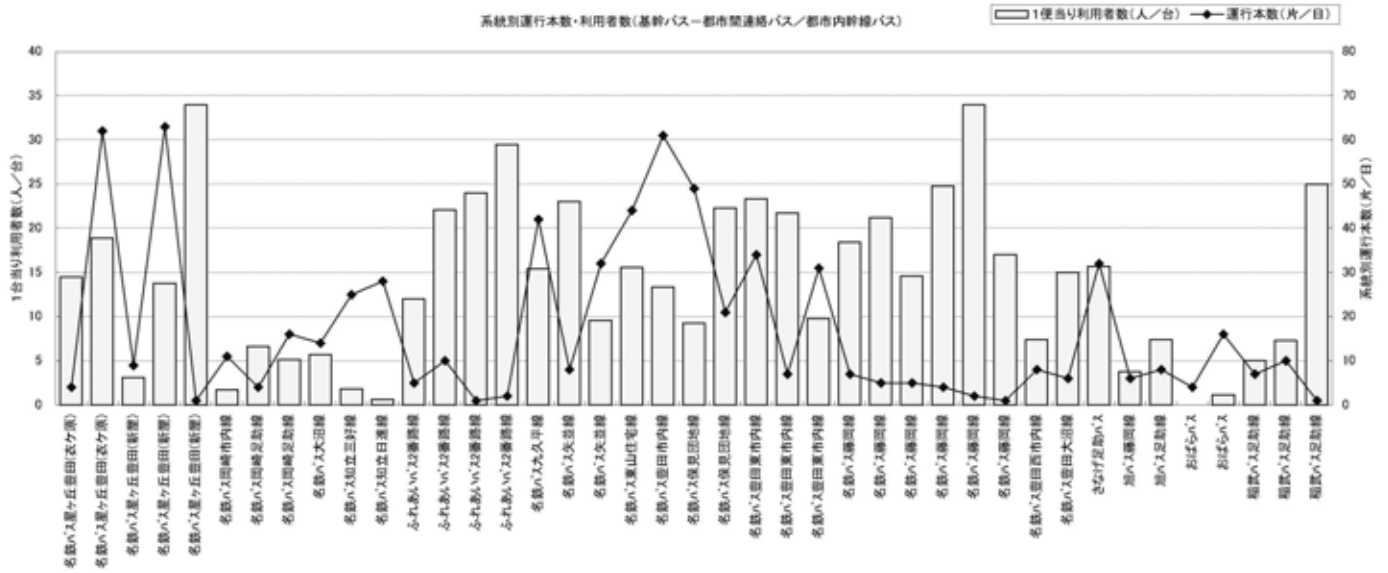
表 2.11 バス利用者アンケート調査回答数・回収率

路線	回答数	配布数	回収率 /	乗降者数 (人/日)	配布率 /(/ 2)	抽出率 /(/ 2)
名鉄バス	445	2,101	21.2%	5,246	80.1%	17.0%
ふれあいバス	97	370	26.2%	996	74.3%	19.5%
中心市街地バス	47	281	16.7%	872	64.4%	10.8%
ともえ号	21	49	42.9%	98	100.0%	42.9%
豊田福祉バス	26	35	74.3%	136	51.5%	38.2%
さなげ足助バス	64	331	19.3%	1,002	66.1%	12.8%
あいまーるSB	4	11	36.4%	34	64.7%	23.5%
あいまーる	56	153	36.6%	524	58.4%	21.4%
下山バス	0	15	0.0%	30	100.0%	0.0%
下山福祉バス	13	48	27.1%	230	41.7%	11.3%
旭バス	43	79	54.4%	163	96.9%	52.8%
おばらバス	5	27	18.5%	66	81.8%	15.2%
稲武バス	34	220	15.5%	469	93.8%	14.5%
さんさんバス	136	535	25.4%	1,503	71.2%	18.1%
三好ループバス	16	30	53.3%	74	81.1%	43.2%
学泉大SB	20	88	22.7%	224	78.6%	17.9%
計	1,027	4,373	23.5%	11,667	75.0%	17.6%