みなさんと市政を結ぶ
Hot Line
［ホットライン］
広報みよし
3/15
2015 No.1088
毎月1日・15日発行

特集

平成27年4月から
生活困窮者自立支援法がスタート

外国語お知らせ情報を掲載 Information for Foreigners
Informações voltadas aos estrangeiros ●P15

みなさんと市政を結ぶ
Hot Line［ホットライン］
広報みよし
3/15
2015 No.1088

CONTENTS

P3「特集」
平成27年4月から生活困窮者自立支援法がスタート
生活に不安や心配のある人 まずはご相談ください

P6「みんなのひろば」
がんばれ！みよしっ子 / 三吉小学校バトン部

P8「まちの話題」
2015川淵三郎杯争奪第16回みよし市学校対抗サッカー(U-12)大会、名古屋フィルハーモニー交響楽団2015ウインターコンサート、野菜作り講習会 他

裏表紙から「お知らせ」

みよしの人口(平成27年3月1日現在)

人　口	59,904人	(+79人)
男　性	30,757人	(+52人)
女　性	29,147人	(+27人)
世帯数	22,614世帯	(+53世帯)

※(　)は前月比

表紙の説明 もう1枚
another one

エネルギーの大量消費国でありながら、原子力を除くエネルギー自給率がわずか5パーセント程度のわが国、日本。国は将来的に電気、熱に加えて「水素」をエネルギーの中心的役割を担う存在と位置づけ、水素社会実現に向けての取り組みを進めています。昨年12月には、トヨタ自動車が水素を燃料として走る燃料電池自動車(FCV)を発売。燃料電池自動車は走行中に水しか排出しないことから、究極のエコカーともいわれています。燃料電池自動車に水素を充填するための「水素ステーション」が、中部地区で初めてみよし市内で営業を開始し、2月18日に開所式が行われました。開所式には小野田賢治市長や大村秀章愛知県知事らが出席。小野田市長は「中部地区で初めての水素ステーションが市内にオープンしたことを大変うれしく思います。これを契機に、より一層、水素社会の発展につながってほしいと思います」とあいさつし、開所を祝いました。

3月・4月イベントカレンダー March • April

15 日	家庭の日 冬季企画展「第33回ひな人形展」(9:00～ 歴史民俗資料館 ～22日)		3 金	愛知県議会議員一般選挙告示日	
16 月			4 土	愛知県議会議員一般選挙期日前投票(8:30～20:00 市役所 ～11日) 市内10保育園入園式(各保育園)	
17 火			5 日	第32回三好池桜マラソン(8:45～ 三好池周辺) 消防団任命式(9:30～ ふれあい交流館)	
18 水			6 月	市長ホットライン(8:00～ ラジオ・ラブィート78.6MHz) 市内8小学校入学式(各小学校)	
19 木	食育の日		7 火	市内4中学校入学式(各中学校)	
20 金	市内8小学校卒業式(各小学校)		8 水	戦没者追悼式(10:00～ サンアート)	
21 土	春分の日		9 木		
22 日			10 金		
23 月			11 土	おはなし会(10:30～ 中央図書館)	
24 火			12 日	愛知県議会議員一般選挙投票日(7:00～20:00 市内各投票所)	
25 水	市内10保育園卒園式(各保育園)		13 月		
26 木			14 火		
27 金			15 水	シルバー直売会(9:00～ 生きがいセンター太陽の家)	
28 土	おはなし会(10:30～ 中央図書館)				
29 日					
30 月					
31 火					
1 水	小さなお子さんのためのおはなし会(10:30～ 中央図書館)				
2 木					

※各種相談については、広報毎月15日号の「お知らせ」のコーナーで確認してください。

今後の主な行事予定
※天候などの諸事情により、中止または延期になる場合があります。

月	行事名
4月	スプリングスプリントカヌー競技大会(25日・26日) みよし市議会議員一般選挙(26日) みよし市長杯争奪中学校総合体育大会(29日)
5月	春季企画展「花と緑の古陶～古代みよしを彩った、花文と灰釉の世界～」(歴史民俗資料館 2日～6月28日) 春の文化展・作品展(7日～10日) 春の文化展・芸能発表(9日) 市民茶会(10日) 市内一斉環境美化の日(10日) 春の安全なまちづくり県民運動(11日～20日) 春の全国交通安全運動(11日～20日)

特集

平成27年4月から生活困窮者自立支援法がスタート
生活に不安や心配のある人　まずはご相談ください

近年、社会や経済環境の変化に伴い、生活困窮に至るリスクの高い人たちや働ける世代を含む生活保護受給者が増加しており、国民の生活を重層的に支えるセーフティネットの構築が必要になっています。そこで、「経済的に苦しい」「生活に困っている」そんな不安や心配を抱えている人を支援する法律「生活困窮者自立支援法」が、平成27年4月から施行されます。

今回の特集では、その支援制度の内容などについてお知らせします。

▼問い合わせ＝福祉課
☎(32)8010　FAX(34)3388
✉fukushi@city.aichi-miyoshi.lg.jp

Q1 なぜ「生活困窮者自立支援法」が施行されるの？

A 長引く景気の低迷により雇用を取り巻く環境はいっそう厳しくなり、長期の失業者や非正規雇用による低所得者などが増加し、働ける世代でも生活保護受給者が増加しています。また、生活保護を受けている世帯のおよそ4分の1の世帯主が生活保護を受けていたという「負の連鎖」が続いています。

さらに、家庭や地域に目を向けると、単身世帯やひとり親世帯の増加、近所づき合いの希薄化による地域コミュニティ力の低下など、社会的孤立が問題になっています。

このような社会の中では、誰もが生活困窮に陥るリスクに直面しているといえます。そこで、生活に困った場合でも自立した生活を送るための支援を確実かつ適切に受けられるように、生活困窮者自立支援法が創設されました。

Q2 「生活困窮者自立支援法」が施行されると、どう変わるの？

A わが国では、安定した雇用を土台に「第1のセーフティネット」として社会保険制度や労働保険制度があります。また、万が一のときにも「第3のセーフティネット」として生活保護制度が皆さんに安心を提供してきました。

しかし、近年の雇用状況の変化から、それだけでは安心した国民生活が支えられなくなってきており、生活保護に至る前に早期の支援を行う「第2のセーフティネット」として生活困窮者支援制度が構築されました。

■生活困窮者支援制度の概要図

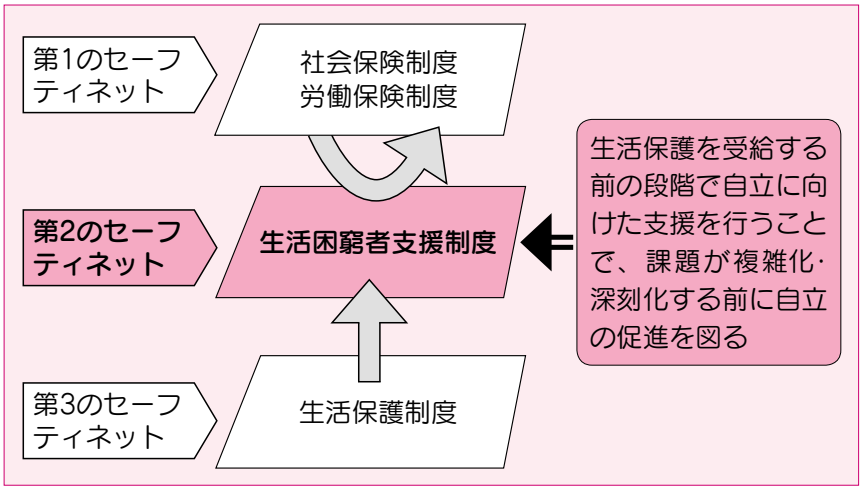

Q3 「生活困窮者支援制度」では、どんな支援が受けられるの？

A みよし市が行う支援の内容としては、「自立相談支援事業」「住宅確保給付金の支給」「家計相談支援事業」「就労準備支援事業」の4つがあります。

なお、就労準備支援事業は、現段階では実施予定としています。

①自立相談支援事業

就労その他の自立に関する問題について、相談支援員が相談を受けて、どのような支援が必要かを相談者と一緒に考え、具体的な支援プランを作成し、寄り添いながら自立に向けた支援を行います。来庁による相談を基本としますが、アウトリーチ（訪問支援）も行います。

②住宅確保給付金の支給

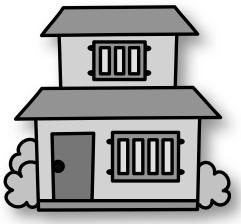

離職などにより住居を失った人、または失う恐れの高い人で、所得が一定水準以下の人には、就職に向けた活動をすることなどを条件に、一定期間、家賃の補助を行います。生活の土台となる住居を整えたうえで、就職に向けた支援を行います。

③家計相談支援事業

失業や債権問題などを抱えている人に対して、家計状況の「見える化」と根本的な課題を把握し、相談者が自ら家計を管理することができるように、状況に応じた支援計画の作成や相談支援を行い、早期の生活再生を支援します。

④就労準備支援事業

「社会との関わりに不安がある」「他の人とコミュニケーションがうまくとれない」など、すぐに就労することが困難な人に対して、相談者に応じたプログラムを作成し、プログラムに沿って一般就労に向けた基礎能力を養いながら、就労に向けた支援や就労機会の提供を行います。

Q4 どこに相談すればいいの？

A 生活に困っている人は、福祉課にご相談ください。生活保護受給者になる前の段階で早く自立できるように、相談支援員などが相談に応じ、自立に向けた支援へとつなげていきます。

みよし市では、生活困窮者自立支援法の施行に先駆けて、平成26年4月から生活困窮者自立促進支援モデル事業を行っており、生活困窮者の相談支援に取り組んでいます。そのノウハウを生かし、生活困窮者あるいはその恐れのある人が抱えている複合的な問題を、関係機関と連携しながら解消していきます。

Q5 誰でも相談できるの？

A 生活保護を受給していない人で、現在生活に困っており、最低限度の生活を維持することができなくなる恐れのある人、または、長く失業している人や引きこもり、ニートで悩んでいる人、働いた経験がなく不安な人など、生活の問題を抱えている人は誰でも相談することができます。相談は無料で、年齢制限はありません。秘密は厳守されますので、一人で悩まずに、お気軽にご相談ください。

特集

平成27年４月から生活困窮者自立支援法がスタート

生活に不安や心配のある人　まずはご相談ください

【相談から支援までの流れ】

1　困っていること、気になることを話してください

就労や家庭など抱えている問題を相談支援員が伺いますので、お気軽に福祉課へお越しください。窓口に来られない場合は、相談支援員が訪問しますので電話でご連絡ください。

2　生活の状況を見つめます

相談内容をもとに生活の状況と課題を分析し、「自立」に向けて寄り添いながら支援を行います。

3　相談者と一緒に自立に向けた計画を立てます

相談支援員が相談者の意思を尊重しながら、自立に向けた目標や支援内容を一緒に考え、相談者だけの支援プランを作ります。

4　支援の決定、サービスの提供

完成した支援プランは、関係者との話し合い（支援調整会議）で協議・決定し、その支援プランに基づいて各種サービスを提供します。

5　定期的なモニタリング

各種サービスの提供がゴールではありません。相談者の状態や支援の提供状況を相談支援員が定期的に確認し、支援プラン通りにいかない場合は支援プランを再検討します。

6　自立した生活を達成

困りごとが解決されると支援は終了しますが、安定した生活を維持できているか、一定期間、相談支援員がフォローアップします。

【生活困窮者支援制度を利用して生活を立て直した事例】

●長期ひきこもりのケース

Aさんは両親と３人暮らし。高校を中退後、一時アルバイトを経験したものの、すぐに辞めて家に引きこもるようになりました。父親はとても厳格な性格、母親は病気がちで足腰が弱いものの、身の回りのことはある程度自分でできます。父親の年金が家計の中心です。

自立相談支援事業を利用して相談支援員によるアセスメント、プランの作成

【社会参加から就労へ】

Aさんはアルバイトを辞めてから母親の介護をすることで、自分の役割りがここにあると思うようになり、就職の必要性を感じなくなりました。しかし、相談支援員と話すうちに近くにある「男性介護者の会」に興味が湧きました。試しに行ってみると、互いの苦労をねぎらい自分の存在を認めてくれる仲間と出会うことができ、やがて一緒に活動するようになりました。すると、徐々に自信を持てるようになり、Aさんは相談支援員に紹介してもらった飲食店で働き始めました。母親の介護は、介護保険を申請して介護ヘルパーを利用し、今では充実した毎日を送っています。

HIMAWARI

お誕生日コーナーの応募者の中で希望する人は、お子さんの写真をひまわりネットワーク「みよしTODAY」の番組の中で紹介します。

Happy Birthday

おめでとうお誕生日 3月

長井 真悠ちゃん（三好丘あおば）

平成25年3月27日生

父・博基さん　母・優子さん

『おひな様 おはよう』

お絵描きボードに上手に絵を描くまゆちゃん。仲良しの愛月お姉ちゃんの通園バスが来る時間になると、自分の上着を持って「行く」って言うんだって。毎朝、おひな様にあいさつするまゆちゃんに「心のある優しい子になってね」とお父さんとお母さん。

岩瀧 由衣ちゃん（打越）

平成25年3月27日生

父・修二さん　母・絵理さん

『パパ お帰りなさい』

おもちゃの野菜や魚をまな板の上で上手に切るゆいちゃん。妹の由希ちゃんのオムツを取ってきてくれるんだって。最近、少しずつ話す言葉が増えてきたゆいちゃんに「自分の意志をしっかりと持った、みんなに優しくできる子になってね」とお父さんとお母さん。

柘植 のどかちゃん（西一色）

平成24年3月31日生

父・如久さん　母・しのぶさん

『あこがれのエルサ』

ディズニー映画「アナと雪の女王」に夢中なのどかちゃん。エルサ姫と同じ水色のドレスが宝物なんだって。妹のまひろちゃんが目を覚ますと、おなかを優しくなでてくれるのどかちゃんに「名前のように、どんなときも穏やかな子でいてね」とお父さんとお母さん。

田浦 仁奈ちゃん（東山）

平成25年3月25日生

父・智也さん　母・久美さん

『ママ お出掛けしようよ』

アニメのキャラクターが大好きなにちゃん。アンパンマンやポニョ、ジバニャンのぬいぐるみを抱っこすると、ご機嫌になっちゃうんだって。ママと一緒にお買い物に行きたいにちゃんに「周りの人を笑顔にできる、明るい子になってね」とお父さんとお母さん。

出場者募集【5月のお誕生日コーナー】

▼応募期間＝3月24日から26日まで
▼対象＝5月生まれで3歳未満の子
▼応募方法＝広報課へ電話（☎(32)8357）。**ホームページ申し込みフォームは、3月31日(火)まで電子申請システム停止のため利用不可**
※3月生まれの応募は、10人でした。（抽選により掲載決定）

がんばれ！みよしっ子

三吉小学校 バトン部

今回は三吉小学校のバトン部を紹介します。顧問の吉田真由美（よしだまゆみ）先生と部長の松永七虹（まつながななこ）さんに話を伺いました。

2月の寒風が吹く放課後の三吉小学校には、準備運動やランニングに励む部員たちの元気な掛け声が響き渡っています。バトン部には、6年生から4年生まで35人の女子児童が所属しています。

部長の松永さんは「みんな仲が良く、いつも楽しく練習に取り組んでいます」と部の雰囲気を話し、「練習中には積極的に声を出したり、踊りの振り付けを一番に覚えるようにしています」と部長としての心構えを話します。

顧問の吉田先生は「明るく元気な子どもたちばかりで、いつもお互いにアドバイスをし合ったり、失敗した振り付けを繰り返し練習したりしています。部活動を通して道具を大切にする心を学んでほしいですね」と部員たちを温かく見守ります。

3月20日に開催される卒業式で演技を披露するバトン部のメンバーたちは、お世話になった卒業生を最高の演技で送り出すため、寒さにも負けず一生懸命練習に励んでいます。6年生の松永さんは「下の学年の子たちに、何かを残して卒業したいです」と一緒に汗を流します。

みよしの文芸 Miyoshi no Bungei

俳句

立春（りっしゅん）や書架（しょか）に加（くわ）えし新刊書（しんかんしょ）　久野也寸志（くのやすし）
蜆汁さても根気の要る貝ぞ　堀越（ほりこし）　弘蔵（こうぞう）
振り上げるさら鍬眩し春や立つ　茂木（もてぎ）　恒夫（つねお）
ての平に蜆の重さ受けとめる　平尾（ひらお）　友美（ともみ）

短歌

持ちている薬の数を競うごと
互に見せあうクラス会なり　佐藤てる子

わがままに齢かさねて喜寿の春
有縁集いて庫裏のにぎわい　西山　邦子

美しきピラカンサの実一朝に
鵯の群れ来て食べつくしたり　林　史朗

狂俳

「サツタ
細雪積もる嵯峨野や竹の径　塚本　次夫
心機一転
農に生き抜く決意する　久野　安釗
旅先
道連れよくて酒美味い　原田　利秋

まちの話題

Machi no Wadai

市内で行われたイベントや行事、まちの話題を写真と一緒に紹介します。
また、みよし市ホームページでは「Topics（まちの話題）」と「市政番組『みよしTODAY』動画配信」でイベントや行事の様子を紹介しています。URL http://www.city.aichi-miyoshi.lg.jp/

ゴールを目指してボールをつなぐ

2015川淵三郎杯争奪 第16回みよし市学校対抗サッカー（U-12）大会

サッカー競技の普及と振興を図るとともに、サッカー競技を通して学校の枠を超えた交流を深めてもらおうと2月21日、旭グラウンドで2015川淵三郎杯争奪第16回みよし市学校対抗サッカー（U-12）大会が開催されました。大会は、A·Bの各ブロックでリーグ戦を行い、それぞれの上位2位までのチームで決勝戦と3位決定戦が行われました。選手たちはチームメイトや保護者、学校の先生など多くの観客からの声援を背に、日ごろの練習の成果を発揮しようとチームで声を掛け合いながら熱い戦いを繰り広げていました。今年は、接戦を制した黒笹小学校が初優勝、準優勝には北部小学校、3位に緑丘小学校がそれぞれ輝きました。

シニアの力を社会貢献へ

ボランティア連絡協議会特別講演会

シニア世代の皆さんの社会貢献意識向上のため2月14日、ボランティア連絡協議会が主催する特別講演会が福祉センターで行われました。当日は、愛知県社会福祉協議会ボランティアセンター運営委員長の鈴木盈宏（すずきみつひろ）さんを講師に迎え「シニア世代の社会貢献活動～地域人として生きる楽しみ～」と題した講演と、鈴木さんをコーディネーターにしたディスカッションの2部構成で行われました。第1部の講演では「どんなに良い活動をしていても、相手に対する気遣いがなければボランティアではない」「一緒に活動をする人を信じられなければボランティアはできない」などの話がされると、参加者たちは時折メモを取りながら、真剣な表情で話に聞き入っていました。

日本文化を身近に感じる

市民茶会

平成26年度第3回市民茶会が2月15日、文化センターサンアートのふるさと会館で開催されました。市民の皆さんに気軽に日本の伝統文化であるお茶を楽しんでもらおうと、年に3回開催されているこの行事。晴天に恵まれたこの日は、子どもからお年寄りまで幅広い年代の人がふるさと会館を訪れました。茶会の席では、和やかな雰囲気の中、茶菓子のまんじゅうと抹茶が振る舞われ、来場者の皆さんは思い思いに茶会を楽しんでいました。今回、席主を務めた大岡和子（おおおかかずこ）社中は、お茶の世界について説明したり茶器や掛け軸についての質問に答えたりしながら、来場者をもてなしていました。茶会を訪れた女性の一人は「サンアートでチラシを見て足を運んでみました。初めて茶会に参加しましたが、新鮮な気持ちになれました。お茶を運んでくれた女の子がとてもかわいくて、ほほ笑ましかったです」と笑顔で話していました。

夢の共演

名古屋フィルハーモニー交響楽団 2015ウインターコンサート

名古屋フィルハーモニー交響楽団の2015ウインターコンサートが2月15日、サンアートで行われました。身近な場所で一流のクラシック音楽に触れられる機会とあって、650人もの人が会場を訪れました。この日演奏されたのは、大人気映画「アナと雪の女王」メドレーや三好いいじゃんまつりのテーマ曲「じゃんだらりん」など計9曲。「じゃんだらりん」の演奏には、2月1日に開催されたワークショップ「～音楽を「名フィル」に学ぼう!～」に参加した小学生と中学生も加わり、中学生は各学校の部活動で普段から自分が担当している楽器で名フィルと共演し、小学生はボディーパーカッションで会場を盛り上げました。

「誰か」を救うときのため

応急手当普及員講習会（尾三消防本部）

応急手当の知識を学ぶとともに、応急手当講習の指導をするために必要な技能を身に付けてもらおうと2月19日から21日までの3日間、尾三消防本部で応急手当普及員講習会が行われました。今回の講習会には、みよし市、日進市、東郷町に在住･在勤の24人が参加。3日間の講習期間で、応急手当に必要な基礎知識や指導するために必要な知識、救急救命の実技などを幅広く学びます。初日の講習では、応急手当の重要性や医学的な基礎知識などの講義と心肺蘇生法の実技が行われました。心肺蘇生法の実技では「自分が二次災害の被害に遭わないように、まず周囲の状況を確認すること」などの注意点が講師から話されると、参加者たちは真剣な表情で聞いていました。

日本の未来を守る自衛官に

自衛隊入隊･入校予定者激励会

3月から4月にかけて自衛隊に入隊･入校する市内在住の皆さんを激励しようと自衛隊入隊･入校予定者激励会が2月27日、市役所で行われました。今回入隊･入校するのは6人で、奈良県の航空自衛隊奈良基地や県内の陸上自衛隊豊川駐屯地などに配属されます。「国に貢献したいという気持ちは誰にも負けずに頑張ります」「体を鍛えて人命救助の役に立ちたいと思います」などと抱負を話す入隊･入校予定者を前に、小野田賢治（おのだけんじ）市長は「入隊おめでとうございます。新しい生活が始まり大変なこともあると思いますが、今の気持ちを忘れずに頑張ってください」と激励しました。

自分で作った野菜を食べよう

野菜作り講習会

野菜作りの基本を学びたい人を対象にした野菜作り講習会が2月22日、緑と花のセンター「さんさんの郷」で行われました。今回は、ジャガイモやホウレンソウ、キャベツなど春野菜の作り方をテーマにした講習会に19人が参加。畑の畝（うね）の作り方や肥料のやり方、苗の植え方などについて講師から説明されると、参加者たちは熱心にメモを取りながら話に聞き入っていました。また「ジャガイモを植えたいと思っていますが、時季はまだ早いですか」「キャベツの苗を植えるときは、どれくらいの間隔が適切ですか」など積極的に質問をして、野菜作りのポイントを学んでいました。

早起きで毎日を元気にスタートしましょう！

新しい生活をスタートする人も多いこれからの季節。毎日を元気にスタートするために、生活リズムを見直してみましょう。体にある生体時計は1日およそ25時間で動いており、毎朝太陽の光を浴びることで、生体時計をリセットしています。

皆さんは、毎日何時に寝て何時に起きていますか？　子育て中のお母さんの中には、子どもがなかなか寝ないとお悩みの人もいると思います。昨日まで夜11時まで起きていた子どもを、急に夜9時に寝かすのは至難の業です。生活リズムの改善は早起きをして、太陽の光を浴びることから始めてみませんか。

みよし市健康づくり大使
『キューちゃん』

●カーテンを開けましょう

ベットや布団の置き場所を光が届きやすい場所に変えて、朝カーテンを開けて光や風を入れましょう。親が子どもを起こす場合は、座位や立位にすると目覚めやすくなります。目覚まし時計を、歩かないと手の届かない場所に置くのもいいですね。

●五感を刺激しましょう

朝の覚醒を促すには、五感への刺激が有効です。洗顔での水(湯)の感触、朝ごはんのにおい、大人なら新聞を読むことなどでもすっきりと目が覚めます。子どもでも、お手伝いや身支度をすることで、朝ごはんを気持ち良く食べられるようになりますよ。

●朝ごはんを食べましょう

朝ごはんは睡眠中に下がった体温を上げ、体を目覚めさせ、1日の活動に必要なエネルギー源となります。夕食から朝食までは時間も長いため、特に脳のエネルギー源になるブドウ糖を朝食で補給することで、集中力も高まりますよ。

救急医療施設の連絡先

■休日･夜間の救急医療施設　※電話で確認してからお越しください。

●みよし市民病院(みよし市三好町八和田山15)……☎ 0561(33)3300

●豊田地域医療センター(豊田市西山町3-30-1)……☎ 0565(34)3000
※豊田市の医療施設に電話するときは、**必ず市外局番(0565)を付けておかけください。なお、表記の時間は受付時間です。**
①**内科･外科**(翌朝午前8時30分まで)
平日…午後7時から、土曜日…午後2時から(外科は午後7時から)
日･祝…午後5時から
②**歯科**　日･祝･年末年始のみ…午前10時から午後2時30分まで
③**小児科**　土曜日のみ…午後7時から翌朝午前8時30分まで

●休日救急内科診療所(豊田市西山町3-30-1)……☎ 0565(32)7150
内科･小児科　日･祝…午前9時から11時30分、午後1時から4時30分まで

●愛知県救急医療情報センター……☎ 0561(82)1133
(上記で救急診療が利用できない場合、医療機関を検索)

■4月の休日救急外科
(昼間当直:受け付けは、午前9時から午後4時30分まで)

5日(日)細野クリニック(豊田市曙町2-21)
……☎ 0565(28)3665
12日(日)小早川整形外科･内科(豊田市市木町5-1-2)
……☎ 0565(88)3311
19日(日)牧原胃腸科外科診療所(豊田市青木町1-8-6)
……☎ 0565(45)8684
26日(日)斉藤病院(豊田市四郷町森前166-1)
……☎ 0565(44)0033
29日(祝)浅井クリニック(豊田市中根町永池175-1)
……☎ 0565(53)7711

4月の保健ガイド

GUIA DA SAÚDE PÚBLICA

お問い合わせは、健康推進課(保健センター内)まで
☎(34)5311 FAX(34)5969
ホームページ URL http://www.city.aichi-miyoshi.lg.jp/kenko/center/top.html
▶健診などの予約時間＝午前8時30分から午後5時まで
※場所の記載がない場合の会場は、保健センターです。
※保健センター内では、ミルクとお茶以外の飲食は禁止です。

※他市町村、または海外から転入された人で、乳幼児健診や予防接種などでご不明なことがあれば健康推進課(保健センター内)へお問い合わせください。

乳幼児▶ CRIANÇAS

「3･4カ月児健診」「1歳6カ月児健診」「3歳児健診」は番号札(番号シール)を午前11時30分から配布しますが、受け付けは午後0時45分から2時までです。なお番号札(番号シール)を取られた人でも、受付開始後、番号を呼ばれたときにいない場合は順番が後になることがありますのであらかじめご承知おきください。

健診名など	とき	対象
3・4カ月児健診 Exame Mèdico para bebês de 3 ～ 4 meses	4月14日(火) 受付 12:45～14:00	事前に健診案内文と問診票を対象者に送付します。転入などで届かなかった人はご連絡ください。 なお、この健診は予約制ですが、通知された日程で受けられる時は、予約の必要はありません。 指定日で受けられない時のみ、別の日を予約しますのでお知らせください。
	4月28日(火) 受付 12:45～14:00	
1歳6カ月児健診 Exame Mèdico para crianças de 18 meses	4月8日(水) 受付 12:45～14:00	
	4月22日(水) 受付 12:45～14:00	
3歳児健診 Exame Mèdico para crianças de 3 anos	4月1日(水) 受付 12:45～14:00	
	4月15日(水) 受付 12:45～14:00	

注) 当日の持ち物は事前に郵送する健診のお知らせをご覧ください(健診によって持ち物が変わりますのでご注意ください)。指定された日より前に受けることはできません。各健診では対象月齢に合わせた成長･発達を診ていますので、変更は指定日以降で受け付けています。

妊婦▶ GRAVIDEZ

教室名など	とき	対象
母子健康手帳交付 Entrega da carteira de saúde Materno-Infantil	閉所日を除く火･水･木曜日 受付 9:00～11:00	妊婦
	持ち物:妊娠届出書	
パパママ教室 マタニティコース Aula para futuros mamãe e papai Curso para gestante	4月10日(金) 受付 9:15～9:30	妊娠16週以降の妊婦およびその夫(妊婦･夫のみでも可)
	持ち物: 母子健康手帳、筆記用具、運動のできる服装、エプロン 定員30人 4月2日(木)まで予約受付	
パパママ教室 子育てコース Aula para futuros mamãe e papai Curso de:como cuidar do bebê	5月8日(金) 受付 9:15～9:30	妊娠16週以降の妊婦およびその夫(妊婦･夫のみでも可)
	持ち物: 母子健康手帳、筆記用具 定員40人 4月30日(木)まで予約受付	
パパママ教室 体験コース Aula para futuros mamãe e papai Exercicios para gestante e como dar banho no bebê	6月12日(金) 受付 9:15～9:30	妊娠16週以降の妊婦およびその夫(妊婦･夫のみでも可)
	持ち物:母子健康手帳、筆記用具 定員40人 6月4日(木)まで予約受付	

＜日本脳炎予防接種の特例について＞
平成17年度から平成21年度にかけて積極的勧奨の差し控えにより接種の機会を逃した人は、20歳未満までの間、定期の予防接種ができます。
対象者:平成7年4月2日から平成19年4月1日までの生まれで、1期3回と2期1回(9歳以上)の計4回の接種を受けていない人。接種券は健康推進課(保健センター内)で発行します。母子健康手帳をご持参ください。

健診名など	とき	対象
すくすく教室 Aula de preven ção sobre a alimentação e	4月8日(水) 受付 9:30～9:50	生後7カ月ころの子
	定員30人 4月1日(水)まで電話予約受付 内容:身体計測、離乳食の話と試食	
歯科健診 Aula de preven ção odontológica	4月9日(木) 受付 12:30～13:30	就学前までの子
	定員40人 4月2日(木)まで電話予約受付 持ち物:歯ブラシ･コップ･タオル･母子健康手帳･フッ化物塗布(フッかぶつとふ)300円(希望される場合のみ)	
うさぎっこ広場 Reunião das mães e do bebê	4月2日(木) 時間 9:00～12:00	0歳から3歳までの子と保護者
	予約不要。交流場所としてお使いください。赤ちゃんのミルク以外の飲食は不可	
むし歯予防教室 Aula de orienta ção de preven ção de cárie	4月20日(月) 受付 9:30～9:50	平成26年3月生まれの子
	定員20人 4月13日(月)まで電話予約受付 内容:身体計測、発育、発達およびむし歯予防の話とブラッシング指導	
わんぱく教室 Conselho sobre nutrição da criança	5月12日(火) 受付 9:30～9:50	平成25年3月･4月生まれの子
	定員20人 5月1日(金)まで電話予約受付 内容:身体計測、生活習慣･食事の話とブラッシング指導	
さくらんぼ Palestra para mamãe de filhos gameos	5月27日(水) 受付 9:50～10:00	多胎妊婦･多胎児(未就園児)と保護者
	予約不要。身体計測、多胎児を育てている母親や妊婦さん同士の交流、相談、情報交換の場所	

注)各教室などの予約は、予約受付期間中にお願いします。定員を超える場合は抽選を行います。

相談▶ CONSULTA

健康に関して相談のある人は気軽にご相談ください。
母子健康手帳･みよし市発行の健康手帳をお持ちください。

相談名	とき	備考
月曜育児相談 月曜健康相談 Consulta sobre cuidados com a criança Consulta sobre a saúde	4月6日･13日･20日･27日の月曜日 受付 9:00～11:00	27日は助産師(予約制)が相談に応じます
出前育児相談 Consulta sobre cuidados com a criança antes do nascimento	4月21日(火) 受付 9:30～11:00	場所は三好丘交流センター。保健師･歯科衛生士･管理栄養士･助産師が相談に応じます
母乳育児相談 Consulta sobre cuidados com a criança O leite de mamãe	4月27日(月) 受付 9:00～11:00 予約受付中	助産師が相談に応じます。予約の際に相談内容についてお聞かせください
発達育児相談 Consulta sobre o desenvolvimento da criança	4月6日(月) 受付 9:00～14:00 予約受付中	精神発達で心配のある就園前のお子さんの相談に心理相談員が応じます

ごみ収集の日

●再利用資源回収

▶問い合わせ＝環境課 ☎(32)8018 FAX(76)5103

回収品目	回収場所	内容
びん、かん	各地区のびん・かん専用の収集場所	収集日当日の午前8時30分までに、びん・かん専用の回収用のコンテナへ出してください。
新聞、雑誌・雑紙、段ボール、紙パック、古着など	各学校のPTAなどの集団回収	集団回収や店舗での資源回収にご協力ください。 各回収場所での出し方に従って出しましょう。
ペットボトル	コノミヤ三好店、イオン三好店・アイモール	
乾電池、蛍光管	各行政区の公民館・児童館・集会所	
上記の回収品目と白色トレイ、スプレー缶、プラスチック製容器包装、水銀入り体温計、割りばし、食用油、陶器、使い捨てライター、オートバイ用・自動車用バッテリー、CD・DVDおよびケース、インクカートリッジ、小型家電（グリーンステーション三好西側駐車場のみ）	リサイクルステーションみよし ①メグリア三好店駐車場 ②グリーンステーション三好西側駐車場	【開所時間】午前10時～午後6時（6～9月）、午前10時～午後5時（10～5月） 【閉所日】年末年始（12月29日～翌年1月3日） ※リサイクルステーションの利用は一般家庭が対象です。事業者の持ち込みはご遠慮ください。また、使用済みの小型家電製品の回収場所については、②のみとなりますのでお間違えのないようにお願いします。

●地区の内訳

地区	収集業者
なかよし1…新屋・西一色・福田・平池・三好上の一部（スペクトル三好）	有限会社三好衛生社
なかよし2…東山・好住・上ケ池	
三好上（スペクトル三好を除く）・三好下・中島	
きたよし1…前生・福谷・黒笹（黒笹町・黒笹1丁目の一部）・ひばりケ丘・あみだ堂	有限会社吉田商會
きたよし2…三好丘・三好丘旭・三好丘あおば・黒笹の一部（黒笹町・黒笹1丁目の一部を除く）・潮見	
きたよし3…三好丘緑・三好丘桜	
みなよし…明知上・明知下・打越・山伏	有限会社三好環境サービス
高嶺	

●粗大ごみの回収

みよし市粗大ごみ受付センター
0120-344-530（ミヨシ ゴミゼロ）まで
電話予約してください。
午前9時から午後5時まで
（土・日・祝日と年末年始を除く）

●カレンダーの見方

曜日
日にち
燃やすごみ
燃えないごみ
再利用資源（びん・かん）

4月

日	月	火	水	木	金	土
			1 なかよし2 なかよし1・きたよし1 きたよし3 みなよし・きたよし2 高嶺	2 三好上・三好下 きたよし2 なかよし2・中島	3 なかよし1・みなよし・きたよし1 きたよし3・中島・高嶺 三好下	4 なかよし2
5 三好上・三好下 きたよし2	6	7 なかよし1・みなよし・きたよし1 きたよし3・中島・高嶺 三好上	8 なかよし2 みなよし・きたよし2 高嶺 なかよし1・きたよし1 きたよし3	9 三好上・三好下 きたよし2 なかよし2・中島	10 なかよし1・みなよし・きたよし1 きたよし3・中島・高嶺 三好下	11 なかよし2
12 三好上・三好下 きたよし2	13	14 なかよし1・みなよし・きたよし1 きたよし3・中島・高嶺 三好上	15 なかよし2 なかよし1・きたよし1 きたよし3 みなよし・きたよし2 高嶺	16 三好上・三好下 きたよし2 なかよし2・中島	17 なかよし1・みなよし・きたよし1 きたよし3・中島・高嶺 三好下	18 なかよし2
19 家庭の日 食育の日 三好上・三好下 きたよし2	20	21 なかよし1・みなよし・きたよし1 きたよし3・中島・高嶺 三好上	22 なかよし2 みなよし・きたよし2 高嶺 なかよし1・きたよし1 きたよし3	23 三好上・三好下 きたよし2 なかよし2・中島	24 なかよし1・みなよし・きたよし1 きたよし3・中島・高嶺 三好下	25 なかよし2
26 三好上・三好下 きたよし2	27	28 なかよし1・みなよし・きたよし1 きたよし3・中島・高嶺 三好上	29 昭和の日 なかよし2 なかよし1・みなよし・きたよし1 きたよし2・きたよし3・高嶺	30 三好上・三好下 きたよし2 なかよし2・中島		

編集後記

▼東日本大震災から4年が経過しました。このところ、日本各地で震度4級の地震が数回発生。3月4日の深夜にも、岐阜県美濃中部を震源とする地震が起こり、わが家もグラグラと揺れ、ミシミシという建物がきしむ音が数秒間続きました。しばらくの間、寝ることができず何とも言い表せない嫌な感覚が続きましたが、隣りで地震に気付かず、スヤスヤと眠る子どもの顔を見ながら気持ちを落ち着かせ「ラジオ付き懐中電灯を買いに行こう」と心に決めました。（橋）

▼2月1日号からお知らせ記事を担当しています。2月のころに比べ、だんだん春を感じるような原稿が増えてきました。生涯学習春夏講座や陽春ウオーキングなど楽しそうなものがめじろ押し。そういえば、市内の桜のつぼみもそろそろほころぶ準備を始めているのではないでしょうか。三好公園や保田ケ池公園など、桜の名所がたくさんありますね。昨年、桜の写真を撮りに三好公園にお邪魔しましたが、今年はどんな花を咲かせてくれるか、今から楽しみです。（麻）

お知らせは裏表紙から

＊市内の外国人登録者数/市全体人口に占める割合：1,530人 / 2.6%（3月1日現在）

ポルトガル語通訳による外国人相談　市民課　☎(32)8012　FAX(32)8048
Consultas com intérprete em Português.
Dias de atendimento=Todas as terça e sexta-feira (2 vezes por semana).
Distribuição de senhas=das 13:00hrs ás 15:30hrs.
Atendimento=das 13:00hrs ás 16:00hrs.

※広報みよし「お知らせ版」などの中から、外国人の皆さんにもお知らせしたい情報を選び翻訳（ポルトガル語・英語）しています。

Novas Informações(Português) News & Information(English)

外国語情報ひろば

春のひだまり

（日本語の記事は22ページ参照）

Hidamanri da primavera

SUNART Tel (32)2000 Fax (32)3232
Tocaremos no jardim japonês do Sunart Furusato' kaikan.
Venha apreciar a primavera com o som da ocarina no jardim japonês, saboreando um chá verde com guloseimas.
Data=Sábado(4) de abril, das 13:30 às 15:00(cancelado em caso de chuva)
Local=Centro cultural Sunart Furusato' kaikan
Conteúdo=Som da ocarina e outros
Entrada=￥300(vale-chá)

Spring of Sun Spot

SUNART Tel (32)2000 Fax (32)3232
Sun Art Furusato Hall will be conducted a concert in a Japanese Garden. Welcome to all and please enjoy the Ocarina performance with a cup of Japanese Mocha, Snacks at the Japanese Garden.
When=April 4th (Sat)1:30pm～3pm(Canceled due to rain)
Place=Cultural Centre at Sun Art Furusato Hall
Content=Music played on an Ocarina
Entrance Fee=300yen(Serving tea ticket provided)

3・4月の市税などの納付期限（口座振替日）

（日本語の記事は26ページ参照）

Prazo de pagamento dos impostos de março e abril (data do débito bancário)

Divisão de Impostos
Tel (32)8051 Fax (76)5103
Solicitamos o sistema do bébito bancário para a efetuação dos impostos, para sua maior segurança e comodidade.
Prazo de pagamento=Imposto predial, Imposto de planejamento urbano…30 de abril (1ª parcela, anterior do ano fiscal), Taxa de limpeza do dejetório …10 de abril (período anterior)
Requisição para o débito bancáio=Dirija-se diretamente ao banco, portando-se de sua caderneta e carimbo(inkan)
※Caso deseje requisitar por agências bancárias fora da cidade, pedimos para que comunique a Divisão de impostos, para que possamos enviar o formulário necessário.
Início do débito=1 mês e meio após o pedido (2 meses para conta do correio)

Municipal Tax Payment due date in March and April(Account transfer)

Tax Collection Division
Tel (32)8051 Fax (76)5103
Please use a convenient and safe account transfer for paying the municipal tax.
Payment due date=Property Tax or City Planning Tax…April 30th (1st term, full payment), Charges of Collected night soil…April 10th (1st half year)
For application of account transfer=bring along your bankbook, personal seal and fill in the application form at a financial institution in the city.
※ Please contact tax collection division if the application is done outside the city`s branch.
Start of the direct deposit=Transfers start about one and a half months from the application and when transfer account is ready. (Japan Post Bank takes about 2 months)

PHONE

施設名	4月の休館日	電話番号
みよし市役所※1(8:30～17:15)	土・日・祝	☎(32)2111
カリヨンハウス	月(祝日を除く)	
サンネット(10:00～19:00)		☎(33)4150
にぎわいプラザ(9:00～21:00)		☎(36)2411
子育てふれあい広場(9:00～17:00)		☎(36)1181
ビジターセンター(9:00～17:00)※2		※☎(34)6000
※電話番号は観光協会のものです		
サンアート(9:00～21:00)	月(祝日を除く)	☎(32)2000
ふれあい交流館(9:00～21:00)	月	☎(32)2162
中央図書館(9:00～17:00)	月、23日	☎(34)3311
歴史民俗資料館(9:00～16:30)	月(祝日を除く)	☎(34)5000
石川家住宅(9:00～16:30)	月・火・金	☎(32)3711
明越会館(受付9:00～17:00)	月	☎(34)3370
三好丘交流センター	月	☎(31)0118
(受付9:00～21:00)		
学校給食センター(8:30～17:15)	土・日・祝	☎(32)0100

施設名	4月の休館日	電話番号
学習交流センター(8:30～17:15)	土・日・祝	☎(33)3441
みよし市民病院(8:30～16:00)	土・日・祝	☎(33)3300
保健センター(8:30～17:15)	土・日・祝	☎(34)5311
福祉センター(8:30～17:15)	土・日・祝	☎(34)1588
生きがいセンター(8:30～17:15)	土・日・祝	☎(34)1988
さんさんの郷(9:00～17:00)	月	☎(34)6111
勤労青少年ホーム	月	☎(32)3044
(火曜日～土曜日13:00～21:00、日9:00～17:00)		
総合体育館	月	☎(34)3131
(火曜日～土曜日9:00～21:00、日9:00～17:00)		
三好池カヌーセンター	月	☎(32)8558
(火曜日～土曜日9:00～19:00、日曜日9:00～18:00)		
保田ケ池カヌーポロ競技場管理事務所	月	☎(34)6641
(9:00～18:00)		
きたよし地区公園管理事務所	月	☎(36)8625
(受付9:00～17:00)		

※1 4月4日（土）は、転入や転出の手続きに伴う臨時窓口を開設します。詳しくは、ホームページをご覧ください。
※2 4月1日（水）からビジターセンターの開館時間が変わりますので、ご注意ください。

生涯学習 春夏講座

講座番号	講座（講師）	とき（祝日を除く）、講座回数	定員	受講料	教材費	受講条件	内容	託児料
35（注3）	ゆっくり学ぶワード（東谷　淳子）	5月27日から毎週水曜日 13:30～15:30（計8回）	15人	6,000円	1,180円	N1	文字入力やワードの基本操作をゆっくり学ぶ	4,640円
36（注3）	ゆっくり学ぶエクセル（東谷　淳子）	5月12日から毎週火曜日 13:30～15:30（計10回）	20人	7,500円	1,180円	B1	表計算の基本やグラフの作成をゆっくり学ぶ	5,800円
37	ワード基礎（大津　都美）	5月14日から毎週木曜日 9:30～11:30（計10回）	12人	7,500円	1,960円	N2	ワードの基本操作を学びながら、チラシやはがきなどを作る	5,800円
38（注4）	ワード演習（廉　幸美）	5月13日から毎週水曜日 18:30～20:30（計10回）	20人	7,500円	1,960円	B4	ワードの基本機能を復習しながら、さまざまな文書を作ることでワードを習得する	託児なし
39	ワードでお絵かき ～オートシェイプをマスター～（成田　綾子）	5月11日から毎週月曜日 9:30～11:30（計5回）	12人	3,750円	1,296円	B3	オートシェイプ（図形）を組み合わせてオリジナルの絵を描く。図形の扱いが上達すること間違いなし	2,900円
40	エクセル基礎（成田　綾子）	5月15日から毎週金曜日 9:30～11:30（計10回）	20人	7,500円	1,960円	B2	スケジュール表や簡単な収支表を作りながら、エクセルの基本操作を学ぶ	5,800円
41	なるほど楽しいエクセルドリル〈初級編〉（東谷　淳子）	5月13日から毎週水曜日 9:30～11:30（計10回）	20人	7,500円	1,180円	H1	身近な題材の練習問題を解くことで、エクセルを日常生活に活かすスキルを身につける	5,800円
42	エクセル再発見（東谷　淳子）	5月12日から毎週火曜日 9:30～11:30（計10回）	20人	7,500円	なし	H1	計算式は使わず、エクセルならではの機能で素早く資料を作成。エクセルの新たな魅力を学ぶ	5,800円
43	もっと広がるパソコン活用（廉　幸美）	5月14日から毎週木曜日 9:30～11:30（計10回）	20人	7,500円	なし	B5 H2	ワード、エクセル、インターネットなどのスキルを実生活でどう使うか、使いこなす事例を実践で学ぶ	5,800円
44	ファイル整理でパソコン快適（大津　都美）	5月20日・27日の水曜日 9:30～11:30（計2回）	12人	1,500円	50円	B2	作成した文書や保存した写真を迷子にせずに、すっきり整理するコツを学ぶ	1,160円
45	いまさら聞けないパソコン知識（大津　都美）	6月22日から毎週月曜日 9:30～11:30（計3回）	12人	2,250円	なし	B4	ちょっと聞きたいパソコンに関する話やトラブル対策など、テーマに沿ってパソコン知識を学ぶ	1,740円
46	体験！スマートフォン（中山　昌幸）	5月25日月曜日 9:30～11:30（1回）	20人	650円	なし	なし	スマートフォンを持っていない人を対象に、スマートフォンにまつわる基礎知識を聞き、デモ機で操作を体験する	580円
47	はじめてのインターネット・電子メール（廉　幸美）	5月14日から毎週木曜日 13:30～15:30（計8回）	20人	6,000円	なし	N2	インターネット、電子メールの基本的な機能をゆっくり楽しく学ぶ	4,640円
48	実は身近！クラウド（勝野　祐子）	5月8日から毎週金曜日 13:30～15:30（計3回）	12人	2,250円	100円	※1	「クラウドって何？」なかなか聞けない疑問を解決し、その便利さを学ぶ	1,740円
49	ツイッターやFacebook（フェイスブック）ってどんなもの？（東谷　淳子）	5月13日水曜日 13:30～15:30（1回）	20人	750円	なし	※1	ときどき耳にする「ツイッター」や「Facebook」っていったい何？　始める前の基礎知識を講義形式で学ぶ	580円
50	パソコンでモノづくり体験（大津　都美）	5月12日から毎週火曜日 9:30～11:30（計10回）	12人	7,500円	900円	B3	さまざまなソフトを体験しながら、写真入りチラシやCDラベルなどを作る	5,800円
51	ネットで作るフォトブック（大津　都美）	5月15日から毎週金曜日 9:30～11:30（計6回）	20人	4,500円	なし	※2	インターネットでデジカメ写真をデザインし、印刷業者が写真集にするフォトブック。操作方法を学び、自宅で注文できるようになる	3,480円

※使用するOSはWindows7、主な使用ソフトはMicrosoft Office2010です。
※（注3）講座番号35・36は、抽選になった場合、高齢者・身体障がい者優先となります。
※（注4）講座番号38は、抽選になった場合、勤労者優先となります。

情報・通信講座受講条件一覧表〈各講座の受講条件欄にある記号を元に、下表で条件をご確認ください。〉

※「実力診断テスト」は生涯学習課、サンネット、勤労青少年ホームで配布（ホームページからダウンロード可）しています。

N1	「実力診断テストN1（入力1）」がおおむねできる人
N2	「実力診断テストN2（入力2）」がおおむねできる人
B1	「実力診断テストB1（文書1）」がおおむねできる人
B2	「実力診断テストB2（文書2）」がおおむねできる人
B3	「実力診断テストB3（文書3）」がおおむねできる人
B4	「実力診断テストB4（文書4）」がおおむねできる人

B5	「実力診断テストB5（文書5）」がおおむねできる人
H1	「実力診断テストH1（表計算1）」がおおむねできる人
H2	「実力診断テストH2（表計算2）」がおおむねできる人
※1	日常的にインターネット・電子メールを利用している人
※2	携帯電話の電子メールアドレス（パソコンメール、フリーメールも可）を取得しており、なおかつパソコンで写真の取り込みができる人

お知らせは裏表紙から

講座番号	講座（講師）	とき（祝日を除く）、講座回数	定員	受講料	教材費	内容	託児料
19	健康寿命をのばそう！ ～二足歩行と噛めること～ （安河内　典子）	5月20日から隔週水曜日 9:30～11:30（計3回）	20人	1,950円	100円	長寿世界一の日本。介護を必要としないで、自立した生活を続けるために今できることを、講義と実技（健康体操、口の体操）で学ぶ	1,740円
20	キレイやせピラティス （犬飼　尚代）	5月12日から毎週火曜日 13:30～15:30（計7回）	20人	4,550円	なし	ピラティスで体を内側から目覚めさせ、薄着になる夏までに引き締まったボディを作る	4,060円

Ⅳ勤労青少年ホーム講座（5講座）　◎会場は勤労青少年ホームです（一部、他の会場あり）

講座番号	講座（講師）	とき（祝日を除く）、講座回数	定員	受講料	教材費	内容	託児料
21	きもの着付け〈女性限定〉 （大矢　睦子）	5月12日から毎週火曜日 18:30～20:30（計10回）	10人	6,500円	なし	きもの着付けの基本やきものでの立ち居振る舞いと、ゆかたの着付けを学ぶ	託児なし
22	癒しの時間「陶芸」 （竹内　和子）	5月13日から毎週水曜日 （7月15日を除く） 18:30～20:30（計10回）	12人	6,500円	3,000円	手びねりによる作品の制作など陶芸の楽しみを学び、普段使いの湯飲みや食卓に並べるお皿を制作する	託児なし
23	伝統美 「生け花」〈石田流〉 （小嶋　加代子）	5月15日・29日、6月12日・26日、7月10日・31日、8月21日、9月4日・18日の金曜日 18:30～20:30（計9回）	14人	5,850円	6,804円	生け花を初歩から学び、日本の季節の美しさを表現する	託児なし
24	おもてなしの心 「茶道」〈裏千家〉 （筒井　栄一・後藤　三貴子）	5月14日から毎週木曜日 18:30～20:30（計10回）	15人	6,500円	3,500円	お茶やお菓子のいただき方、お茶のたて方、座り方など茶道の作法を初歩から学ぶ	託児なし
25	Let's Enjoy!ゴルフ （郷司　勝利）	7月2日から毎週木曜日 （8月13日を除く） 19:00～21:00（計10回）	16人	6,500円	保険料250円 （練習ボール代が毎回1,400円別途必要）	初心者から経験者まで、レベルに合わせてゴルフを学ぶ （会場：コンフォートゴルフクラブ三好）	託児なし

※勤労青少年ホーム講座は、抽選になった場合、35歳までの勤労者、36歳以上の勤労者の順で優先となります。

Ⅴ国際理解講座（8講座）　◎会場は学習交流センターです（一部、他の会場あり）

講座番号	講座（講師）	とき（祝日を除く）、講座回数	定員	受講料	教材費	内容（講座で主に使う言語）	託児料
26	英検3級に挑戦！ （難波　眞弓）	5月11日から毎週月曜日 9:30～11:30（計10回）	16人	6,500円	1,396円	英検3級受験に必要な文法事項などを学ぶ。中学英語を効率よく学びたい人にもお勧め（日本語）レベル：英検4級程度	5,800円
27	英語耳をつくろう ～聞くことから鍛える会話力～ （大門　樹久世）	5月14日から毎週木曜日 9:15～11:15（計10回）	16人	6,500円	1,998円	自然な英語の聞き取りや、使える表現の暗唱、再現を行うことで会話力を身につける（日本語） レベル：英検4～3級程度	5,800円
28	ネイティブ講師とトーキング （スーザン・シルバー）	5月12日から毎週火曜日 9:30～11:30（計10回）	16人	6,500円	100円	身近な話題から最新のニュースまでを題材に、グループワークで楽しみながら、自分の考えを述べる練習をする（英語）レベル：英検2級程度	5,800円
29	中国語で脳トレ （韓　瑾華）	5月11日から毎週月曜日 13:30～15:30（計10回）	16人	6,500円	980円	ゲームを楽しむような感覚で中国語の単語や短い文の反復学習を行い、脳に刺激を与える（日本語）レベル：入門	5,800円
30	ちょこっとタイ語 （青山　スッチャイ）	6月12日・26日の金曜日 9:30～11:30（計2回）	16人	1,300円	100円	タイ語のお試し講座。場面に応じた短い会話例と単語を学ぶ（日本語）	1,160円
31	いつ始める？ 幼児の英語教育 （大門　樹久世）	5月12日火曜日 9:30～11:30（1回）	16人	650円	なし	早期英語教育の是非、始めるにあたって留意する点などについて学ぶ	580円
32	おいしい世界史の旅 （西脇　千賀子）	5月13日、6月10日、7月8日の水曜日 9:30～11:30（計3回）	16人	1,950円	1,500円	身近な食べ物がたどってきた物語を、海外旅行気分で楽しむ	1,740円
33	作る＋学ぶ　中国料理 （櫛田　裕華）	5月28日、6月4日の木曜日 9:30～11:30（計2回）	16人	1,300円	1,200円	中国人の講師と中国の家庭料理を作りながら、食にまつわる文化と簡単な中国語を学ぶ（会場：明越会館）	1,160円

Ⅵ情報・通信講座（18講座）　◎会場は学習交流センターです

講座番号	講座（講師）	とき（祝日を除く）、講座回数	定員	受講料	教材費	受講条件	内容	託児料
34	はじめてのパソコン （大津　都美）	6月17日から毎週水曜日 9:30～11:30（計5回）	15人	3,750円	800円	なし	パソコンを初めて使用する人を対象に、電源の入れ方から文字入力までを学ぶ	2,900円

Ⅲ生活創造講座（20講座）　◎会場は学習交流センターです（一部、他の会場あり）

講座番号	講座（講師）	とき（祝日を除く）、講座回数	定員	受講料	教材費	内容	託児料
1	基本のお魚クッキング （竹内　和子）	5月15日から隔週金曜日 9:30～11:30（計4回）	16人	2,600円	2,400円	毎回、旬の魚をさばくところから調理して、魚料理の基本を身につける（会場：明越会館）	2,320円
2 （注2）	男のパン工房 〈男性限定〉 （岡本　恵美子　他）	5月20日から隔週水曜日 10:00～12:00（計4回）	16人	2,600円	2,800円	男性を対象に、毎回総菜パンと菓子パンを作り、焼き立てを味わう（焼そばパン、あんパンなど）（会場：明越会館）	2,320円
3	季節のガーデニング （長谷川　いづ味）	5月13日、6月10日・24日、7月8日の水曜日 9:30～11:30（計4回）	20人	2,600円	9,000円	季節の草花をいろいろな器にデザインした作品を作る。また、カラーコーディネートについても学ぶ	2,320円
4	キッチンで育てる プチハーブ （長谷川　いづ味）	5月27日水曜日 9:30～11:30（1回）	20人	650円	1,500円	料理やお茶に使えるハーブを、キッチンで育てられるように小さな器に植える。また、ハーブの利用法についても学ぶ	580円
5	ふるさとの自然 （芹澤　俊介　他）	5月15日から隔週金曜日 8:45～12:30（計4回） 5月15日は8:45～16:00	20人	2,600円	保険料 80円	近隣の自然を訪ね、自然観察をする中で自然との共生を学ぶ（行き先：海上の森、おかざき自然体験の森　他）	託児なし
6	見つけに行こう。あいちの魅力～三英傑ゆかりの地を訪ねる～ （ガイドボランティア）	5月13日から隔週水曜日 11:50～17:00（計3回）	20人	1,950円	保険料 60円 （入館料が別途必要）	愛知出身の3人の戦国武将（信長、秀吉、家康）ゆかりの地を訪ねてその足跡をたどる（行き先：清州城、犬山城、岡崎城）	託児なし
7	明治村で学ぶ日本の文化 （学芸員）	①5月12日13:30～15:30 ②5月19日　8:50～16:30 の火曜日（計2回）	20人	1,300円	保険料 20円 （入館料が別途必要）	開村50周年を迎えた博物館「明治村」。学芸員による講義と現地見学により、文明開化後の日本文化について学ぶ	託児なし
8	コーヒー講座 ～自分好みのコーヒー探し～ （吉田　一哉）	5月14日・28日の木曜日 9:30～11:30（計2回）	16人	1,300円	700円	さまざまな豆や抽出器具を試して好みのコーヒーを見つける	1,160円
9	コーヒー講座 ～アイスコーヒーを極める～ （吉田　一哉）	6月11日・25日の木曜日 9:30～11:30（計2回）	16人	1,300円	700円	基本からアレンジまで、バラエティに富んだアイスコーヒーの美味しい入れ方を学ぶ	1,160円
10	日本茶の楽しみ方 （中根　めぐみ）	5月18日、6月8日・22日、7月13日の月曜日 9:30～11:30（計4回）	18人	2,600円	2,000円	新茶や夏の冷茶など季節に合った日本茶の基本を学び、実際に飲み比べながら日本茶の魅力を味わう	2,320円
11	野菜ソムリエに学ぶ 野菜・果物おもしろ発見 （高木　幹夫）	5月20日から隔週水曜日 13:30～15:30（計4回）	20人	2,600円	800円	現代の「食」について知識を深めるとともに、野菜や果物の食べ比べやスムージー作りを体験しながら「おいしさ」の正体を学ぶ	2,320円
12	カメラ女子必見！ オシャレなデジカメ一眼レフ撮影術〈女性限定〉 （和田　英士）	5月11日・25日、6月1日・15日・29日の月曜日 9:30～11:30（計5回）	12人	3,250円	保険料 20円	デジカメ一眼レフカメラの基本的な使い方や、「オシャレ」「ふんわり」写真の撮り方を、プロのカメラマンから楽しく学ぶ。撮影実習あり	2,900円
13	硬筆で美文字レッスン （竹内　直美）	5月21日から隔週木曜日 9:30～11:30（計5回）	16人	3,250円	300円	ボールペンを中心に鉛筆や筆ペンなどの硬筆を使って、文字の書き方を学ぶ	2,900円
14	陶芸に触れてみよう！ （加藤　盛久）	5月19日、6月9日・23日・30日、7月14日の火曜日 9:30～11:30（計5回） 6月30日は8:50～12:30	20人	3,250円	6,020円	陶芸を基礎から学び、普段の生活で使える器を作る。 6月30日は、講師の工房（瀬戸市内）を訪れ、釉薬掛けを体験する	2,320円 6月30日は託児なし
15	はじめての ステンドグラス （小泉　英三子）	5月26日、6月2日・16日、7月7日の火曜日 9:30～11:30（計4回）	10人	2,600円	4,000円	カットされたガラスをハンダ付けして、作品を作る	2,320円
16	ビードルワーク～縫い針と糸で作るビーズジュエリー～（近藤　由好）	5月13日から隔週水曜日 13:30～15:30（計4回）	20人	2,600円	4,800円	通常よりも穴が大きめのビーズを使って、縫い針と糸で簡単にアクセサリーを作る	2,320円
17	和の香り「お香」作り （由香里）	5月15日・29日、6月19日、7月3日の金曜日 9:30 ～ 11:30（計4回）	12人	2,600円	3,800円	天然の香料のみを使用して自分だけのお気に入りの「香り」を組み立て、匂い袋などに仕上げる	2,320円
18 （注2）	リンパマッサージでアンチエイジング〈女性限定〉 （鈴木　美登里）	5月21日、6月11日、7月2日の木曜日 13:30～15:30（計3回）	12人	1,950円	2,000円	リンパマッサージを取り入れた肌のお手入れ方法や、自分に合ったナチュラルメイクを学んで抗老化をめざす	1,740円

※（注2）講座番号2と18は抽選になった場合、高齢者優先となります。

生涯学習 春夏講座

生涯学習課では、みよし悠学カレッジ講座、勤労青少年ホーム講座など、さまざまな内容の講座を「春夏」「秋冬」「新春」の年3期に分けて開催しています。今回は、5月から開催する「春夏講座」の受講生を募集します。平日夜間や土曜日にも講座を開催しますので、この機会に余暇を活用して楽しく学びましょう。

▶問い合わせ＝生涯学習課（学習交流センター内）
☎(33)3441 FAX(34)1315

講座の詳しい内容は、インターネット
みよし市生涯学習講座 で 検索

締め切りは 4月7日17時まで

▶講座内容＝19ページから16ページまでの表のとおり。講座の詳しい内容については、春夏講座案内（生涯学習課、市役所1階情報プラザ、サンネット、勤労青少年ホーム、サンアートに設置）、またはホームページ（URL http://www.city.aichi-miyoshi.lg.jp/gakushu/shogaigakushu.html）で
▶対象＝市内在住・在学・在勤の人
▶申込期間＝ 4月7日（火）の午後5時（到着分）まで
▶申し込み＝申込書（生涯学習課、サンネット、勤労青少年ホームで配布、またはホームページからダウンロード可）に必要事項を記入して、次のいずれかの方法で。なお、ファクス・郵送の場合は、氏名（フリガナ）、性別、生年月日、郵便番号、住所、電話番号、優先対象者かどうか（高齢者、身体障がい者、勤労者）、勤務先名と勤務先電話番号（市外在住の場合および勤労者優先講座に申し込む場合）、託児を利用する子の人数（託児希望の場合）、講座番号、講座名、実力診断テストの結果（情報・通信講座に申し込む場合）、この講座を何で知ったか（新聞チラシ、広報みよし、ホームページ、生涯学習課、市内各施設、知人、その他）を記入

※情報・通信講座を申し込む人は、各講座の受講条件を満たすことが必要です。詳しくは16ページを参照してください。

①窓口に直接…
生涯学習課は午前8時30分から午後5時まで（土・日曜日、祝日を除く）、サンネットは午前10時から午後7時まで（月曜日を除く）、勤労青少年ホームは午後1時から9時まで（日・月曜日、祝日を除く）

②ファクス…
生涯学習課（FAX(34)1315）へ

※送信後、未着防止のため、受信確認の電話（☎(33)3441）をお願いします。

③郵送…
生涯学習課（〒470-0221 西陣取山90 学習交流センター内）へ

④パソコン、スマートフォン…
ホームページの申し込みフォームから

※電子申請システムの切り替え作業のため、利用は4月2日（木）から7日（火）の午後5時まで

▶受講の決定＝定員を超えた講座は抽選。受講決定および抽選結果の通知は、4月13日（月）に、申込者全員に郵送

※定員に満たなかった講座は、先着順で4月15日（水）午前8時30分から生涯学習課の窓口、午前9時からは電話でも追加募集を受け付けます。なお、追加募集時は、市内在住・在勤・在学以外の人でも申し込みできます。

【託児】
▶対象＝受講初回時に満1歳以上の未就学児
▶申し込み＝受講料の支払い時

【申し込みの注意】

●複数の講座を申し込む場合は、受講日時が重ならないように注意してください。
●優先講座（勤労青少年ホーム講座を含む）は優先対象者の申し込みが定員に満たない場合、対象外の人も受講できます。
●高齢者とは、平成27年4月1日現在で60歳以上の人です。
●申し込みが定員の半数に満たない講座は、中止となります。また、申し込み状況により定員を変更する場合がありますのであらかじめご了承ください。
●教材費は、予定価格です。
●不明な点は、生涯学習課までお問い合わせください。

Ⅰ 愛知教育大学との連携公開講座（1講座）　◎会場は学習交流センターです

講座番号	講座（講師）	とき、講座回数	定員	受講料	教材費	内容	託児料
ア	先端科学技術と日常生活の関わり（岩山　勉）	6月27日土曜日 13:00～14:30（1回）	30人	300円	なし	身の回りにあふれる先端科学技術を利用した電化製品の動作原理について理解を深める	託児なし

Ⅱ 生活創造講座　通年講座（1講座）　◎会場は学習交流センターです（一部、他の会場あり）

講座番号	講座（講師）	とき、講座回数	定員	受講料	教材費	内容	託児料
あ（注1）	みよしシニア講座（荒深　裕規）（田中　祥雄）（島岡　清）　他	5月22日より、月1回金曜日に開催 ただし、最終日は平成28年2月17日水曜日に開催（計10回） ※開催日などの詳細は、講座案内をご覧ください。	30人	6,500円	保険料100円（作陶料などが別途必要）	シニア世代を対象に、年間を通して学びと仲間作りの場を提供する講座（以下は講座の一例） レクリエーションで健康づくり 徳川家の始祖松平家の菩提寺を訪ねる 公園でポールウオーキングを楽しむ	託児なし

※（注1）講座番号（あ）は抽選になった場合、高齢者優先となります。

●三好ネコの会「ネコの譲渡会」を開催します

▶とき＝4月4日(土)午前10時から午後3時まで
▶ところ＝カリヨンハウスイベント広場
▶内容＝三好ネコの会のPR、猫の里親探し
※当日、ネコの持ち込みは受け付けていません。
▶対象＝愛知県内在住で、ネコを家族の一員として最後まで飼うことができる人
▶申し込み＝不要。当日、会場へ直接
▶問い合わせ＝三好ネコの会代表の銅城(どうき)みえこさんへ電話(☎090(7618)1659)で
※ホームページ(URL http://miyoshi-neko.jp)もご覧ください。

スポーツ推進委員の活動を紹介します

みよし市では、スポーツ推進委員が皆さんの健康づくりや生涯スポーツとして、スポーツに親しむ環境づくりを行っています。実技指導やスポーツ行事の企画など、お気軽にご相談ください。

①平成27年新春みよし市マラソン駅伝大会

天候･グラウンドコンディションにも恵まれた1月25日、新春みよし市マラソン駅伝大会が開催されました。今年もみよし市内外から多くの参加者が集まり、それぞれのカテゴリーでいろいろなレースやドラマが繰り広げられました。私たちスポーツ推進委員はマラソン駅伝大会当日まで、スムーズに大会が進行できるよう、問題になりそうなポイントなどを協議し対策を進めてきました。大会当日は、各所で連絡を取り合いながら大会を円滑に進めることができ、大きな問題もなく無事に終えることができ、良かったと思います。

②第62回東海四県スポーツ推進委員研究大会

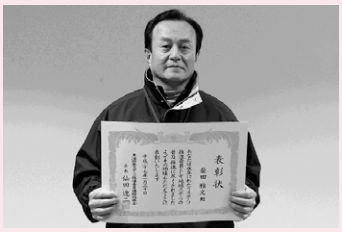

第62回東海四県スポーツ推進委員研究大会が1月30日･31日の2日間、およそ2,600人が参加して愛知県蒲郡市で開催されました。

1日目は、BOAT RACE(ボートレース)蒲郡で開会式が行われました。その中で、東海四県功労者の表彰式があり、みよし市からは、柴田雅文(しばたまさふみ)副委員長が表彰されました。その後、和太鼓集団「志多(したら)ら」による演奏が行われ、会場中に和太鼓と笛の音が鳴り響きました。また、ボートレース場では、アトラクションとしてレースも行われました。水の上を跳ねるように走り、ものすごいスピードでカーブを上手に回っていくボートの迫力に圧倒されました。

その後、講演会では元力士の舞(まい)の海秀平(うみしゅうへい)さんとフリーアナウンサーの川島葵(かわしまあおい)さんのトークショーが行われ、新弟子検査のときに頭にシリコンを入れて受検したことや、「技のデパート」と呼ばれる数々の技のことなどについて面白く話され、会場からの質問にも快く答えてくれました。

2日目は、4つの分科会に分かれて「子供たちとスポーツを通した交流」「地域とともにつくる元気あふれる健康都市」「生涯スポーツの活動と地区スポーツ協力員との連携」「スポーツ推進委員活動の現状と今後の展開」「働き盛り･子育て世代に対するスポーツのきっかけづくり」の話を聞きました。スポーツ推進委員としての心構えや今後の活動のヒントになるような話がたくさんあり、とても勉強になりました。今回学んだことを、今後のみよし市のスポーツ振興に生かしていきます。

お知らせは裏表紙から

講座・教室

前期スポーツ教室

スポーツ課　総合体育館内
☎(32)8027　FAX(34)6030

▶とき・ところ・内容など＝下表のとおり
▶対象＝市内在住、在学、または在園の小学新3年生までの子どもとその保護者
▶申し込み＝4月3日(金)必着で、申込用紙(スポーツ課、サンネット、教育委員会で配布、またはホームページ(URL http://www.city.aichi-miyoshi.lg.jp/sports/index.html)からダウンロード可)に必要事項を記入し、スポーツ課へ郵送(〒470-0224 三好町池ノ原1)、ファクス、または直接、もしくはサンネット、教育委員会へ直接
▶その他＝応募者多数の場合は、初めて教室に参加する人を優先に4月7日(火)に抽選を行い、後日結果を郵送で通知

※参加決定の通知の際に、納付書を同封しますので、4月20日(月)までに受講料を納付してください。なお、やむを得ない理由により教室の開催日を変更する場合があります。

伝言板

●ベビーリトミック「MON BEBE(モン ベベ)」体験会

▶とき＝4月2日(木)の①午前9時50分から10時50分まで、②午前11時から11時50分まで
▶ところ＝ふれあい交流館和室
▶対象＝①1人立ちやよちよち歩きができるお子さんとその保護者、②首すわり期からハイハイができるころまでのお子さんとその保護者
▶定員＝①・②とも先着で8組
▶参加費＝1組500円
▶申し込み＝3月31日(火)までに市川真理(いちかわまり)さんへ電子メール(✉m76176997@docomo.ne.jp)で
▶問い合わせ＝市川真理さんへ電話(☎090(7617)6997)で

●写真展「生きものたちの大地」～ゾウが棲(す)む草原、ハッチョウトンボのいるみよし～

アフリカに生きる動物たちのさまざまな姿、みよしにいる野鳥、昆虫、草花などの珍しい種類の写真を展示します。写真を見ていただき、世界やみよしの生き物たちの環境が、今どのようになっているのか、感じ取ってください。
▶とき＝3月27日(金)から29日(日)までの午前10時から午後6時まで(最終日は午後5時まで)
▶ところ＝サンアートレセプションホール
▶入場料＝無料
▶問い合わせ＝NPO法人みよしの自然環境を守る会の深谷喜代澄(ふかやきよすみ)さんへ電話(☎(32)0724)で

■前期スポーツ教室の開催内容

教室名	とき	ところ	内容	対象	定員	受講料
幼児の親子体操教室	5月13日から7月15日までの水曜日(計10回) 10:00～11:30	総合体育館柔道場	親子で一緒にできる軽運動と親のストレッチ運動	平成23年4月2日から平成25年4月1日生まれの幼児とその保護者	40組 80人	1組 2,800円
幼児体育教室	5月13日から7月15日までの水曜日(計10回) ①4歳児…15:00～15:45 ②5歳児…16:00～16:45	総合体育館アリーナ・剣道場	ボール・とび箱・マット・鉄棒を使って楽しく運動する	①平成22年4月2日から平成23年4月1日生まれの4歳児 ②平成21年4月2日から平成22年4月1日生まれの5歳児	各40人	2,100円
スタンツ教室	5月9日から8月29日までの土曜日(6月20日・27日、7月中、8月1日を除く、計10回) 13:30～15:00	総合体育館アリーナ・剣道場	とび箱・マットなどで楽しく運動する	小学新1年生から新3年生	40人	1,300円

市内の催し

春のひだまり

サンアート ☎(32)2000　FAX(32)3232

▶とき＝4月4日(土)午後1時30分から3時まで(雨天中止)
▶ところ＝サンアートふるさと会館
▶内容＝オカリナの演奏など
▶入場料＝300円(呈茶付き)

市外の催し

陽春ウオーキング

ヘルスパートナー　保健センター内
☎(34)5311　FAX(34)5969

子どもから大人まで楽しめる、魅力いっぱいの健康施設内のコースを、ヘルスパートナーが案内します。春の自然を満喫しながら一緒に歩きませんか。
▶とき＝4月21日(火)午前9時から午後3時ごろまで(雨天中止)
※当日は、市役所第4駐車場(市役所東側)に午前9時までに集合してください。その後、市のバスで移動します。自家用車でお越しの場合は、市役所駐車場をご利用ください。
▶ところ＝あいち健康の森公園(大府市森岡町)(およそ4.5kmのコース)
▶対象＝市内在住の人
▶定員＝抽選で30人
▶参加費＝無料
▶持ち物＝昼食、水筒、汗拭き用タオル、着脱できる上着(防寒用)
※動きやすい服装と運動靴でお越しください。
▶申し込み＝4月7日(火)までに健康推進課(保健センター内)へ電話、または直接
※申し込みした人には、4月8日(水)以降に当選結果と詳細の案内を郵送しますので、ご確認ください。

講座・教室

いきいき子育て講座

教育行政課　☎(32)8028　FAX(34)4379

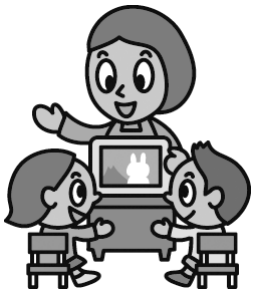

▶とき＝4月17日(金)午前10時から11時30分まで
▶ところ＝黒笹保育園
▶内容＝①…絵本ライブ(ギターに合わせた絵本の読み聞かせ)、②…保護者のための絵本講座演題「絵本を歌う・絵本を楽しむ」
※希望する人は、お子さんも絵本ライブへ参加できます。
▶対象＝市内在住・在勤の幼児を養育する保護者
▶参加費＝無料
▶講師＝児童書専門店「花のき村」店主で遊び歌研究会会員の伊藤義明(いとうよしあき)さん
▶託児＝抽選で20人程度(生後6カ月以上の子)。結果は電話、または郵送で通知
▶申し込み＝4月9日(木)まで(土・日曜日、祝日を除く)に住所、氏名、電話番号、託児の有無、託児の必要な場合は子どもの名前、年齢、性別を明らかにして、教育行政課のホームページ申し込みフォーム(URL http://www.city.aichi-miyoshi.lg.jp/kyouiku/ikiikikosodate.html)、電話、ファクス、または直接

野菜作り講習会

緑と花のセンター「さんさんの郷」
☎(34)6111　FAX(34)6161

▶とき＝4月19日(日)午前10時から11時まで(小雨決行、予備日なし)
▶ところ＝緑と花のセンター「さんさんの郷」指導農園
▶内容＝サツマイモ、カボチャ、ピーマンなどの土づくり・苗植付け・育て方・追肥・手入れの仕方など
▶対象＝市内在住・在勤の人
▶定員＝先着で30人程度
▶参加費＝無料
▶持ち物＝軍手・長靴(雨天時は雨具)
▶申し込み＝3月21日(祝)から4月5日(日)まで(月曜日を除く)の午前9時から午後5時までに、緑と花のセンター「さんさんの郷」へ電話、ファクス、または直接

お知らせは裏表紙から

募集

名古屋刑務所職員（非常勤）

名古屋刑務所総務部庶務課人事係
☎(36)2251 FAX(33)0017

▶勤務時間＝①…月･水･金曜日の午前9時15分から午後4時まで、②…月･火･水曜日の午前9時15分から午後4時まで
※①または②での勤務になります。
▶職種＝薬剤師（薬剤調剤業務全般）
▶対象＝薬剤師免許を有する人
▶定員＝若干名
▶賃金＝時給2,500円
▶雇用期間＝4月1日から平成28年3月31日までの1年間
▶試験日＝随時
▶選考方法＝書類選考、面接試験
▶申し込み＝随時。平日の午前8時30分から午後5時までに任意の履歴書に必要事項を記入し、薬剤師免許証（写し）を添えて、名古屋刑務所総務部庶務課人事係へ郵送（〒470-0208 ひばりケ丘1-1）、または直接

国勢調査員の登録者

企画政策課 ☎(32)8005 FAX(76)5021
URL http://www.city.aichi-miyoshi.lg.jp/kikaku/toukei/index.html/

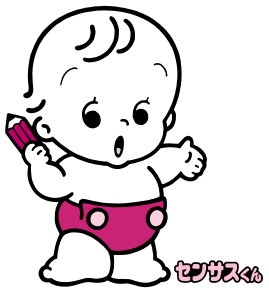

平成27年10月1日現在で、全国一斉に国勢調査が実施されます。市では調査を円滑にするため、調査員として従事していただける人を募集します。
▶仕事の内容＝調査員説明会への出席、調査票の配布･回収、調査書類の点検･提出など（業務期間は、8月下旬から10月下旬の予定）
※詳しくは、企画政策課へお問い合わせください。
▶応募要件＝次の全てに該当する人
①責任を持って調査を遂行できる人
②調査で知り得たことなど秘密の保護を順守できる人
③税務、警察または選挙活動の事務に従事していない人
④申請時に満20歳以上で健康な人
▶調査員の身分＝非常勤の公務員
▶調査員報酬＝4万円程度
▶登録方法＝随時。登録統計調査員登録申請書（企画政策課で配付、またはホームページからダウンロード可）に必要事項を記入し、企画政策課へ直接

学校安全ボランティア（スクールガード）

学校教育課 ☎(32)8026 FAX(34)4379

みよし市では子どもたちが事件や事故に巻き込まれることなく、安心して学ぶことができる学校づくりを目指して「地域ぐるみの学校安全体制整備推進事業」を実施し、地域と連携した学校の安全管理体制の整備を図っています。
そこで、各小学校の安全対策活動に協力していただける学校安全ボランティア（スクールガード）を募集します。
▶活動期間＝活動できる日
▶活動内容＝次のとおり
①登下校時のパトロール、各ポイントや軒先での声掛け活動
②地域や学校での安全教室、防犯訓練などへの協力
③不審者に関する情報の共有化
④スクールガードリーダーとの連携
⑤その他、学校における計画的な防犯教育への協力
※活動は、主に①が中心です。
▶申し込み＝4月1日（水）から随時。申込用紙（学校教育課、各小学校で配布）に必要事項を記入し、各小学校へ直接
▶問い合わせ＝学校教育課、または下記の小学校へ電話で

■学校安全ボランティアの問い合わせ先

学校名	連絡先
中部小学校	(32)1044
北部小学校	(36)1047
南部小学校	(32)1062
天王小学校	(32)2383
三吉小学校	(34)3888
三好丘小学校	(36)3220
緑丘小学校	(36)8800
黒笹小学校	(36)1928

国税専門官

名古屋国税局総務部人事第二課試験係
☎052(951)3511（内線3450）

▶受験資格=次のいずれかに該当する人
①昭和60年4月2日から平成6年4月1日までに生まれた人
②平成6年4月2日以降に生まれた人で、大学を卒業した人（平成28年3月までに卒業する見込みの人を含む）、もしくは人事院が大学卒業と同等の資格があると認める人
▶試験日程=第1次試験…6月7日（日）、第2次試験…7月14日（火）から22日（水）までのいずれか指定する1日
▶申し込み=4月1日（水）から13日（月）までにホームページ申し込みフォーム（URL http://www.jinji-shiken.go.jp/juken.html）で

相　談

衣浦東部保健所みよし保健分室 4月の検査・相談

衣浦東部保健所みよし保健分室
☎(34)4811　FAX(34)4813

①検便（細菌・寄生虫卵検査）
②水質検査（予約制）
▶とき＝4月7日・14日・21日の火曜日、午前9時から11時30分まで
▶ところ＝衣浦東部保健所みよし保健分室（西陣取山90 学習交流センター内）
▶申し込み＝衣浦東部保健所みよし保健分室へ電話で

衣浦東部保健所4月の相談・検査

衣浦東部保健所（本所）
☎0566(21)4778　FAX0566(25)1470

①栄養相談（予約制）
糖尿病や肥満など複数の病気がある人への栄養・食生活相談です。
▶とき＝4月8日（水）午前9時から11時30分まで
②精神科医師による相談（予約制）
こころの病気、こころの健康、ひきこもりなどの悩みについての相談です。
▶とき＝4月21日（火）午後2時から4時まで
③歯科相談（予約制）
歯周病やむし歯に関する相談です。
▶とき＝4月8日（水）午前9時から11時30分まで
④エイズ即日検査
▶とき＝4月7日・14日・21日、午前9時から11時まで
⑤エイズ検査（夜間）
▶とき＝第1・第3月曜日の午後6時から7時まで
①～⑤共通
▶ところ＝衣浦東部保健所（本所）（刈谷市大手町1-12）
▶申し込み・問い合わせ＝衣浦東部保健所（本所）へ電話で

募　集

「みよしいきもの調査隊」の隊員

環境課 ☎(32)8018　FAX(76)5103

みよし市内に生息する生き物を調査する「みよしいきもの調査隊」の隊員を募集します。身近な自然を一緒に回り、植物や鳥などの生き物を観察しながら親子で自然との触れ合いを楽しんでみませんか。皆さんの参加をお待ちしています。
▶活動内容＝年4回程度の自然観察会への参加と生き物の生息調査
▶対象＝市内在住の小学生とその保護者、またはグループ
▶定員＝若干名
▶申し込み＝3月31日（火）まで（土・日曜日、祝日を除く）に環境課へ電話、または直接

国民健康保険運営協議会委員

保険年金課 ☎(32)8011　FAX(34)3388

みよし市国民健康保険の運営に関する事項を審議する、国民健康保険運営協議会委員を募集します。
▶募集内容＝下表のとおり
▶申し込み＝4月15日（水）までに、提出書類をそろえて保険年金課へ郵送（〒470-0295住所不要）、または直接
※採用の結果は、4月30日（木）までに応募者全員に郵送で通知します。

■国民健康保険運営協議会委員の募集内容

附属機関名	国民健康保険運営協議会
任期	平成27年6月1日から平成29年5月31日まで
審議内容	みよし市国民健康保険の運営に関する事項の検討および審議
応募資格	次の全てに該当する人 ①市内在住で満20歳以上の人 ②平日の昼間に開催する会議に出席できる人（年3回程度開催、1回につきおよそ1時間半程度） ③国民健康保険被保険者の人（ただし、みよし市の別の審議会の委員の人、国家公務員、地方公務員および市議会議員を除く）
募集人数	4人
報酬	会議1回につき6,300円
選考方法	書類（申込書、レポート）による選考
提出書類	①申込書（様式自由）に住所、氏名、電話番号、職業、生年月日②レポート（1,000字程度、テーマ「国民健康保険に関すること」） ※申込書およびレポートは返却しません。

※基準に基づき採点し、その得点が高い人から順に採用とします。なお、応募人数が募集人数に満たない場合でも、選考基準に達していない場合は採用しないことがあります。

お知らせは裏表紙から

案内

国民年金の学生納付特例制度

保険年金課 ☎(32)8011 FAX(34)3388

学生本人が保険料を納付することが経済的に困難な場合、申請により承認されると、在学中の保険料の納付が猶予されます。なお、過去2年1カ月前までさかのぼって申請する場合は随時受け付けを行います。

▶特例の内容＝次のとおり

①承認期間中、万一の事故や病気で障がいが残った場合、一定の要件を満たせば「障がい基礎年金」を受けることができる

②納付特例の承認期間は、老齢基礎年金を受けるための資格期間に算入されるが、年金額の計算には入らない

③納付特例の承認期間中の保険料は、10年以内であればさかのぼって納付することができる

※ただし、3年目以降に納める場合、当時の保険料に加算額が付くため、早めの納付をお勧めします。

▶対象＝大学(大学院)、短期大学、高等学校、高等専門学校、専修学校および各種学校などに在学する20歳以上の学生で、本人の前年の所得が基準(118万円＋扶養親族などの数×38万円)以下の人

※対象外の学校もありますので、ご注意ください。

▶申し込み＝平成27年4月分から平成28年3月分の申請は4月1日以降に、年金手帳、学生証、認め印を持参して保険年金課へ直接、または日本年金機構から郵送される手続き書類に必要事項を記入して返送(前年度に学生納付特例が認められた人で、引き続き在学予定の場合)

4月の相談

相談室の番号など、詳しくは総合受付モニターでご確認ください。

【市役所1階相談室で行う相談】

【障がい者就労相談☎(76)5663】

▶とき＝毎週金曜日10:00～16:00

▶申し込み＝前日までに電話で

【年金相談☎(32)8011】(事前予約が必要)

▶とき＝1日・8日・15日・22日の水曜日①9:00～②10:00～③11:00～④13:00～⑤14:00～15:00

【市役所1階福祉課窓口で行う相談】

【障がい者相談(介護・虐待など)☎(32)8010】

▶とき＝平日8:30～17:00

▶申し込み＝前日までに電話で

【市役所1階高齢福祉課窓口で行う相談】

【高齢者面接相談(介護・虐待など)☎(32)8500】

▶とき＝平日8:30～17:00

▶申し込み＝前日までに電話で

【市役所1階市民課窓口で行う相談】

【外国人相談】(受付時間は15:30まで)

▶とき＝毎週火・金曜日13:00～16:00

【市役所2階相談室で行う相談】

【人権相談、行政相談】

▶とき＝10日(金)13:00～16:00

【一般住民相談】

▶とき＝平日9:00～16:30(12:00～13:00を除く)

【法律相談】(市民課へ予約が必要)

▶とき＝10日(金)13:30～16:30

【司法書士・行政書士・土地家屋調査士合同相談】

▶とき＝21日(火)13:00～16:00

【市役所4階相談室で行う相談】

【消費生活相談】(電話相談も可)

▶とき＝毎週月・水曜日(29日を除く)9:00～12:00

▶電話＝☎(32)8015

◆その他の相談

【営農相談☎(34)6111】

▶とき＝8日・22日の水曜日13:00～15:30

▶ところ＝緑と花のセンター「さんさんの郷」

【一般住民相談】

▶とき＝毎週水曜日(29日を除く)10:00～16:30(12:00～13:00を除く)

▶ところ＝サンネット相談室

【子育て相談(カリヨンハウス内)】

▶とき＝毎週水曜日(29日を除く)13:00～16:30

▶ところ＝子育てふれあい広場

【児童虐待・こどもの相談☎(32)0910】

▶とき＝平日8:30～17:00

▶ところ＝子育て支援課

【家庭に関する相談(養育環境・人間関係など)】(要予約)

▶とき＝毎週火曜日9:00～12:00

▶ところ＝学習交流センター2階教育相談室

▶申し込み＝学校教育課(☎(32)8026)

【NPO・協働の相談】

▶とき＝9日(木)13:30～16:30

▶ところ＝協働推進課

【総合福祉相談】

▶とき＝平日8:30～17:00

▶ところ＝福祉センター

【こころの電話みよし☎(34)5874】

▶とき＝毎週土曜日12:00～16:00

▶対象＝小学生から20歳未満の人とその家族

【女性電話相談☎(32)9539】

▶とき＝毎週月曜日(祝日を除く)12:00～16:00

▶その他＝面接相談有り(要予約)

【介護・高齢者福祉サービスの相談】

▶とき＝平日8:30～17:15

①さんりふれ在宅介護支援センターみよし市民病院内(☎(33)3502)

※電話による相談24時間対応

②みよし市在宅介護支援センター福祉センター内(☎(34)6811)

③老人介護支援センターじゃがいもケアハウス寿睦苑(じゅぼくえん)内(☎(33)0788)

【母子・父子・寡婦相談】

▶とき＝毎週月曜日から金曜日まで(火曜日、祝日を除く)8:30～16:30

▶ところ＝子育て支援課

3･4月分の市税などの納付期限（口座振替日）

納税課 ☎(32)8051 FAX(76)5103

市税などの納付は、便利で安全な口座振替をご利用ください。

▶納付期限＝右表のとおり

区分	納付期限
固定資産税 都市計画税	4月30日 （1期･全期前納）
し尿汲取り手数料	4月10日（上期）

▶口座振替の申し込み＝通帳･届出印を持って、市内の金融機関にある申込用紙で直接

※市外の本支店などで申し込む場合は、納税課までご連絡ください。申込用紙を送付します。

▶口座振替の開始＝口座振替の開始は、申し込みからおよそ1カ月半後（ゆうちょ銀行はおよそ2カ月後）

福谷宮ノ前交差点から福谷大坂交差点間の
豊田知立バイパスが開通します

主要地方道豊田知立線（豊田知立バイパス）が開通します。

▶開通日時＝3月23日（月）午後1時30分ごろ

▶開通区間＝福谷宮ノ前から福谷大坂間の960m

▶問い合わせ＝愛知県豊田加茂建設事務所
道路整備課第一グループ
☎ 0565(35)9321

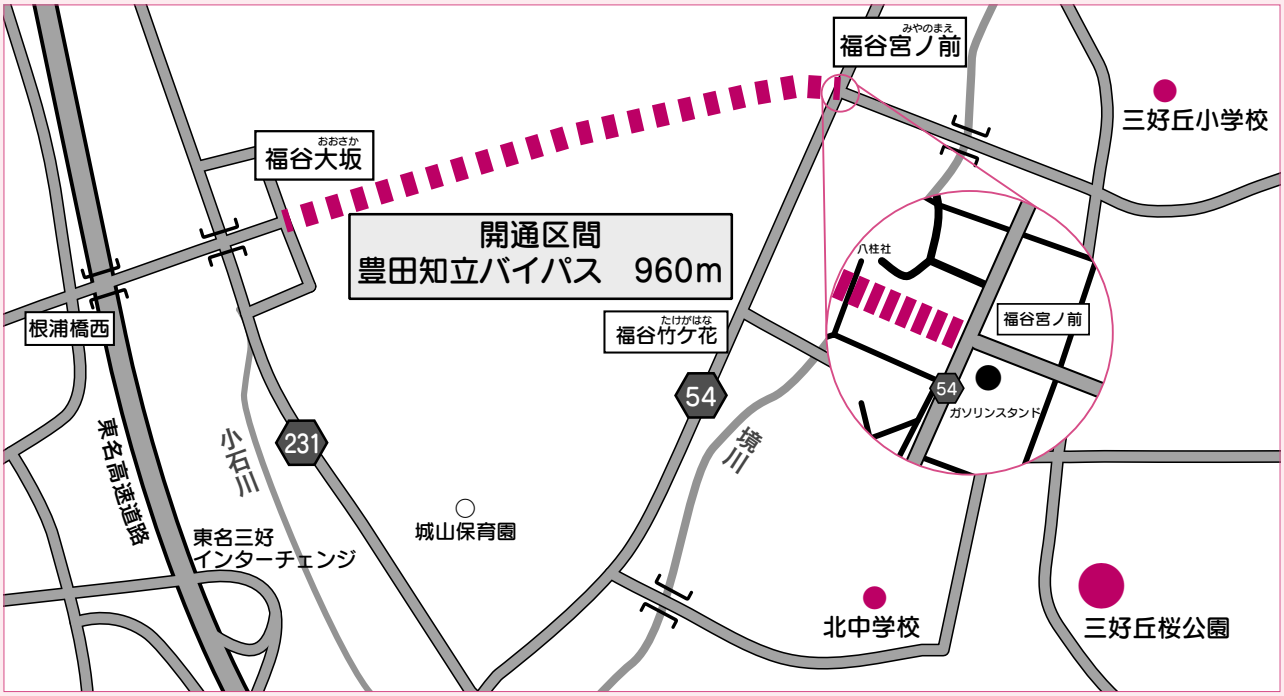

有料広告　　問い合わせ＝広報課 ☎(32)8357 FAX(76)5021

KYGNUS

㈲近藤商会 三好給油所

- 灯油、軽油の配達
- 洗車・コーティング
- レンタカー
- 鈑金・車検
- 車買取・販売

営業時間　7:30～20:30 年中無休

☎(0561)32-1151　みよし市三好町湯ノ前3-1

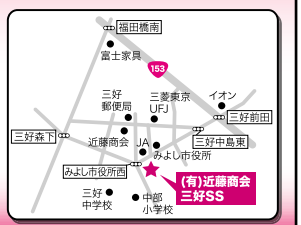

第11期　整膚教室生徒募集（自宅）

5月11日(月)～　3ヶ月　12回講座
1･午前教室　午前10時から正午まで
2･午後教室　午後7時から午後9時まで
開催曜日　月　･火　･水　･木　･金
募集定員　限定人数(1クラス)　4名
授業料　1ヶ月×4回　6,000円
場所　みよし市三好丘5−1−11　野村三好ケ丘ヒルズ6−807(三好丘小西)

お申込み　電話･ファクス　0561−36−1514
お問合せ　携帯電話　090−2776−7952
※整膚施術サロン「ひふみ」　毎日　午後2時～5時　予約制
全身整膚　約30～40分間　施術料金　1,500円
NPO法人整膚美肌褥瘡予防協会会員　整膚アカデミー主宰 市川　研志

お知らせは裏表紙から

案　内

みよし市児童育成計画(案)に関するパブリックコメントの結果

子育て支援課　☎(32)8034　FAX(34)4379

1月1日から2月5日まで、みよし市児童育成計画(案)について意見募集を行いました。その結果、3件の貴重なご意見をいただきました。

寄せられたご意見に対するみよし市の考え方の詳細については、ホームページ(URLhttp://www.city.aichi-miyoshi.lg.jp)、および市役所1階情報プラザで公表していますのでご覧ください。

平成27年度固定資産税に係る土地・家屋価格等縦覧帳簿の縦覧

税務課　☎(32)8019　FAX(32)2585

納税者の皆さんが、固定資産課税台帳に登録されている自分の土地や家屋の価格を他の土地や家屋の価格と比較して、適正かどうかを確認できるように、土地価格等縦覧帳簿と家屋価格等縦覧帳簿の縦覧を行います。

▶縦覧期間＝4月1日(水)から30日(木)まで(土･日曜日、祝日を除く)の午前8時30分から午後5時15分まで

▶ところ＝税務課

▶縦覧できる内容＝次のとおり

土地について…所在、地番、地目、地積、価格

家屋について…所在、地番、家屋番号、種類、構造、床面積、価格、建築年

※非課税の物件は除きます。

▶縦覧できる人＝次のとおり

①固定資産税の納税者

②納税者と同一世帯に属する親族や納税管理人

③固定資産税の納税者の縦覧に関する代理人

※免税点未満の人は縦覧できません。

▶手数料＝無料

▶持ち物＝運転免許証など、申請者の住所と氏名が確認できるものと、②は納税通知書または課税明細書、③は納税者からの委任状

中央図書館図書紹介

ホームページ(URLhttp://www.city.aichi-miyoshi.lg.jp/library/index.html)で新着図書の検索ができます。

『ぷんぷんヒグマ』
ニック・ブランド／作
あべ　弘士／訳

ジャングルは雨降り。シマウマ、ライオン、ヘラジカ、ヒツジが雨宿りに入ったほら穴では、怒りっぽいヒグマがお昼寝中。

ヒグマに気付かない4匹は、騒いでほら穴から追い出されます。

4匹はなんとかヒグマの機嫌を直そうといろいろ考えますが…。

『おかしのまち』
青山　邦彦／作

ブラウニーは、家の仕事が大好きな手伝いこびと。ある町のお菓子屋さんにも住んでいて、家の人が寝ている間に、人がやり残した仕事を片付けてくれます。でも、ご主人はブラウニーが大嫌い。ご主人とけんかになったブラウニーは、あることをしようとします。それは…。

有料広告　問い合わせ＝広報課 ☎(32)8357 FAX(76)5021

ひまわりネットワーク　番組のご案内

ひまわり 12/ 地上デジタル 121ch ・ さんさんチャンネル / CATV123ch

ボクらの学び舎「みよし市立黒笹小学校」

平成 19 年開校。教室と廊下の壁を外して広いスペースで学習するなど、きれいでおしゃれな学校です。元気な子ども達の様子をぜひご覧下さい。

※詳しくはひまわりの番組表で。変更の場合あり。問い合わせ：メディアサービス部 (0565)35－3417

ラジオ・ラブィート 番組のご案内

「ラジオ・ラブィートはイザという時の命づな」

災害発生時には、
みよし市役所などと連携して
あなたに必要な情報を放送
イザというときの情報は
FM７８．６MHｚで確認を！

2015.3.15

MIYOSHI Information お知らせ版

こちらからお読みください

みよし市職員採用試験が変わります

みよし市では、平成27年度から職員採用試験の内容を次のとおり変更します。

【教養試験の廃止】

従来まで実施していた教養試験を廃止し、基礎能力検査を実施します。基礎能力検査は、公務員試験対策の勉強をしていなくても十分に受験することができる内容です。

【採用枠の拡大】

事務職の採用予定人数を、昨年度(6人)に比べて2倍程度に拡大します。

【受験年齢の引き上げ】

事務職の受験年齢を、従来の25歳から27歳に引き上げます。なお、学歴は短期大学、大学などを卒業または平成27年度に卒業見込みの人で、社会人経験者も受験することができます。

▶問い合わせ＝職員課　☎(32)8351　FAX(32)2165

市政番組を放送中

●ケーブルテレビ
さんさんチャンネル【123ch】
コミュニティ放送【地上デジタル12ch】
【三好丘地区VHF6ch】

みよしTODAY(15分間) 月曜日～土曜日放送
初回放送17:45以降8回程度リピート放送
※みよし市ホームページで、番組のニュース項目と「みよし散歩道」の動画配信を行っています。
URL http://www.city.aichi-miyoshi.lg.jp

●コミュニティFM　ラジオ・ラブィート【78.6MHz】

みよしモーニングニュース 月曜日～金曜日放送(8:00～8:09)
みよしイブニングニュース 月曜日～金曜日放送(18:00～18:09)
市長ホットライン 4月6日(月)、5月7日(木)8:00～、18:00～
みよしコミュニティニュース 毎週土曜日生放送(15:50～16:00)
問い合わせ 広報課 ☎(32)8357 FAX(76)5021

Hot Line 広報みよし 平成27年3月15日号 No.1088
発行・みよし市／編集・広報課　電話0561(32)2111(代)
〒470-0295愛知県みよし市三好町小坂50番地
ホームページ http://www.city.aichi-miyoshi.lg.jp/

R100 古紙配合率80%再生紙を使用
VEGETABLE OIL INK 環境に優しい植物油インキを使用