

Miyoshi

city magazine

No.1271

2026

2



特集

はたち
20歳の成人式

ここで育ち、ここから羽ばたく ほか



市政ニュース

- ▶ 令和7年度 行政評価の結果公表8
- ▶ 「家庭の日～家族へのメッセージ～」優秀作品10
- ▶ 育エールカンパニー合同企業説明会11

■ 保健ガイド・・・16

■ みよしインフォメーション・・・18

■ 我が家de食育・・・31

▲今月号の表紙

1月11日(日)、カネヨシブレイスで20歳の成人式が開催されました。参加者たちは久々に会う友人や恩師との会話や写真撮影など、特別な時間を過ごしていました。



特集1
20歳^{はたち}の成人式
ここで育ち、
ここから羽ばたく





変わりゆく時代を越えて、 いま20歳の門出

1月11日、カネヨシプレイスで「20歳の成人式」が開催されました。今年、本市で晴れてこの日を迎えたのは681人。色とりどりの晴れ着やスーツに身を包み、久しぶりに再会した友人たちと笑顔で言葉を交わしたり、写真を撮り合ったりする姿が会場のあちこちで見られました。コロナ禍の影響を受けながら学校生活を送り、進路を選んできた世代でもある参加者たちにとって、この日は大人としての一歩を実感する大切な時間になったのではないのでしょうか。

参加者たちが生まれた2005年は愛知万博(愛・地球博)が開催され、環境や国際社会への関心が高まった時期でした。また、郵政民営化法が成立するなど、社会の仕組みが大きく動いた年でもあります。世界ではインターネットや携帯電話が急速に普及し、暮らしの中にデジタル化の波が広がり始めた頃。そんな変化の時代に育ってきた参加者たちが、期待と少しの不安を胸に、それぞれの夢に向かって歩み出します。



ありのままの自分で

みよし市長 おやまたく 小山祐

20歳の門出を迎えられました皆様に心からお慶び申し上げます。

これから先、大きな決断をする機会があったときは、失敗を恐れず挑戦してってください。無理に自分を変えようとするのではなく、ありのままの自分を大切に、可能性にあふれた未来を歩んでってください。いつでもここ、みよし市が皆さんのふるさとです。応援しています。

自ら未来を切り開く

参加者代表 ほりきりようが 堀本涼雅さん

20年間多くの人に支えられ、今日という日を迎えられました。本当にありがとうございます。これから私たちはそれぞれの夢に向かって歩んでいきます。社会の一員だという強い自覚を持ち、ここに集まっている仲間と切磋琢磨し未来を切り開いていきます。まだまだ未熟な部分もありますが、今まで、そしてこれからも支えてくださる人の期待に応えられるように努力しますので、温かく見守っててください。



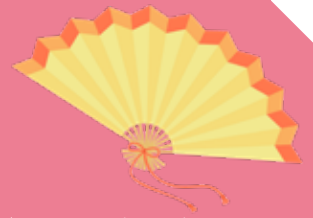

実行委員の皆さん

企画

- 市長とのビンゴ大会
- フォトスポットの設置
- 恩師からのメッセージ動画



▲ビンゴ大会とフォトスポット

▲パンフレット

当日の様子を動画で視聴できます

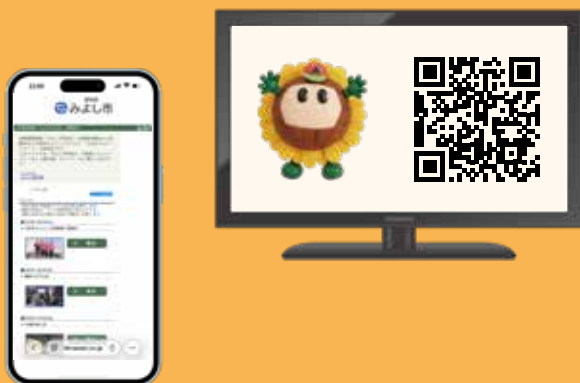

ひまわりネットワーク「みよしTODAY」内のニュース・みよし散歩道コーナーで、それぞれ動画が配信されています。上記QRコードから、ぜひご覧ください。

令和9年「20歳の集い」のご案内

学校教育課 ☎32-8028 FAX 34-4379



来年も下記のとおり、20歳の集いを開催します。

●令和9年1月10日(日)11:00～
カネヨシプレイスにて

※日程や開催方法は変更する場合があります。

【20歳の集いの実行委員を募集します】

令和8年度に20歳を迎える皆さん。20歳の集いの企画を考えたり、記念品をみんなで決めたりしてみませんか。興味のある人はお気軽にお問い合わせください。お友達との申し込みも大歓迎です。

これまで と これから

実行委員の岡村香菜子さん(写真左)、加藤僚真さん(中央)、有咲莉さん(右)に、これまでの歩みや目標についてお話を伺いました。



岡村さん

加藤さん

有咲さん

—— 実行委員に立候補した理由を教えてください

加藤さん 中学生の時に級長や副級長を務め、その経験を生かすことができると思って応募しました。行事やイベントをみんなで創っていくことが好きなので、今回の「20歳の成人式」でも参加者の思い出に残る良いイベントにするため頑張りました。

—— 実行委員として活動してみてどうでしたか

岡村さん 実行委員では式典の名称を「20歳の成人式」と決定し、小学校や中学校の恩師の先生からのメッセージ動画の制作や市長とのビンゴ大会などを企画しました。去年のじゃんけん大会から今年はビンゴ大会へ内容を変更し、大変なことも多かったですが、参加者がイベントを楽しめるように実行委員全員で試行錯誤したことはいい思い出になりました。

個人的には、今回の「20歳の成人式」のパンフレットを作成することにも挑戦しました。もともとデザインや絵を描くことに興味があり、この機会にやってみようと思ったんです。自分の頭の中にあるイメージが形になった時はとてもうれしかったです。

—— これまでの人生で印象に残っているは何ですか

有咲さん 一番印象に残っているのは、やっぱり学校生活ですね。私たちが中学3年生の時にコロナの影響で一斉休校になって、体育祭や文化祭などの学校行事が制限され、修学旅行の行き先が変更になりました。学校に行くことができず、友達と会うこともなかなかできなかったのが苦しかったですね。徐々にコロナも落ち着き、大学生になったタイミングではたくさん遊ぶことができるようになったのでよかったです。

—— これからの人生をどのように歩んでいきたいですか

岡村さん 大学で建築関係の学科に所属していて、将来も建築関係の仕事に就けたらいいなとは考えています。小さい頃からみんなで何かを作り上げることが好きなので、デザイナーや職人さんと協力し建物を造り上げ、それが地図に残り笑顔が生まれる、その工程が自分のやりがいにつながっていくと考えています。また、ずっとやっているフルートをこれからも続けていきたいなと思っています。「20歳の成人式」という一つの節目ですが、今までの自分を大切にしながら、さまざまな経験を通してこれからも成長していきたいです。

加藤さん まだ明確な夢はありませんが、今までの経験を生かして「人とのつながりを感じることができる仕事」につきたいと考えています。今は接客業や営業などに興味がありますね。今回この「20歳の成人式」という節目で、これから社会に出て活躍していくビジョンが明確になる気がしています。これから就職活動、その先の社会で活躍することに不安がありますが、仲間を大切に、これから先も一生懸命に生きていきたいなと思います。

有咲さん 私の夢は保育士になることです。母が保育士として働いていて、私もいつしか子どもと関わる仕事がしたいと思っていました。その夢に向かって、これからも知識や経験を積んでいきたいと考えています。また、これまで育ててくれた家族に感謝したいです。迷惑をかけながらもやりたかったことをいつでも応援してくれた存在は、私にとってかけがいのないものです。これまで支えてもらった分、恩返しの思いを込めて、今度は支える側の人間になりたいです。

学生アイデアが未来を作る

豊田工業高等専門学校の学生さんに、編集してもらいました

日本政策金融公庫が主催する、全国の高等学校生と高等専門学校生(1～3年生)の創業マインド向上を目的に開催された「第13回 高校生ビジネスプラン・グランプリ」に、本市在住で豊田工業高等専門学校(以下、豊田高専)2年生の^{あおき ねね}青木寧々さんと^{えさき りん}江崎綾さんが参加しました。豊

ものづくりで社会課題を解決！

私たちは、みよし市から豊田市にある豊田工業高等専門学校(豊田高専)に通う2年生です。ものづくりで社会課題の解決に取り組む「01-circle」(ゼロワンサークル)というサークルで色々なイベントに参加して活動しています。



▲昨年12月に高校生ビジグラ学校賞受賞を報告した時の写真。左から今藤先生、杉浦総務主事、青木、江崎、小山市長

豊田高専でキャリア教育のひとつとして「SDGsとスタートアップ」についての講演がありました。社会課題であるSDGsへ多くの起業家がアイデアとビジネスプランで挑戦していることを知り、興味を持ちました。そんな中で01-circleを支援してくれている先生から、全国規模で高校生と高専生1～3年を対象にしている「高校生ビジネスプラン・グランプリ」(以下、高校生ビジグラ)へ応募しないか、と話がありました。そして、5チームで応募に向けて活動が始まりました。



写真の記事はみよし市ホームページにも掲載しています ▶

01-circleって？



01-circleは、自分の学科にとらわれない自由なもので、作りで“エンジニア起業家”の実践の場になっています。学校内の起業家工房と呼ばれる部屋には、色々な種類の3Dプリンター、電子工作キット、パソコンやディスプレイ、自由にレイアウトできるデスクなどの設備があります。毎日、その起業家工房でそれぞれの目標に向けて、3Dプリンターの操作方法や私たちがのようにビジネスコンテストへの応募などに取り組んでいます。また「Startup Weekend 豊田」という3日間ですたーとあぷ体験ができる校外のイベントなどにも積極的に参加するなど、学校外の交流を通して、新たな考えを形成しています。

これらの活動を通して、実際に起業された先輩もいるので、私たちが先輩方のように目標の達成に向けて、技術を磨きたいです。



01-circleのInstagramもご覧ください ▶



▲豊田高専 起業家工房



▲校外の社会人イベント参加

田高専は起業家教育の推進に熱心に取り組んでおり、今回それが評価され学校賞を受賞。2人の所属するチームが考えたビジネスプランは災害時のトイレ環境に着目したトイレトペーパーで、防災の現状を知るために本市役所の防災安全課職員と話をしたことがプラン着想の

きっかけの1つになったそうです。

今回の特集は、2人に自分たちの取り組みをまとめ、自ら編集してもらったものです。柔軟で斬新なアイデアを社会課題の解決や地域経済の活性化につなげるため、本市はこれからも若い世代を応援していきます。

コンテストへの挑戦！

私たちは、防災品の備蓄が課題になっていることに関心を持ち、高校生ビジグラへ取り組み始めました。

まず具体的な課題をつかむため、三好いいじゃんまつりや豊田スタジアムで20問近くのアンケート調査を行いました。多くの方々から回答をいただき嬉しかったです。ご協力ありがとうございました。

さらに、防災備蓄品の現場について知りたいと思っていたところ、先生がみよし市に相談してくださり、防災安全課の方々と面談できる機会をいただくことができました。面談の中で実際の声について伺うことができ、アイデアを発想するキッカケを得ることができました。実際の声は、アンケートやインターネットでは得られない情報なので、防災安全課の方々が受け入れてくれたことに大変感謝しています。面談とアンケートを通して得たアイデアにより、「凝固ペーパー」の開発が始まりました。

「凝固ペーパー」とは、トイレトペーパーでありながらも凝固剤の働きもする防災用トイレトペーパーです。似たようなものはないか、使えるものはないかと試行錯誤し、おむつの構造を参考にして試作品を作りました。トイレトペーパーのような肌触りでありながら、凝固もできる方法を考え、凝固することに成功しました。さらに、ペーパーの中で凝固し、そのまま取り出せるという、予想していなかった利点があることが分かりました。

まだまだ改良すべきことはありますが、今その改良を2人で楽しんでいます。高校生ビジグラでのアイデアを発展させ「高専起業家サミット」という全国の高専によるビジネスアイデアのコンテストへ応募しました。その結果、本選へ出場することになり、私たちの挑戦は続いています。

8. 災害用のトイレを何日分備蓄していますか（同居者の分も含めて）

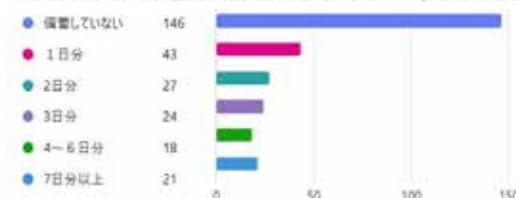

▲アンケート調査の一例



▲3次元CADで設計しているところ
凝固ペーパーを試作する器具も設計
データから3Dプリンタで製作



▲水を垂らして吸収させた量による凝固
ペーパーの状態を観察

～同世代の皆さんへ～

コンテストを通して、今までに特別な経験がなくても思いがあれば色々な挑戦が出来ることに気づかされました。同じ年代の皆さんも挑戦し、どこかで知り合い仲間になれたらと思うととても楽しみです。このページが何かに挑戦するきっかけになれば幸いです。

令和7年度 行政評価の結果公表 企画政策課 ☎32-8005 FAX 76-5021

行政評価の概要と、本年度に実施した令和6年度分の評価結果をお知らせします。



ホームページ

行政評価の概要

■行政評価とは

市が目指す将来像の実現に向けて行政が行うさまざまな活動(行政活動)について、客観的に判断できる値を基に事業の評価・検証を行うことです。

■行政評価の目的

- 各事業の目的や方法を見直し、継続的に行政サービスの向上を図ること
- 施策や事務事業の評価内容を公表し、市民への説明責任の徹底と行政の透明性を確保すること
- 市の職員の意識改革を促すこと



■施策評価と事務事業評価

第2次みよし市総合計画で掲げた将来像「みんなで育む 笑顔輝く ずっと住みたいまち」を実現するため、6つの「基本目標」とその基本目標を達成するための15の「取組方針(施策)」を定めています。さらに、各施策を達成するためにさまざまな「事務事業」を行っています。

行政評価では「取組方針(施策)」について評価を行う①**施策評価**と「事務事業」について評価を行う②**事務事業評価**を行っています(右ページ参照)。

市の目指す将来像

「みんなで育む 笑顔輝く ずっと住みたいまち」

6つの基本目標

15の取組方針(施策)……………①**施策評価**

事務事業……………②**事務事業評価**

行政評価

PDCAサイクルと行政評価の役割

PDCAサイクルとは「Plan(計画)→Do(実行)→Check(評価)→Action(改善)」という手順を繰り返すことで、業務などを継続的に改善する考え方です(下図参照)。

本市の施策や事務事業に対して、行政活動の量だけではなく成果を重視した評価を行うことで、さらに効果的・効率的に行政活動を行えるようにしています。



① 施策評価

これまでの取り組みに対する評価や市民アンケート調査の結果を基に、次年度の重点施策を決定しました。



■ 令和8年度の重点施策

施策評価の結果はこちら▶

| 重点施策名 | 取り組み分野 |
|--------------------------------|----------------------------|
| ① 安心して子どもを産み、育てられる環境にしよう | ◆子育て支援 ◆家庭教育 ◆地域で子育てを支える環境 |
| ② 心豊かな子どもを育てよう | ◆小中学校教育 ◆青少年健全育成 |
| ③ 文化に親しみ、交流が盛んなまちにしよう | ◆多文化共生 ◆男女共同参画 |
| ④ 豊かに暮らせるようにみんなで助け合おう | ◆地域福祉 |
| ⑤ 生涯にわたって健康に暮らせるようにしよう | ◆地域医療 |
| ⑥ 地域で支え合い、災害に強いまちをつくろう | ◆防災・減災 |
| ⑦ 工業のさらなる成長を支えよう | ◆工業 |
| ⑧ 地域の農業と多面的機能を持つ農地を守り、次代につなげよう | ◆農業 |
| ⑨ 緑を守り育て、まちを美しくしよう | ◆緑のまちづくり |
| ⑩ 環境にやさしいまちにしよう | ◆地球環境の保全 ◆循環型社会 |
| ⑪ 生活の基盤が整ったまちをつくろう | ◆土地利用 ◆下水道 |
| ⑫ 効果的・効率的で安定した行財政運営 | ◆行政組織 ◆行政改革・行政評価 |



② 事務事業評価

事業の対象と成果を数値化し「目的妥当性」「有効性」「効率性」「公平性」の観点から評価を行いました。評価は市の職員が自ら行う「内部評価」と、外部の有識者が行う「外部評価」の2つの視点で行っています。



【内部評価結果】

本年度は、令和6年度に実施した330の評価対象となる事務事業について評価を行い「事業の方向性」を決定しました。ここで決定した「事業の方向性」は、予算編成を行う際の判断材料として活用しています。

| 事業の方向性 | 事務事業数 | 割合 |
|--------|-------|-------|
| 現状維持 | 278 | 84.2% |
| 見直し | 拡大 | 20 |
| | 改善 | 21 |
| | 統合 | 9 |
| | 縮小 | 0 |
| 廃止・休止 | 2 | 0.6% |
| 計 | 330 | 100% |

【外部評価結果】

事務事業評価の結果はこちら▶

本市では、より客観的に事業の必要性や効率性を評価・検証するために、外部の有識者で組織される行政評価委員会を設置しています。本年度は、令和6年度に実施した330の評価対象となる事務事業から6つを選定し、内部評価の見直しの検討が行われました。

| 事務事業名 | 内部評価 | 外部評価 |
|--------------|------|------|
| 在宅医療連携推進事業 | 現状維持 | 現状維持 |
| 社会福祉団体活動支援事業 | 現状維持 | 現状維持 |
| 都市公園整備事業 | 現状維持 | 現状維持 |
| 都市計画道路整備事業 | 現状維持 | 現状維持 |
| 職員任用事務 | 現状維持 | 現状維持 |
| 公共交通推進事業 | 現状維持 | 現状維持 |

企業版ふるさと納税の表彰状贈呈式

企画政策課 ☎32-8005 FAX 76-5021



▲小山市長(左)と杉本代表取締役会長(右)

杉本食肉産業株式会社から本市の「三好公園休憩施設等整備事業」に対して1,000万円の企業版ふるさと納税による寄附金をいただきました。12月16日、小山祐市長から杉本達哉代表取締役会長へ表彰状が贈呈されました。

■杉本食肉産業株式会社からのメッセージ

杉本食肉産業株式会社は「お肉の専門店スギモト」を展開する、創業明治33年の老舗精肉企業です。「お肉で幸せと感動をお届けする」を企業理念に、安全安心な食肉・加工品を提供しています。三好公園休憩施設等整備事業に賛同し、市民の皆さんの憩いと健康を応援します。



ホームページ



「家庭の日 ～家族へのメッセージ～」優秀作品

こども政策課 ☎32-8034 FAX 76-5103

「家族に伝えたい自分の思い、この機会に伝えたい私の思い」をテーマに「家庭の日 ～家族へのメッセージ～」を募集しました。審査の結果、最優秀賞と優秀賞に輝いた作品を紹介します。



気付けばいつも溢れてる 温かいご飯と家族みんなの笑い声
これからもずっと続くといいな
廣谷 琴花さん(小学生)



優秀賞(4作品)

ただいまと 同時に溢れる安心感 ここに生まれて 過ごせてよかった
なやみがあるとき、お母さんの「大丈夫」の言葉で元気になれるよ。ありがとう。
「頑張れ」 その一言は大きな壁を登るはしごになり、重い扉を開いてくれる
あなたが美味しそうに食べているのを見る。それは自分で食べるより美味しいんだ。 Y.K.さん(市内在勤)

小嶋 結乃さん(中学生)

木村 璃子さん(小学生)

清沢 美空さん(中学生)



【家庭の日 県民運動】

「親と子の 対話がつくる よい家庭」をスローガンに、愛知県ではこどもの健やかな成長を願い、家族みんなが顔をそろえてふれあいを深めていくための日として、毎月第3日曜日を「家庭の日」としています。また、2月は「家庭の日」県民運動の強調月間となっています。

市税などの納期

納税課 ☎32-8051 FAX 32-2585

市税などの納付は便利で安心な口座振替をご利用ください。

※口座振替は市内の指定金融機関へ直接お申し込みください。市外の本支店などで申し込む場合は納税課までご連絡ください。

| 区分 | 納付期限 |
|-----------------------------------|---------|
| 固定資産税・都市計画税 | 4期 3月2日 |
| 国民健康保険税(普)、後期高齢者医療保険料(普)、介護保険料(普) | 8期 3月2日 |

(普)…普通徴収

みよし市の人口

(令和8年1月1日現在)

人口 61,321人(+9人)
男性 31,335人(-17人)
女性 29,986人(+26人)
世帯数 26,368世帯(+17世帯)

※()は前月比

育エールカンパニー合同企業説明会(就活フェア) こども政策課 ☎32-8034 FAX 76-5103

本市が認定した育エールカンパニー(仕事と育児の両立を推進する働きやすい会社)と学生・転職希望者・復職希望者などのマッチングを促進し、市内企業の人材確保と定着、地域の働き方改革の促進を目指します。本市の人事担当ブースも出展予定です。

日時 3月3日(火) 14:00~16:00(途中入退場可)

場所 市役所3階 研修室 **対象** どなたでも可

費用 無料 **申込** 不要。当日、会場へ直接



ホームページ

育エールカンパニーに認定された事業所を、
Instagram
本市のInstagram公式アカウント内にてリール動画で紹介しています。今後も随時、更新予定なので右記QRコードからぜひ、ご覧ください。



Instagram



イオンリテール株式会社
イオン三好店



うちまかせい
内浜化成株式会社



はらだしゃりょうせつけい
原田車両設計株式会社



株式会社さんご



株式会社カネヨシ



トヨタ生活協同組合
メグリア三好店



しょうわごうせい
昌和合成株式会社



美化だより 尾三衛生組合 東郷美化センター ☎38-2226 FAX 38-6222

蛍光灯や電池などの水銀使用製品を回収しています

過去に焼却炉の排ガスから排出基準値を超える水銀が検出され、焼却炉を一時停止する事態が発生しました。焼却炉が停止するとごみを燃やせなくなり、住民の皆さんへ迷惑をかけてしまいます。次の水銀使用製品は、東郷美化センター内の資源回収ストックヤードまたはリサイクルステーションみよしで回収していますので、燃やすごみとして捨てないようご協力をお願いします。



ボタン電池



蛍光灯



乾電池



水銀入り体温計



水銀入り血圧計

自転車や家具などのリサイクル品を展示販売しています

東郷美化センターに粗大ごみとして搬入された、まだ使えるような自転車や家具などを再利用できるように手直しして、1階エコサイクルプラザで展示販売(入札方式)しています。展示品のリストや販売方法などの詳細は、ホームページをご覧ください。



ホームページ



まちの話題 ダイジェスト

広報担当が取材したイベントや出来事を紹介します。また、みよし市ホームページに掲載の「まちの話題」では、ここに掲載した以外の写真もご覧いただけます。



ホームページ

よせう 寄植えの芸術展で受賞

12月18日(木)みよし市役所

10月に長野県で、ハーベストフェスティバル2025「寄植えの芸術展」が開催されました。この芸術展の英国式寄植えの部において、本市在住で聖霊中学校2年生の^{もとやまあやさ}本山絢彩さんが英国文化庁長官賞奨励賞を受賞。その報告会が行われました。本山さんは「いずれは留学し、本場イギリスで寄植えを学びたいです」と将来の展望を話していました。



アジア大会で入賞

12月19日(金)みよし市役所

9月にマレーシアで「2025年カヌーポロアジア選手権大会」が開催されました。本市在住で、みよし市カヌー協会所属の^{かわさきたくみ}川崎匠さん、^{つちはしきほ}土橋紀穂さん、^{ほりえりさ}堀江理沙さんが日本代表チームとして出場し、シニア男子・女子でそれぞれ入賞。^{おやまたすく}小山祐市長に大会結果を報告に訪れました。小山市長は「さらなる活躍を期待しています」と3選手の功績を称えました。



左から小山市長、川崎選手、土橋選手、堀江選手

デフリンピック女子サッカーで 銀メダル

12月24日(水)みよし市役所

11月に開催された「第25回 夏季デフリンピック競技大会東京2025」の女子サッカーで、日本が銀メダルを獲得しました。この大会でゴールを決めるなどの活躍をした、本市在住の^{あべなつみ}阿部菜摘選手が受賞を報告。小山市長から栄光賞を受け取った阿部さんは「日本で開催された大会で、銀メダルを獲得できたことを誇りに思います」と笑顔で話していました。



サッカーを通して地域交流

12月25日(木)・26日(金)旭グラウンドほか

愛知県のタウンクラブと全国各地のJスクールとの交流を図ることを目的に、Jスクール×タウンクラブ交流戦2025が今年初めて開催されました。開会式では、本市のタウンクラブであるみよしフレンドエイトわかまつはるとの若松陽友さんうらはるまと裏明磨さんが「力いっぱいプレイします」と選手宣誓。降りしきる雨にも負けず、選手たちは全力でボールを追いかけていました。



バレエコンクールで優秀賞

1月7日(水)みよし市役所

昨年10月に大阪府で開催された「第38回マーティンバレエコンクール」中学生の部で優秀賞に輝いた、本市在住の松崎玲奈さんまつざきれいなの受賞報告会が行われました。松崎さんは「本年はうま午年にちなみ、何事にも挑戦しゆうもうかかん勇猛果敢に進んで参ります」と今年の抱負を語り、小山市長は「高みを目指しながらも、楽しんでバレエを続けてほしいです」とエールを送りました。



士別市の小学生と交流

1月8日(木)みよし市役所

士別市小学生みよし市派遣交流団の歓迎式が開催されました。この交流は、本市の友好都市北海道士別市との友好親善の一環として行われているものですが、今年度が最後の交流団となります。士別市の川窪若菜さんかわくぼわかなは「たくさんのことを学んでいきたいです」とあいさつ。団員たちは4日間の滞在中に、市内小学校での交流などを行いました。





2歳

さとう せな
佐藤 世渚くん2歳のお誕生日おめでとう
♡たくさん食べてたくさん
遊んで大きくなってね

2歳

よしかわ えみ
吉川 絵望ちゃんねえねと歌って踊って毎
日パワフルな絵望ちゃん！
大好きだよ～♪

2歳

そぶ え ちより
祖父江 千縁ちゃん2歳のお誕生日おめでとう！
ちいちゃんの笑顔、
家族みんな大好きだよ。

1歳

きの りおん
紀 吏恩くん1歳のお誕生日おめでとう！
ご飯をいっぱい食べ
てすくすく大きくなってね

3歳

まつうら き い
松浦 希依ちゃんプリンセスが大好きな希
依。お誕生日ディズニー
楽しみだね！ 大好きだよ

2歳

いなつき とうり
稲月 燈李くん大好きな我が家のぼっ
ちゃん♡ 幸せな日々を一
緒に過ごしていこうね～！

1歳

よこやま しい
横山 樹くん1歳の誕生日おめでとう！
これからもその可愛い笑
顔をたくさん見せてね♡

3歳

ほそやまだ こう
細山田 滉くん3歳の誕生日おめでとう♡
大好きなおにいちゃんとサ
ッカーしようね！みよっ子
生まれ！**【対象】**4月生まれで過去に掲載実績がなく、申し込み
時点で3歳未満の子**【申込】**2月15日(日)までに申し込みフォームから

※写真データの添付が必要です。

※申し込み多数の場合は3歳の子を優先した後、抽選により掲
載を決定します。結果は広報課からメールでお知らせします。申し込み
フォームひまわりネットワークで放映中の
市政情報番組「みよしTODAY」の中
で、お誕生日のお子さんを紹介しま
す。希望者には後日、ひ
まわりネットワークから
申込書を郵送します。

ガクボウ ～地元大学生による防犯活動体験記～

豊田警察署 地域課 ☎0565-35-0110

私たちは将来の警察官や消防職員を目指す、東海学園大学三好キャンパス「学生防災・防犯団体 ちいむ・ともいき」です。

【みよし安全安心大作戦2025レポート】

安全で安心できる住みよい地域づくりを目指して、昨年
10月25日(土)にイオン三好ショッピングセンターで「みよ
し安全安心大作戦2025」が開催されました。自衛隊や警察
車両の展示、三好高校ダンス部やみよし市少年少女合唱団
によるステージ、みよし市と災害時相互応援協定を結んで
いる熊本県益城町からは「くまモンオンステージ」など、楽
しい企画であふれた一日に。私たち学生も「ドローンでつく
る災害に強いまちづくり」をテーマに、こども向け防災ドローン体験コーナーを運営しました。こどもから大人まで
ドローンの操縦を実際に体験してもらうことで、ドローン
が防災にも役立つ姿を想像してもらうことができました。

来てみりん！ 石川家住宅

市指定文化財の石川家住宅で、昔懐かしい遊びや体験をしてみませんか。

開館 水・木・土・日曜日9:00～16:30

問合 石川家住宅 ☎・FAX 32-3711



ホームページ

3月の講座

2月7日(土)以降の開館日9:00～16:00に、石川家住宅へ電話、または直接申し込んでください。

| 開催日 | イベント名 | 時 間 | 内容・定員など |
|-------------|--|-------------|--|
| 1日(日) | 琴を奏でてみよう | 9:30～10:30 | 居間で琴の演奏体験。見学も可。 |
| 8日(日) | まんげきよう 万華鏡を作ろう★ ¹ | 13:30～15:30 | 筒の中に入れる材料を工夫しながら、万華鏡を作る。先着で3人 |
| 14日(土) | みずひき 水引のストラップを作ろう★ ² | 13:30～15:30 | 水引を梅結びにしてストラップを作る。先着で5人 |
| 21日(土) | 絵手紙を始めよう | 13:30～15:30 | 季節の絵を描く。ハガキ・ポケットティッシュ・新聞紙を持参。先着で5人 |
| 29日(日) | 張り子の飾りものを作ろう★ ³ (全2回中の1回目) | 13:30～15:30 | ねんど粘土の型に和紙を貼り付け、乾かしてアクリル絵の具で着色する。先着で5人 |
| 毎週水・ 日曜日 | 唱歌・懐メロを聞こう・歌おう | 10:00～11:30 | 東蔵で唱歌や懐メロを聞いたり歌ったりする。先着で各回15人 |

作品サンプル



★1 … 万華鏡



★2 … 水引のストラップ



★3 … 張り子の飾りもの

街角アート

問合 企画政策課 ☎32-8005 FAX 76-5021



彫刻マップ

平成元年度から15年度まで開催されたアートタウン三好彫刻フェスタ。市内には、入選作品70点が設置され、日常の景色の中で出会うことができます。

作品名 Vanishing Eye

作者名 たかぎきょうじ 高木喬治

受賞 1994年特選

設置箇所 三好丘小学校

制作意図 中央の四角い窓に視線を集めたい。中心部の空白というものはなぜか人間を思索的にする。それは、いわば見詰める人を見詰め返す^{がんか}眼窩^{けいべんほんぼう}なのである。今日のように軽便奔放な風景の中に、知的内観性を刺激するものもあっていいのではないか。



3月の保健ガイド



問合 こども相談課

☎76-5310 FAX 34-4379

✉soudan@city.aichi-miyoshi.lg.jp



ホームページ みよびよ! iOS版 みよびよ! Android版

▶教室・相談などの申し込み 9:00~17:00

※場所の記載がない場合の会場は、保健センターです。保健センター内では、ミルクとお茶以外の飲食は禁止です。他市町村または海外から転入した人で、ご不明なことがあればこども相談課へお問い合わせください。

▶乳幼児健診・教室 Exame Infantil de Saúde - Curso

| 健診名 | 日 程 | 備 考 |
|--|----------------------|--|
| 3・4カ月児健診 Exame Médico para bebês de 3~4 meses | 3月10日(火) 3月24日(火) | <ul style="list-style-type: none"> ●健診案内文と問診票を対象者に送付します。転入などで届かなかった人はご連絡ください。 ●指定日に受けられないときのみ、別の日を予約しますのでお知らせください。ただし、指定日前への変更はできません。 ●健診によって持ち物が異なります。詳しくは健診案内をご覧ください。 |
| 1歳6カ月児健診 Exame Médico para crianças de 18 meses | 3月11日(水) 3月25日(水) | |
| 3 歳 児 健 診 Exame Médico para crianças de 3 anos | 3月4日(水) 3月18日(水) | |
| | | |

| 教室名 | 日 程 | 対 象 | 内 容 | 定員 | 申し込み | 備 考 |
|---|------------------------------|----------------------|---------------------------------------|-----|------------|----------------|
| すくすく教室 Aula de prevenção sobre a alimentação e | 3月4日(水) | 生後7カ月頃の子 | 身体計測、離乳食の話 | 10人 | 3月2日(月)まで | 時間は予約時にご案内します。 |
| 歯 科 健 診 Exame odontológico | 3月12日(木) | 就学前までの子 | 歯科医師の診察、歯垢染め出し、ブラッシング指導、フッ化物歯面塗布(希望児) | 20人 | 3月11日(水)まで | |
| むし歯予防教室 Aula de orientação de prevenção de cárie | 3月16日(月) | 令和7年2月生まれの子 | 身体計測、むし歯予防の話、ブラッシング指導 | 16人 | 3月13日(金)まで | |
| わんぱく教室 Conselho sobre nutrição da criança | 3月10日(火) | 令和6年1・2月生まれの子 | 身体計測、生活習慣の話、ブラッシング指導 | 12人 | 3月6日(金)まで | |
| さくらんぼ Palestra para mamães de filhos gêmeos | 3月25日(水) 受付 9:50~10:00 | 多胎妊婦、多胎児(未就園児)とその保護者 | 身体計測、多胎児を育てている母親や妊婦同士の交流、相談、情報交換の場所 | 12組 | 3月18日(水)まで | — |

▶妊 婦 Gestante

| 教室名など | 日 時 | 対 象 | 内 容 | 持ち物 | 定員 | 申し込み |
|---|---|---------------------------|---|--|----------|----------------------------|
| 母子健康 手帳交付 Entrega da carteira de saúde Materno-Infantil | 閉庁日を除く 火・水・木曜日 受付 9:00~11:00 ※要予約 | 妊婦 | 母子健康手帳、妊産婦乳児健康診査受診票の交付・説明(場所:市役所2階こども相談課) | 妊娠届出書 ※手続きには「妊婦の口座の分かるもの」「個人番号(マイナンバー)」「本人確認書類」が必要です。 | 各日 5人 | 交付希望日の前日までに「みよびよ!」で予約または電話 |
| パパママ教室 後期(沐浴)コース 2ª sessão (banho) | 3月27日(金) 9:00~11:30 | 妊娠26週以降の妊婦とその夫(妊婦・夫のみでも可) | 沐浴体験、抱っこ・おむつ替え体験、妊婦体験、先輩パパ・ママに学ぶ子育て準備 | 母子健康手帳、妊娠おめでとうプレゼント引換券(子育て応援プラン)、筆記用具、バスタオル(後期のみ) | 15組 | 2月13日(金)まで |

▶育児・健康相談 Consultas sobre Criação de Filhos e Saúde

健康に関して相談のある人は気軽にご相談ください。
母子健康手帳・みよし市発行の健康手帳をお持ちください。

| 相談名 | 日 時 | 定員 | 申し込み | 備 考 |
|--|---|-----------|-------------------------|---|
| 月曜育児健康相談 月曜健康相談 Consulta sobre cuidados com a criança Consulta sobre a saúde | 3月2日・9日・16日・23日・30日の月曜日 受付9:00~11:00 | 各日 20人 | 「みよびよ!」で予約またはこども相談課まで電話 | 身体計測、発達、食事、歯の健康などの育児相談 |
| 出前育児相談 Consulta sobre cuidados com a criança antes do nascimento | 3月17日(火) 受付9:30~11:00 | 14人 | | おかよし交流センターにて保健師・歯科衛生士・管理栄養士・助産師が相談に応じます |
| 母乳育児相談 Consulta sobre cuidados com a criança O leite de mamãe | 3月23日(月) 受付9:00~11:00 | 3人 | | 助産師が相談に応じます。予約の際に相談内容についてお聞かせください |
| 発達育児相談 Consulta sobre o desenvolvimento da criança | 3月2日(月) 受付9:00~14:00 | 5人 | | 精神発達で心配のある就学前のお子さんの相談に心理相談員が応じます |

あなたの健康のために 医療の受け方とお薬との付き合い方

問合 保険健康課 ☎76-5880 FAX 34-3388 ✉hoken@city.aichi-miyoshi.lg.jp

セルフメディケーションを心がけましょう

セルフメディケーションとは「自分自身の健康に責任を持ち、軽度な身体の不調は自分で手当てすること」(WHO定義)。近年、生活習慣病の予防や健康維持のために注目されている考え方です。このセルフメディケーションを心掛けることで健康管理の習慣や医薬品の知識が身に付き、病気の予防や早期発見、医療費の節約にもつながります。



「少し体調が悪いかも…」と感じた時に薬を飲むことや、いつもより早く寝ることもセルフメディケーションです。少しずつ実践してみましょう。

取り組みの一例

- 予防接種を受ける
- 健診(検診)を毎年受診する
- 定期的に血圧・体重を測定する
- 十分な睡眠や適度な運動、栄養バランスの良い食事を心掛ける



税の控除があります

～セルフメディケーション税制～

定期健診などの取り組みを実施している人を対象に、市販薬を購入した際の費用について所得控除を受けることができます。詳しくはホームページをご覧ください。



ホームページ

ポリファーマシーをご存じですか

ポリファーマシーとは、poly(複数)とpharmacy(調剤薬局)を合わせた「多剤服用」を指す言葉です。単に服用する薬剤が多いことではなく、必要以上の薬や不要な薬を服用することで副作用の発生や正しく薬が飲めなくなるなど、害のある状態をいいます。



予防するために



- 気軽に相談できるかかりつけ医・薬局を持ちましょう
- お薬手帳は病院や薬局ごとに分けずに1冊にまとめ、医療機関を受診する際に忘れずに持参しましょう

救急医療施設の連絡先

■ 休日・夜間の救急医療施設

※電話で確認してからお越しください。 時間は受付時間

● みよし市民病院 ☎0561-33-3300
みよし市三好町八和田山15

● 豊田地域医療センター ☎0565-34-3000
豊田市西山町3-30-1

① 内科・外科(翌朝9:00まで)

平日19:00～、土曜日14:00～(外科は19:00～)
日・祝・年末年始17:00～

② 歯科 日・祝・年末年始・お盆のみ10:00～15:00

● 休日救急内科診療所 ☎0565-32-7150
豊田市西山町3-30-1

内科・小児科

日・祝・年末年始の9:00～11:30、13:00～16:30

● 愛知県救急医療情報センター ☎0561-82-1133

(上記で救急診療が利用できない場合、医療機関を検索)

■ 3月の休日救急外科(昼間当直の受付9:00～16:30)

1日(日) 吉田整形外科病院 ☎0565-89-1818
豊田市御立町7-100

8日(日) 家田病院 ☎0565-21-0500
豊田市畠部西町城ヶ堀11-1

15日(日) 山元整形外科 ☎0565-28-5248
豊田市山之手5-113

20日(祝) 山之手痛みと内科のクリニック ☎0565-27-6581
豊田市丸山町8-25

22日(日) 名豊病院 ☎0565-51-3000
豊田市竹元町荒子15

29日(日) あさひが丘クリニック ☎0565-37-3939
豊田市小川町4-49-2

- 市が主催する催しなどへの参加にあたって、障がいや理由とする配慮が必要な人は、開催日7日前までに担当課へお申し出ください。
- 市役所への郵送物は、郵便番号(〒470-0295)と担当課名のみで届きます。
- みよし市の市外局番は0561です。

お知らせ

全国瞬時警報システム(J-アラート)の全国一斉伝達訓練

防災安全課 ☎32-8046 FAX76-5702



地震や弾道ミサイル発射など、皆さんの安全に関わる有事の際の情報をいち早くお届けするために整備された全国瞬時警報システム(J-アラート)の伝達訓練が、全国一斉に行われます。これに伴い市内59カ所にある防災行政無線や防災ラジオ、登録型の情報配信サービス「みよし安心ネット」を用いて情報伝達を行います。

日時 2月6日(金)11:00～(訓練放送)

中小企業 退職金共済 補助金のご案内

産業振興課

☎32-8015 FAX34-4189



ホームページ

中小企業退職金共済事業本部または特定退職金共済団体と退職金共済契約を結んだ個人事業主・法人を対象に、令和6年4月1日以降に新たに加入した従業員に係る、掛け金の一部に対する補助金を交付します。

●この制度を利用できる人

次の全てに該当する個人事業主・法人

- ①市内に事業所を有している
- ②市税を完納している
- ③新たに加入した従業員に係る退職金共済契約を締結した日から12カ月経過している

④契約成立日が属する月から起算して12カ月分の掛け金を納付している

⑤継続して掛け金を納付している(退職などにより脱退していない)

●補助対象

契約成立日の属する月から起算して12カ月分の掛け金(補助金交付申請までに退職などにより脱退した従業員に係る掛け金は対象外)

●補助額

対象となる掛け金総額の10%(新規加入従業員1人当たりの上限10,000円)

申込 3月2日(月)～19日(木)に退職金共済契約書の写し、退職金共済掛金支払内訳書、完納証明書を持参して、市役所4階 産業振興課へ直接

中小企業 退職金共済 (中退共)制度のご案内

中小企業退職金共済事業本部

☎03-6907-1234



ホームページ

中小企業退職金(中退共)制度は、中小企業の事業主が従業員の退職金を計画的に準備できる、国の退職金制度です。国からの掛け金助成や税法上の優遇も受けられ、手数料も掛かりません。家族従業員やパートタイマーも加入できます。

※一部対象外があります。詳しくは、ホームページをご覧ください。

食育推進会議委員の募集

産業振興課 ☎32-8015 FAX34-4189

内容 みよし市食育推進会議への出席、

および食育推進計画に関する審議

期間 4月1日～令和10年3月31日

報酬 会議1回につき7,000円

対象 次の全てに該当する人

- ①市内在住で満18歳以上(本市の他の附属機関の委員、国家公務員、国

または地方公共団体の議員、地方公務員を除く)

②過去に本審議会委員に選任されていない

③平日の昼間に開催する審議会に出席できる(令和8・9年度は年1回予定)

定員 2人 **選考** 書類選考

申込 2月27日(金)までに申し込みフォームから、また



申し込みフォーム

は任意の様式に住所・氏名・電話番号・職業・生年月日・応募理由を明らかにして、レポート(1,000字程度。テーマ「私の考える食育」)を添えて、市役所4階 産業振興課へ郵送(必着)、または直接

※募集人数に満たない場合でも、選考基準に達していない場合は採用しないことがあります。

みよし市勤労文化会館などの指定管理者の決定

生涯学習推進課

☎34-3111 FAX34-3114



ホームページ



勤労文化会館とふるさと会館の施設管理などを行う指定管理者が、みよし文化創造パートナーズ(刈谷市大手町5-1)に決定しました。なお、指定管理期間は4月1日から令和13年3月31日までです。

※令和9年4月1日以降の利用分から料金が変更されます。

※詳細は2月1日(日)以降にホームページをご覧ください。

「譲ります」「譲ってください」

生活環境課 ☎32-8018 FAX 76-5702

【譲ります】

なし

【譲ってください】

じゅうたん

【交渉の流れ】

譲りたい品がある人は随時、生活環境課へ電話連絡後、登録者と直接交渉し、結果を生活環境課へ報告

【リサイクル用品の登録】

期間 3カ月間

要件 無料で譲渡でき、住所や連絡先などを希望者に教えられる人

申込 品名とその詳細情報(品質状態、購入年月日など)を明らかにして、生活環境課へ電話、または直接

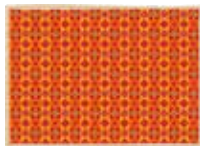

農業委員・農地利用最適化

推進委員候補者の募集

農業委員会事務局

☎32-8015 FAX 34-4189

✉sangyo@city.aichi-miyoshi.lg.jp

農地などの利用における最適化の推進や農地法による事務などを執行する、農業委員会の委員(①農業委員②農地利用最適化推進委員)の任期満了に伴い、次期委員候補者を募集します。

任期 ①7月20日～令和11年7月19日、
②7月20日以降の委嘱日～令和11年7月19日

定員 ①12人、②9人

《①・②共通》

報酬 月額20,700円(活動実績に応じた加算あり)



ホームページ

※①の会長および会長職務代理者の報酬金額は別です。

【選考】書類審査

申込 2月2日(月)～27日(金)に申込書(市役所4階 農業委員会事務局で配布、またはホームページからダウンロード可)に必要事項を記入し、農業委員会事務局へメール、または直接

営農相談

緑と花のセンター内 援農ネット事務局

☎34-6111 FAX 34-6161

内容 就農や農業経営全般に関する相談

日時 毎月第2・4水曜日13:30～15:30

場所 緑と花のセンター営農相談室

費用 無料

講師 元JA あいち豊田職員の中河善久さん他

申込 随時、緑と花のセンターへ電話

ふれあい農園の利用者募集

緑と花のセンター

☎34-6111 FAX 34-6161

さんさんの郷には、気軽に野菜作りを楽しめる市民農園があります。初心者でも簡単に始められるよう、農具の無料貸し出しや農園指導員によるアドバイスなどのサービスを受けられます。

期間 4月1日～令和9年3月31日

定員 先着で70区画程度(1区画25㎡)

費用 1区画につき市内在住・在勤の人は年額8,000円、それ以外の方は年額10,000円

申込 3月1日(日)以降に利用料金を持参して、緑と花のセンターへ直接

(月曜日を除く)

新築・出生の記念樹贈呈

緑と花のセンター

☎34-6111 FAX 34-6161

新築およびお子さんの出生の記念樹を贈呈します。

内容 ヤマボウシ、ジュンペリイ、セイヨウニンジンボク、センリョウ、アジサイの中から希望の1本



期間 2月14日(土)～3月29日(日)9:00～17:00(月曜日を除く)

場所 緑と花のセンター受付窓口

持物 引換券(家屋調査または出生届の受理時に配布)

※引換券を紛失した場合は、緑と花のセンターへ電話、または直接お問い合わせください。

※今年度で贈呈事業が終了します。引き換えは期間内をお願いします。

愛知県最低賃金(2業種)を改定します

豊田労働基準監督署

☎0565-35-2323

令和7年12月16日から、下記2業種の特定最低賃金が改正されました。

| 特定最賃金名 | 最低賃金(時間額) |
|------------|-----------|
| 鉄鋼業 | 1,175円 |
| 輸送用機械器具製造業 | 1,146円 |

有料広告



有効期限/2026年2月1日(日)から2月20日(金)まで

5円引/10券

★必ず給油前に本券をスタッフにお渡し下さい。
※本券をご利用できる給油所は、記載の給油所に限ります。
※現金支払いに限ります。※他の割引サービスとの併用不可。※コピー不可。

有限会社 近藤商会 ☎0561-32-1151(代)

対象店舗

- 三好給油所 (みよし市三好町湯ノ前3-1) 営業時間/7:30～20:30
- 豊田宮上給油所 (豊田市宮上町6-41) 営業時間/6:00～22:00



うちの子も結婚できました!

お気軽にご連絡ください

独身のお子様の結婚相談

マルシェマークCMS取得 ムスベル株式会社

結婚相談所 ムスベル名古屋 ☎0120-138-026

名古屋市中区錦二丁目17-28CK15伏見ビル6階 通称科科科 営業時間:10時～19時 定休日:第2・第4水曜日

お知らせ

愛知県消費生活 モニター募集

愛知県 県民生活課

☎052-954-6163



愛知県
ホームページ



みよし市
ホームページ



消費者を取り巻くさまざまな問題に対応するため、ご協力をお願いします。

内容 危険な商品や不当な表示、悪質商法などの情報提供、消費生活に関するアンケートへの回答、研修会への出席など

期間 依頼日～令和9年3月31日

対象 県内在住で満18歳以上

謝礼 年額1,500円以内(予定)

申込 2月24日(火)までに県ホームページから、または応募用紙(市役所4階 産業振興課で配布、市ホームページからダウンロード可)に必要な事項を記入し、愛知県 県民生活課へ郵送(〒460-8501 住所不要。当日消印有効)

自動車の税金に関するお知らせ

愛知県豊田加茂県税事務所
課税第二課自動車税グループ

☎0565-32-7483

【本年度に自動車を譲渡・廃車した人】

「自動車税種別割」は、4月1日現在

の普通自動車の所有者(割賦販売契約の場合は使用者)に対して課税されます。3月末までに運輸支局で移転登録(名義変更)または抹消登録(廃車)をしないと納税義務が発生しますので、ご注意ください。

【住所変更した人】

自動車税種別割の納税通知書は、車検証に記載された住所に送付します。住所を変更したときは、運輸支局で住所変更の手続きをしてください。すぐに住所変更できない場合は、以前の住所を管轄する県税事務所へ、自動車税種別割住所変更届出書(ホームページからダウンロード可)を提出、またはあいち電子申請・届出システムで新住所をご連絡ください。

軽自動車に関するお知らせ

軽自動車検査協会 三河支所

☎050-3816-1772



【軽自動車の車検証電子化】

令和6年1月から軽自動車の自動車検査証が電子化されました。車検証にICチップが内蔵され、車検の有効期間など電子化された車検証の情報が格納されます。格納された情報は「車検証閲覧アプリ」で確認でき、車検時期やリコールのお知らせなども通知されます。なお、車検証の大きさが従来のA4サイズからA6サイズへ小型化されます。



ホームページ



車検証
閲覧アプリ

らせなども通知されます。なお、車検証の大きさが従来のA4サイズからA6サイズへ小型化されます。

【軽自動車の名義変更および廃車の届け出】



毎年3月は軽自動車税(種別割)申告などの関係から、軽自動車の名義変更・廃車の届け出が集中し、窓口が大変混雑します。名義変更および廃車の届け出は、お早めに済ませてください。名義変更・廃車などの手続きについては、ホームページをご覧ください。

催し・講座

今さら聞けない性教育 ～自分もパートナーも守るため～

こども相談課

☎76-5310 FAX34-4379



プレコンセプションケア(若い男女が将来のライフプランを考えて、日々の生活や健康と向き合うこと)の視点から、男女のからだの基礎知識、自分とパートナーの守り方、ライフプランなどの理解を深めるための基礎講座をオンラインで開催します。

※下記の二次元コードから視聴できます。

期間 3月31日(火)まで

対象 どなたでも可



視聴ページ

有料広告

はな え 詳しくはこちら

相続の花笑み

行政書士法人花笑み

初回無料相談から安心サポート!

両店 共通 ☎0120-547-053 9時～19時受付 土日祝対応

相続手続き 遺言書作成

店舗前P14台完備 浄水駅 三好イオン 三好イオン 徒歩3分

豊田厚生病院 緑の看板が 目印 パチンコ 店舗前P有

豊田浄水店(行政書士法人) みよし店(株)花笑みG

JA共済 広告

「こどもの未来」は お金がかかる。

大きい夢でも応援したいから、ちゃんと考えよう。「夢のねたん」のこと。

夢のねたんのこたえはコチラ

はじめてママ 検索

スマートフォンはコチラから

パイロットになるには 約1,451万円

キャビンアテンダントになるには 約1,282万円

子育てママの応援サイト

はじめてママのお金のこと

http://kodomo-ja-kyosai.or.jp

あいち豊田農業協同組合 共済企画課

〒471-1511 豊田市西町4-1-11 共済 電話0565-31-2482 FAX0565-31-9789

令和8年度 農業研修 「援農ネットみよし」受講者募集



援農ネット事務局 緑と花のセンター内 ☎34-6111 ☎34-6161

農業研修の受講者を募集します。研修に8割以上出席し、一定条件を満たせば農地を借りることができます。また、受講者は有料で管理機・動力噴霧機・草刈機を借りることができます。

【①農業ふれあいコース】

野菜栽培を始めたい人や初心者を対象とした実習中心の研修です。

内容 春夏・秋冬野菜の23種類程度の栽培管理と農業用機械操作の実習

期間 4月～令和9年1月の毎週土曜日9:00～12:00(43日程度)
※研修日以外にも栽培管理作業があります。

講師 JAあいち豊田職員の杉本好伸さん

定員 20人(選考により決定)

費用 10カ月間10,000円(別途、傷害保険料2,500円程度が必要)



【②就農者育成コース】

就農を希望する人や就農して間もない人を対象とした、共同作業による実習中心の研修です。

内容 共同で春夏・秋冬野菜の29種類程度の栽培管理実習、販売実習、農業用機械の操作実習

期間 4月～令和9年3月の毎週水曜日9:00～12:00(52日程度)
※研修日以外に当番制による栽培管理作業や収穫した野菜の販売実習があります。

※希望者は1年間延長して令和10年3月までの「2年課程コース」に申し込むことができます。

講師 元JAあいち豊田職員の中河善久さん

定員 10人(選考により決定)

費用 年間12,000円(別途、傷害保険料2,700円程度が必要)



《①・②共通》

場所 緑と花のセンター付近の農地

対象 市内在住で18歳以上の人

※市外在住であっても、市内で農地を所有されている場合はご相談ください。

申込 2月1日(日)～28日(土)に申込書(緑と花のセンターおよび市役所4階 産業振興課で配布、ホームページからダウンロード可)に必要事項を記入し、援農ネット事務局へ直接

※入講式は、4月4日(土)9:00～9:30です。

※受講料には、研修で使用する種子・苗・肥料などの費用が含まれます。

※研修で収穫した野菜は持ち帰ることができます。



有料広告

YAMAHA MUSIC SCHOOL
ヤマハ音楽教室

春の **無料体験レッスン受付中**

体験のお申し込みはこちら

音楽には伸びる時期がある。
だから、伸びる時期に最適なレッスンを。

楽器晴海堂(株)
0120-127-844

営業日:月・火・水・金(12:30～18:30)、土(10:00～18:30) 定休日:木・日・祝日 本店:イタレ音楽センター・東豊田音楽センター

とよた「」回帰フェア

2026 **2/10(火)**
10:30-15:00
名鉄トヨタホテル7F(金庫・孔雀)

27卒 大学・短大・専門学校生 しごと研究

60社 出展予定

事前登録がオススメ 予約はこちら

合同企業説明会
2026年卒業学生・一般求職者・既卒者など
(概ね45歳未満) (応募後3年以内)
28卒・29卒 welcome(服装自由)

出展予定企業は、TOPICS最新情報をご確認ください。

会場の方に素敵なプレゼント!! マックカードorスタバカード運呈!!

2/10当日までに事前登録が完了した方に、おまけで特典をご用意!!

お申し込み先 TEL 0565-34-1999
https://www.work-toyota.com/ E-mail: koyou@work-toyota.com

催し・講座

スマホ申告教室

税務課 ☎32-8003 ファクス32-2585

自分のスマートフォンで確定申告を行う「スマホ申告教室」を開催します。

日時 下記日程のいずれか1回

2月18日(水)

(1) 10:00~11:00

(2) 14:00~15:00

2月25日(水)

(3) 10:00~11:00

(4) 15:00~16:00

定員 各回15人

場所 市役所2階202会議室

対象 市内在住で、令和7年中の所得が給与所得または公的年金等のみで確定申告をする人(雑所得のうちシルバー人材センターや公的機関からの報酬は可能)

費用 無料(スマートフォンの通信料は本人負担)

申込 2月10日(火)9:00以降、各日程の前日までにホームページから、または専用ダイヤル(☎76-5116)へ電話



ホームページ

【持ち物】

● マイナンバーカード(有効期限が切れていないもの)

※署名用電子証明書のパスワード(英数字6~16文字)、利用者証明用電子証明書のパスワード(数字4桁)が必要です。

● スマートフォン(要充電)

● 確定申告に必要な書類

・源泉徴収票などの所得金額の分かるもの(原本)

・寄附金受領証明書などの各種控除証明書(原本)

● 申告者名義の預貯金口座番号が分かるもの

※還付申告の場合に必要です。

● 筆記用具と電卓

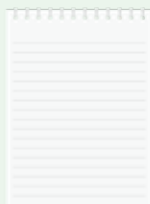

【事前準備】

① 自分のスマートフォンが対応機種・対応OSであるか確認する

対応機種

Android…右記QRコードから確認

iPhone …iPhone8以降

対応OS

Android…Android13~16

iPhone …iOS16以降



Android
対応機種

② スマートフォンにマイナポータルアプリをインストールする

③ マイナポータルで利用者登録をする

④ 医療費控除を申告する人は、医療費明細(人ごと・病院ごと)を作成する

※マイナンバーカードについては市民課(☎32-8012)へお問い合わせください。



マイナポータル
アプリ

【その他】

- 確定申告の詳細は、広報みよし1月号9~11ページをご覧ください。
- マイナポータルで証明書などの取得は行いません。
- 事前準備ができていない場合や通信状況などの理由により申告できない場合もあります。
- 当日は申告内容に関する相談ができません。事前に税務署、または市役所申告会場をご予約の上、ご相談ください。



広報みよし
1月号

有料広告

相続登記は
司法書士へ



グーティア司法書士法人
司法書士：光岡 隆之

〒470-0224

みよし市三好町大坪 23 番地久野ビル 2D

TEL: 0561-59-3951

(みよし郵便局西 コインランドリー 2 階)

の 衣ヶ原病院
医療法人 英衣会

精神科・老年精神科・心療内科

うつ・ストレス・不眠・パニック障害・統合失調症・認知症
こころに不調を感じたら、いつでもお気軽に御相談ください

入院応需 もの忘れ(認知症) デイケア・デイナイトケア

リワークデイケア「ル・クールこころも」併設

認知リハ室「心と(こころ)」併設

診療時間 9:00~12:00/14:00~17:00 豊田市広久手町2-34

土曜午後・日曜・祝日休診 ☎0565-32-0991



こころをエム



手作りおこしもんで ひなまつり

産業振興課

☎32-8015 FAX34-4189



申し込み
フォーム



この地域の伝統食である「おこしもん」を作ってみませんか。

日時 2月23日(祝) 10:00～12:00

場所 サンライブ3階 調理実習室

対象 市内在住の園児または小学生と、
その保護者

定員 抽選で20人程度 **費用** 無料

申込 2月9日(月)までに申し込みフォームから

※抽選結果は郵送で通知します。

みよし市就職ガイダンス

産業振興課

☎32-8015 FAX34-4189



ホームページ



学生も転職も歓迎。市内の企業を中心に22社が参加する就職イベントを開催します。来場者特典もあります。

日時 3月14日(土) 13:00～17:00

場所 カネヨシプレイス レセプションホール・研修室

対象 次のいずれかに該当する人

【新卒の部】

- 令和9年3月以降に大学、大学院、短期大学、高等専門学校、専修学校(専門課程)、高等技術専門校(高卒2年課程)を卒業予定の学生

※1・2年生も歓迎します。

- インターンシップ訪問企業を探し

ている学生

- 上記学校を卒業後3年以内の人

【中途の部】

- 求職者 ● 転職希望者

費用 無料

申込 不要。当日、会場へ直接

灰釉陶器コンテスト・記念講演

歴史民俗資料館

☎34-5000 FAX34-5150

郷土の歴史を体験する灰釉陶器づくり体験で市内6小学校と一般団体が制作した、陶器のコンテストなどを開催します。



内容 ①コンテスト、②記念講演「故郷のやきもの、やきものの故郷 ～猿投窯製品を追って～」、③表彰式

日時 ①2月14日(土)～21日(土)9:00～17:00(最終日は11:00まで)、
②2月15日(日)13:00～15:00、
③2月21日(土)11:00～11:30

場所 ①・③サンライブ1階ギャラリー、
②サンライブ3階 会議室

講師 日本考古学協会員・東洋陶磁学会員あかはねいちろうの赤羽一郎さん

定員 ②先着で50人 **費用** 無料

第30回みよし公募 美術展

文化協会 サンライブ内

☎34-3111 FAX34-3114

多くの人に芸術文化に親しんでもらおうと、毎年開催している美術展です。市内外から応募され、審査で選ばれた洋画・日本画・彫刻・写真・陶芸の5部門の作品が展示されます。

日時 2月4日(水)～8日(日)10:00～17:00(最終日は15:00まで)

場所 カネヨシプレイス1階レセプションホール・研修室

市民茶会

文化協会 サンライブ内

☎34-3111 FAX34-3114

徐々を感じる早春の気配を、お茶を味わいながら感じてみませんか。

日時 2月8日(日) 10:00～15:00

場所 ふるさと会館

席主 松尾流くのそうがの久野宗雅さん

費用 茶券代(一服) 当日券500円

図書館読書啓発事業 映画上映会

「劇場版 鬼滅の刃 無限列車編」

生涯学習推進課

☎34-3111 FAX34-3114



©吾峠呼世晴／集英社・アニプレックス・ufotable

こどもに大人気の「鬼滅の刃」映画上映会を開催します。中央図書館で開催中の特集展示「鬼・妖怪・刀」と併せてご覧ください。

※PG12指定(12歳未満は保護者の助言・指導が必要)の作品です。

日時 2月11日(祝) 10:00～12:00、
14:00～16:00(2部制)

場所 サンライブ3階 講座室兼音楽室

対象 どなたでも可

定員 各回先着で50人

費用 無料

申込 2月1日(日)以降にサンライブ2階
総合案内へ直接

※申し込み時に入場券を配布します
(本人と同居家族分のみ)。

催し・講座

カネヨシプレイスの催し

カネヨシプレイス

☎32-2000 ㊟32-3232



【立礼席癒しコンサート】

お抹茶と生演奏を楽しみませんか。

【日時】2月11日(祝)11:00～11:30

【場所】ふるさと会館 立礼席

【出演】フェリーチェ(オカリナ合奏)

【費用】450円(呈茶代)

【ロビーコンサート「星空の向こうへ」】

音の響くロビーで生演奏を聴いて、音楽の楽しさを体感しましょう。

【日時】2月19日(木)19:00～20:15

【場所】カネヨシプレイス1階ロビー

【出演】^{がらくたい}我楽隊(鍵盤ハーモニカデュオ)、

ムラサキハナナ(アンサンブル)

【費用】無料

豊田市コンサートホール・能楽堂の催し



申し込み
フォーム

豊田市コンサートホール・能楽堂 ☎0565-35-8200

【やよい能】

【内容】能「隅田川」(金剛流)／金剛龍謹ほ
か、狂言「墨塗」(和泉流)／三宅近
成ほか

【日時】3月1日(日)14:00開演

【場所】豊田市能楽堂(豊田市西町1-200
豊田参合館8階)

【費用】全席指定:正面席6,000円、脇・中
正面席4,000円(25歳以下半額、
未就学児の入場不可)

【申込】申し込みフォームから

【ティエリー・エスケシュ パイプオル ガン・リサイタル】

【内容】メンデルスゾーン/ソナタ第1番
へ短調 Op.65/1、エスケシュ/
オルガンのための詩曲ほか

【日時】2月14日(土)15:00開演

【場所】豊田市コンサートホール(豊田市西
町1-200 豊田参合館10階)

【費用】全席指定3,000円(25歳以下半
額、未就学児の入場不可)

【申込】申し込みフォームから

【か〜るくラシック】お昼のコンサ ート バスクラリネットで聴く名曲コン サート in 能楽堂】



【内容】^{ひさいしじょう}久石譲／^{くれない}「紅の豚」より、^{ぶた}ショパン
／革命のエチュードほか

【日時】2月10日(火)11:30開演

【場所】豊田市能楽堂(豊田市西町1-200
豊田参合館8階)

【出演】東京セレーノバスクラリネットア
ンサンブル[^{もくたん}木炭]

【費用】全席自由500円(4歳以上入場可)

【申込】申し込みフォームから

2月の認知症カフェ

認知症の有無を問わず、誰もが楽しめる通いの場として認知症カフェを開催しています。どなたでも参加できますので、ぜひお越しください。

| 名称 | 内容 | 日時 | 場所 | 費用 | 問い合わせ |
|-------------------------------|---|--------------------------------------|---------------------------|-------------------|----------------------------|
| わらかど | 参加者同士の談話・音楽・運動。28日は「しんどくないけど、ちょっとしんどい運動」 | 2月8日(日)・18日(水)・28日(土) 14:00～15:30 | 三好丘旭1-4-8 | 無料 | おかよし地域包括支援センター ☎33-4177 |
| オリーブ | ^{けいこ こうじ} keiko&koujiによるギターと歌のライブ | 2月26日(木) 13:30～15:00 | 社会福祉法人翔寿会談話室キャロット(福谷町寺田4) | 無料 (飲み物代が別途必要) | きたよし地域包括支援センター ☎33-0791 |
| にこにこサロン | わかば保育園の園児と手遊びをして多世代交流をしましょう ※保育園へ直接集合してください。 | 2月12日(木) 13:30～14:30 | わかば保育園(三好町大坪54) | 無料 | なかよし地域包括支援センター ☎34-6811 |
| ^{カフェ デ} Cafe de ふくろう | 認知症の人と一緒にのおやつ作りを通して交流しませんか。ホワイトデーのお返しのアイデア教えちゃいます。お子さん連れも大歓迎! | 2月28日(土) 13:30～15:00 | ふくろうの家(福谷町才戸40) | 1組 500円 | ふくろうの家 ☎33-0515 |

第3回 野菜づくり講習会

緑と花のセンター

☎34-6111 FAX34-6161

ジャガイモ、ニンジン、キャベツの栽培を土作りから学びます。

日時 2月28日(土) 10:00~11:00(小雨決行)

場所 さんさんの郷 指導農園

対象 市内在住・在勤・在学、ふれあい農園利用者

定員 先着で16人 **費用** 無料

持物 軍手、長靴(雨天の場合は雨具)

申込 2月1日(日)~12日(木)(月曜日を除く)に緑と花のセンターへ電話、または直接

健康・福祉

ヘルスパートナーと みよしを歩こう

保険健康課

☎76-5880 FAX34-3388

【三好池・梅の里コース(約2.7km)】

日時 3月6日(金) 9:30~11:30

場所 三好公園 第7駐車場(三好池隣接駐車場)へ集合

対象 市内在住 **費用** 無料

持物 この催しの経験者は名札

申込 不要。当日、集合場所へ直接



ホームページ

こころの健康講演会

保険健康課 ☎76-5880 FAX34-3388

「睡眠とこころの健康、睡眠の質を改善・向上させる方法」についてお話します。日常生活を快適に過ごすため

の身近な対処法について学んでみませんか。

日時 3月3日(火) 14:00~15:30

場所 サンライズ2階 研修室兼軽運動室

講師 一般社団法人日本快眠協会の今枝昌子代表理事

対象 市内在住 **費用** 無料

持物 室内履き・外靴を入れる袋

申込 2月20日(金)までに申し込みフォームから、または市役所1階 保険健康課へ電話、もしくは直接



申し込みフォーム

リハビリ教室

「サルコペニアのお話と運動」

市民病院 ☎33-3300 FAX33-3308

加齢に伴い、筋肉量が減少していくことを「サルコペニア」といい、筋肉量の減少に対して十分な栄養摂取と運動で進行を抑えていくことが大切です。今回は、サルコペニアについてのお話と運動の紹介をします。

日時 2月18日(水) 15:00~15:45

場所 市民病院1階 会議室

定員 先着で20人 **費用** 無料

申込 2月17日(火)までの平日に、リハビリテーション課へ電話、または直接

認知症家族介護者交流会 「ひまわりの会」

長寿介護課 ☎32-8009 FAX34-3388

家族が認知症ではないかと気になっている人、認知症の家族を介護している人、認知症介護の不安や困り事を相談し、交流しませんか。

内容 介護者交流会 ~介護の仕方をもんなで考えよう~

日時 2月27日(金) 13:30~15:30

場所 市役所1階101会議室

対象 家族を介護している人

申込 不要。当日、会場へ直接

子育て

ファミリー・サポート・センター 会員募集と講習会

ファミリー・サポート・センター

子育て総合支援センター内

☎・FAX34-2228

ファミリー・サポート・センターでは、こどもの短時間の預かりや保育園・小学校への送迎など、地域で助け合う相互援助活動を行っています。その依頼会員と援助会員を募集します。

内容 入会説明、講義「こどもの事故予防と心肺蘇生法について」(依頼会員は入会説明のみ)

日時 ①2月26日(木)、②3月14日(土)の9:30~12:00

場所 ①子育て総合支援センター、②おかよし交流センター

対象 依頼会員…市内在住・在勤・在学で生後2カ月~小学6年生のこどもを養育している人。

援助会員…市内在住で心身ともに健康な人

費用 無料 **託児** あり(講義時のみ)

申込 日・月曜日を除く、①2月19日(木)まで、②3月7日(土)までの9:00~16:30にファミリー・サポート・センターへ電話、または直接

有料広告

ひまわりネットワーク 番組のご案内 **ひまわり11(地上11ch)**

生中継 第33回 ひまわりネットワーク杯軟式少年野球大会

卒業を間近に控えた小学6年生にとって小学校生活最後となる今大会。地元の軟式少年野球チームが熱い闘いを繰り広げます!番組では、準決勝2試合と決勝戦を生中継で放送します。

*雨天などにより放送内容が変更になる場合があります。

生中継 2月8日(日) 8:30~ **再放送 2月22日(日) 9:45~**

*詳しくはひまわりネットワークのチャンネルガイド誌、または電子番組表(EPG)でご確認ください。

**ラジオラビートが運営する
地元メディア!**

豊田・みよしの
情報発信 **『豊田経済新聞』**

地域イベントやライブなどのカルチャー情報、地元企業・ソーシャルビジネスの新しい取組、若者の間でいま話題になっている流行・トレンドまで、「まちのハッピーニュース」に特化して情報を発信しています!

豊田経済新聞

子育て

令和8年度 夏休み期間の放課後児童クラブ入所申し込み

学校教育課 ☎32-8028 FAX 34-4379



ホームページ



申し込み
フォーム

放課後児童クラブは、下校後に保護者が家にいない児童を預かり、自主活動や遊びなどを通して児童の健全育成を図るものです。夏休み期間の入所申し込みを開始します。

期間 7月20日(祝)～8月31日(月)7:30～19:00(出校日は下校後～19:00)

※土・日曜日、8月13日(木)・14日(金)は休所です。

対象 昼間、就労などにより保護者が家にいない、市内在学の小学生

費用 7月…3,000円、8月…9,500円。保険代800円が別途必要。おやつは各家庭で用意。家庭状況により負担金の減免措置あり

申込 就労証明書(ホームページからダウンロード可)などを準備の上、2月1日(日)～20日(金)に申し込み

フォームから、または申込用紙(市役所2階 学校教育課で配布)に必要事項を記入し、学校教育課へ直接

※申し込み前に**放課後児童クラブのしおり(ホームページで閲覧可)**を必ずご覧ください。

※夏休みは第1希望と第2希望のクラブを設定して申し込みできます。定員を超えた場合は、入所優先基準により入所児童を決定します。



| | 児童クラブ名 | 場所 | 定員(予定) |
|------|----------|----------------|--|
| 通年教室 | 中部児童クラブ | 中部小学校内(専用施設) | 通年利用の空き状況に応じて募集 ※通年利用の状況によっては、申し込んでも利用できない可能性があります。 |
| | 北部児童クラブ | 北部小学校正門前(専用施設) | |
| | 南部児童クラブ | 南部小学校内の教室 | |
| | 天王児童クラブ | 天王小学校内の教室・専用施設 | |
| | 三吉児童クラブ | 三吉小学校内(専用施設) | |
| | 三好丘児童クラブ | 三好丘小学校内(専用施設) | |
| | 緑丘児童クラブ | 緑丘小学校内の教室 | |
| | 黒笹児童クラブ | 黒笹小学校内の教室 | |
| 夏季教室 | 北部児童クラブ | 北部小学校内の教室 | 30人 |
| | 三吉児童クラブ | 三吉小学校内の教室 | 40人 |
| | 緑丘児童クラブ | 緑丘小学校内の教室 | 40人 |

有料広告

新築・リフォーム 住まいのことなら



Harada
Kenchiku

<http://www.kikaoru.com/> みよし 原田建築 検索



有限 会社 原田建築 (0561)
みよし市明知町小石山45番地1 32-1691

Miyoshi Law Office
みよし総合法律事務所



弁護士
伊藤 健二



弁護士
相馬 信子

初回相談無料です。お気軽にご相談ください。

【業務時間】9:30～19:00

【本部】
〒470-0224 みよし市三好町上222番地1

【三好ヶ丘事務所】
〒470-0202 みよし市三好丘2丁目6番地4
C&Cビル3階

☎ 0561-42-7183

<http://miyoshi-law.jp>

相続

交通事故

債務整理

刑事弁護

離婚

など

子育て支援センターの 催し・育児講座

【ベビービクス】



みよびよ！



身体を動かしながら親子のふれあいを楽しめます。

【日時】2月19日(木) 10:00～11:00

【場所】打越保育園 遊戯室

【対象】首がすわった子～12カ月の子とその保護者

【定員】抽選で20組 【費用】1人15円

【申込】2月5日(木)～12日(木)に「みよびよ！」内予約システムから

【問合せ】みなよし地区子育て支援センター
(打越保育園内 ☎34-1867)

【遊びとおもちゃ】



発達や年齢に応じたおもちゃの選び方を学びます。

【日時】2月25日(水) 10:00～11:00

【場所】三好丘地区子育て支援センター

【対象】0歳以上の子とその保護者

【定員】抽選で15組 【費用】1人15円

【申込】2月11日(祝)～18日(水)に「みよびよ！」内予約システムから

【問合せ】三好丘地区子育て支援センター
(みどり保育園内 ☎36-0785)

【人形劇】

親子で人形劇を見たり、手遊びなどで遊びます。

【日時】2月20日(金) 10:30～11:10

【場所】サンライブ2階 軽運動室

【対象】未就学児とその保護者

【定員】抽選で30組 【費用】1人15円

【申込】2月6日(金)～13日(金)に「みよびよ！」内予約システムから

【問合せ】なかよし地区子育て支援センター
(子育て総合支援センター内 ☎34-1250)

スポーツ

会長杯ソフトテニス大会

ソフトテニス連盟 林幸男さん

☎090-3482-5556

【部門】①中学生の部、②一般・シニアの部
※予選はリーグ戦、決勝はトーナメント戦を予定しています。

【日時】①3月14日(土)、②3月15日(日)
9:00～(受け付けは8:30～)

【場所】三好公園テニスコート

【費用】1人500円(高校生以下100円)

【申込】2月27日(金)までに申込書(総合体育館で配布)に必要事項を記入し、総合体育館へファクス(☎34-6030)、または直接

令和8年度テニス協会(硬式)

団体・個人登録募集

テニス協会 安河内昭彦さん

☎090-5103-2468



ホームページ



【対象】市内在住・在勤・在学

【費用】年会費500円

【申込】2月1日(日)～22日(日)に申込書(総合体育館で配布、ホームページからダウンロード可)に必要事項を記入し、安河内さんへメール(☎i.miyoshi.ta@gmail.com)

市長杯硬式テニス大会

テニス協会 安河内昭彦さん

☎090-5103-2468



ホームページ

【種目】男子・女子ダブルス、シニアクラ

スダブルス(60歳以上)

【日時】4月4日(土)9:00～(予備日11日(土))

【場所】三好公園テニスコート

【対象】市内在住・在勤・在学、またはテニス協会の登録者

【費用】1組2,000円

※詳細はホームページをご覧ください。

※本年度の協会未登録者は1人500円が別途必要です。

【申込】2月14日(土)までに申込書(ホームページからダウンロード可)に必要事項を記入し、安河内さんへメール(☎i.miyoshi.ta@gmail.com)

三好さんさんスポーツクラブ のダンス体験会

三好さんさんスポーツクラブ

☎・☎34-3621



申し込みフォーム



【①ジャズダンス、②チアダンス講座体験会】

【日時】2月7日(土)①9:10～10:10②10:20～11:20

【場所】打越公民館ホール

【対象】①小学2年～中学2年生、②小学3～5年生の女子

【持物】室内用シューズ(②のみ)

【③キラポンダンス、④キラポンダンスぶち講座体験会】

【日時】2月14日(土)③9:15～10:15、④10:30～11:20

【場所】緑と花のセンター2階 研修室

【対象】③小学1・2年生の女子、④年中・年長の女兒

《①～④共通》

【定員】先着で各10人程度

【費用】500円(当日集金)

【申込】2月5日(木)までに申し込みフォームから

スポーツ

水泳教室(前期)

なかよしクラブ事務局

☎・FAX 34-1771



ホームページ



令和8年度前期の新規受講生を募集します。水に慣れることから始め、25mクロールを目標に楽しく水泳上達を目指しませんか。

日時 4～9月の指定する土曜日①9:00～9:45、②9:50～10:35(全20回)

場所 みよしスポーツアカデミー(三好町天王26-3)

対象 小学生

定員 ①・②合わせて先着で30人程度

費用 受講料28,000円(半期)、年会費1,000円(年間)、スポーツ保険料800円(年間)

申込 3月12日(木)以降に電話で事前連絡の上、3月14日(土)9:00以降に参加費を添えて、三好中学校北校舎2階 なかよしクラブへ直接

※平日(月曜日を除く)13:00～17:00、土・日曜日9:00～12:00にお越しください。

グラウンド・ゴルフ協会 会員募集

グラウンド・ゴルフ協会 おおくわたかし 大乗隆司さん

☎・FAX 34-2855

年齢、性別に関係なく、仲良く楽しく健康に良いグラウンド・ゴルフを始めませんか。希望者には、クラブやボールなどの用具を貸し出します。



対象 市内在住 **費用** 年会費1,000円

申込 3月5日(木)までに行政区・住所・氏名・生年月日・電話番号を明らかにし、協会入会希望と記入し在行政区のグラウンド・ゴルフ協会支部へ直接、または協会へはがき(〒470-0214 明知町二本木8-3 大乗方グラウンド・ゴルフ協会宛)、もしくはファクス

採用

市民病院の常勤職員

市民病院 管理課

☎ 33-3300 FAX 33-3308



ホームページ



【①言語聴覚士、②作業療法士、③看護師】

対象 昭和41年4月2日以降に生まれた、それぞれの資格を有する人(①言語聴覚士の資格、②作業療法士の資格、③看護師の資格)

定員 ①・②各1人、③数人

選考 面接、適正検査

申込 提出書類(市民病院で配布。ホームページからダウンロード可)を市民病院管理課(〒470-0224 三好町八和田山15)へ郵送、または直接

試験採用 応募者と相談の上、随時

愛知中部水道企業団 職員採用説明会

愛知中部水道企業団 総務課

☎ 38-0036

愛知中部水道企業団の職員採用試験(令和9年4月採用)の受験を考えている人を対象に、採用説明会を実施します。申込方法や参加対象についての詳細は、ホームページをご覧ください。



ホームページ

伝言板

みそ手作り体験会

料理に欠かせない調味料の一つであるみそを手作りしませんか。

日時 2月14日(土)9:00～11:00

場所 緑と花のセンター2階 調理加工室

定員 先着で10名

費用 参加費300円(材料費3,000円見込み)

持物 味噌の持ち帰り用容器(出来上がり味噌5kgを持ち帰り)

申込 2月6日(金)までにみよし協働農園の会の長尾邦松さんへ電話(☎ 090-2137-8587)

森のようちえんで焼き いも・外遊び体験&入園 説明会



Instagram

小枝や落ち葉を集めて焼きいも体験♪ 園児たちの活動場所で外遊びを楽しみましょう。

日時 3月5日(木)10:30～

場所 洲原公園デイキャンプ場(刈谷市)

対象 未就学児の親子

費用 1組800円(お芋代込み)

申込 参加者全員の氏名、こどもの年齢を明らかにして、InstagramのDMまたはメール(✉tentoumushi 344@gmail.com)

親子で楽しむ! スパイス探検 とカレー&ナンづくり



申し込み
フォーム

スパイスを学ぶことで、本格的なカレーとナンが家で作れるようになります。

日時 3月8日(日)10:00～12:30

場所 サンライズ3階 調理室

講師 上級食育指導士の増崎良子さん

対象 小学生以上の親子 **定員** 12組

費用 5,000円(材料費含む)

申込 申し込みフォームから

問合せ Bravers!の棚橋理紗さんへメール(✉dance_bravers@yahoo.co.jp)

見てよし！ みよしの景観

広報担当職員が取材をする中で見つけた、皆さんに見てほしい「みよらしい景観」を紹介します。

☎ 32-8357 FAX 76-5021

福谷地区のホンDIGツネ

絶滅危惧種であるホンDIGツネの姿を収めた貴重な写真を提供していただきました。みよし市には豊かな自然があり、そこにはさまざまな生き物が生息しています。静かに見守りながら共存していきましょう。

撮影日 令和7年12月7日

撮影場所 福谷地区

撮影者 市内在住の^{すぎうらまさる}杉浦勝さん



教えて！

あなたの^み^よ^し^百^景

みよし市では「景観百選」を随時募集しています。詳しくは、都市計画課へお問い合わせいただく(☎32-8021)か、右記QRコードをご覧ください▶



図書館だより

開館 9:00～19:00(日曜日は9:00～18:00)

休館 毎週月曜日(2月23日を除く)、2月24日(火)

・26日(木)(整理休館日)

☎ 34-3111 FAX 34-3114



ホームページ

おすすめ図書

日本の鬼図鑑

世界鬼学会会長 ^{やぎとおる}八木透／著
青幻舎 請求記号388.1/セ

人を喰い、都を荒らし、天災をもたらす。しかし、鬼は本当に悪なのか。この本では、室町時代以降に描かれた約160点の絵画史料とともに、代表的な鬼たちの出自や系譜を分かりやすく解説しています。^{しゅてんどうじ}酒吞童子や^{きしもじん}鬼子母神など、日本の代表的な鬼34体の能力が分かるパラメーターも掲載。日本の鬼の全てが分かる1冊です。

一般図書



ゆきのひのゆうびん屋さん

こいでたん／文 こいでやすこ／絵
福音館書店 請求記号E/コイ

絵本



雪の日でもゆうびんさんは休めません。三びきのねずみの家に、おばあちゃんが編んでくれたえりまきを届けたのは、かぜをひいてふらふらしているうさぎのゆうびん屋さん。三びきのねずみは、雪と風の中を「えりまきがあればなんのその!」と残りの荷物を運びます。三びきのねずみシリーズ(全4冊)のうちの1冊です。

うちどく

家読推進講座②

「人生の指針となり心も癒す
絵本 -大人も絵本から学ぶ-」



子どもに読んであげるために、また自分自身が楽しむために、大人の絵本読者が増えています。絵本を紹介しながら絵本の魅力を深く探ります。

日時 2月23日(祝) 13:30～15:00

場所 サンライズ3階 講座室兼音楽室

講師 絵本カフェ「本とごはん ある日」
^{さかきばらゆうすけ}店主の榊原悠介さん

対象 どなたでも可

定員 先着で40人 費用 無料

申込 2月5日(木)9:00以降にホームページ内の申し込みフォームから

3月の相談

- いずれの相談も祝日は実施しませんので、ご注意ください。
- 市役所内の相談場所は、各階にある案内図をご確認ください。
- 電話番号末尾の(専)は、相談専用の電話番号です。

| 相談名 | | 日時 | 場所 | 予約 | 問い合わせ |
|------------------------------|------------------------|---|--|----------------------|--|
| くらしのなんでも相談室 | 一般住民相談 | 平日9:00～12:00、13:00～17:00 毎週水曜日(休館日を除く) 10:00～12:00、13:00～17:00 | 市役所1階市民課 サンネット相談室 カリヨンハウス内 | 不要 | 市民課☎32-8012 ※各相談の受け付けは、終了時間の30分前までです。 |
| | 外国人相談 (ポルトガル語通訳による) | 毎週月・火曜日13:00～17:00 毎週水・木・金曜日 9:00～12:00、13:00～17:00 毎週月曜日9:00～12:00 毎週火曜日9:00～12:00 | 市役所1階市民課 市役所2階こども相談課 市役所2階納税課 | 不要 | |
| | おくやみコーナー | 毎週火～木曜日9:00～、10:30～、13:30～、15:00～ | 市役所1階市民課 | 必要 | |
| | 人権相談、行政相談 | 10日(火)13:30～16:30 | 市役所2階202会議室 | 不要 | |
| 法律相談 | | 13日(金)13:30～16:30 27日(金)13:30～16:30 | 市役所2階202会議室 市役所2階201会議室 | 必要(前日まで) 必要(前日まで) | 市民課☎32-8012 ※各相談の受け付けは、終了時間の30分前までです。 |
| 司法書士・行政書士・土地家屋調査士合同相談 | | 17日(火)13:30～16:30 | 市役所2階201会議室 | 必要(前日まで) | |
| 障がい者相談 (就労・介護・虐待など) | | 平日9:00～17:00 | 市役所1階ふくしの窓口 | 不要 | |
| 高齢者面接相談 (介護・虐待など) | | 平日9:00～17:00 | 市役所1階長寿介護課、 ふくしの窓口 | 不要 | |
| 介護・高齢者福祉サービスの相談 | | 平日9:00～17:00 | 市役所1階長寿介護課 | 不要 | ☎32-8009 |
| | | 平日8:30～17:00 | きたよし地域包括支援センター なかよし地域包括支援センター みなよし地域包括支援センター おかよし地域包括支援センター | | ☎33-0791 ☎34-6811 ☎33-3502 ☎33-4177 |
| | | 平日9:00～17:30 | 成年後見支援センター | | ☎33-5020 |
| | | 平日9:00～17:00 | 成年後見支援センター | | ☎33-5020 |
| 医療相談 | | 平日8:30～17:00 | 市民病院1階総合受付 | 不要 | 市民病院地域連携・医療相談室☎33-3300 |
| 児童虐待・こども相談 | | 平日9:00～17:00 | 市役所2階こども相談課 | 不要 | ☎32-0910(専) |
| 女性の悩みごと相談 | | 毎週月曜日12:00～16:00 | 電話(電話相談後に面接相談可) | 不要(面接相談は要予約) | こども相談課 ☎32-9539(専) |
| 母子・父子・寡婦相談 | | 平日(水曜日を除く)9:00～16:30 | 市役所2階こども政策課 | 不要 | ☎32-8034 |
| 子育て相談 | | 毎週火～日曜日9:00～17:00 | 子育てふれあい広場 (カリヨンハウス内) | 不要 | ☎36-1181 |
| | | 毎週火～土曜日9:00～17:00 | 子育てふれあい広場 (子育て総合支援センター内) | 不要 | 子育て総合支援センター ☎34-0500 |
| NPO・協働相談 | | 5日(木)13:30～16:30 | 市役所5階協働推進課 | 必要(前日まで) | ☎32-8025 |
| 消費生活相談 | | 毎週月・水曜日9:00～12:00 毎週木・金曜日13:30～16:30 | 市役所4階相談室 | 不要 | 産業振興課☎32-8015 |
| 営農相談 | | 11日・25日の水曜日13:30～15:30 | 緑と花のセンター営農相談室 | 必要 | ☎34-6111 |
| 教育に関する相談 (家庭・学校・不登校・特別支援) | | 毎週月～木曜日9:00～16:00 毎週金曜日9:00～17:00 毎週木曜日18:00～20:00 | 教育センター「学びの森」 市役所2階学校教育課 | 必要 必要(前日まで) | 学びの森☎33-5010 学校教育課☎32-8026 |
| 心配ごと相談 | | 5日(木)・23日(月)9:00～12:00 | 福祉センター2階相談室 | 予約者優先 | 社会福祉協議会 ☎34-1588 |
| 心の電話みよし (青少年とその保護者) | | 毎週土曜日12:00～16:00 | 電話のみ | 不要 | こども相談課 ☎34-5874(専) |
| ひきこもり相談 | | 毎週火～土曜日8:30～17:15 | シエルブルー Ciel bleu(障がい者等サポートセンター内) | 必要 | ☎78-3611 |
| 中小企業等無料経営相談 | | 毎週火曜日 13:00～14:30、14:30～16:00 | 市役所4階相談室 | 必要(14日前まで) | 産業振興課☎32-8015 |
| くらし相談(生活困窮) はたらく相談 | | 平日9:00～17:00 | くらし・はたらく相談センター (ふれあい交流館内) | 必要 | ☎33-5020(専) ☎33-5070(専) |
| 若者のための職業相談 | | 10日(火)9:00～、10:00～、11:00～、 24日(火)13:00～、14:00～、15:00～ | ジョブサポートみよし (ふれあい交流館内) | 必要(前日まで) | ☎33-1860(専) |
| 巡回労働相談 | | 10日(火) 13:00～、14:00～、15:00～ | | | |
| 栄養・歯科相談 | | 11日(水)9:00～11:30 | | 必要 | ☎0566-21-9338 |
| 夜間HIV・梅毒検査 | | 2日・16日の月曜日18:00～19:00 | | 不要 | ☎0566-21-4797 |
| HIV・肝炎・梅毒検査 | | 3日・10日・17日の火曜日 9:00～11:00 | 衣浦東部保健所 (刈谷市大手町1-12) | 不要 | |
| 骨髄バンクドナー登録 | | | | 必要 | |
| 精神科医による相談 | | 13日(金)14:00～16:00 | | 必要(前日の正午まで) | ☎0566-21-9337 |
| 検便・水質検査(有料) | | 毎週火曜日9:00～11:30 | 衣浦東部保健所(受け付けは、 みよし駐在) | 水質検査は要予約 | みよし駐在☎34-4811 |



ホームページ

給食のひみつを知ろう! ~誰が、どうやって作っているの?~

市内の小学校では、栄養教諭が各学年に沿った「食に関する指導」をしています。中でも1年生は、給食が作られる様子や調理員さんの思いを知ること、感謝して給食を食べる心を育てることをねらいとしています。今回は、三吉小学校の1年生がクイズを通して学んだ給食の秘密を紹介します。



給食クイズ



【第1問】

何人の調理員さんが給食を作っているでしょう?

【こたえ】

約50人。市内の公立保育園と小・中学校を合わせて、約6,800人分の給食を作っています。調理員さんは給食を作るほか、調理に使った釜や機械の掃除、みんなが使った食器や食べ残しの洗浄や片付けもしています。

【第2問】

野菜は何回洗っているでしょう?



【こたえ】

3回。給食センターでは1日に、段ボール(約10kg)で約150箱分の食材が届きます。段ボールから出した野菜の根元を落としたら、ばらばらになった葉っぱを1枚1枚丁寧に3回ずつ洗っています。

【第3問】

おかずを煮るときに使う「釜」^{かま}。釜の中の具をかき混ぜる「大しゃもじ」。釜から食缶へおかずを入れる「柄杓」^{ひしゃく}。それぞれどれくらいの大きさでしょう?

【こたえ】

釜は直径120cm、大しゃもじは長さ120cm、柄杓は長さ105cm(容量は2L^{リットル})。



▲釜を上から見た大きさ

▼柄杓(左)と大しゃもじ(右)



栄養教諭より

こどもたちに調理員さんの気持ちを予想してもらうと「食べてくれるとうれしい」「大変だけどがんばって作ってよかった」などの発言があり、しっかり食べて元気な体をつくってほしいという思いが伝わっていることが感じられました。



編

集

後

記

▶先日、20歳の成人式^{はたち}取材しました。撮影しながら感じたことはスタイルの多様化。着物もスーツも髪型も「こうあるべき」という型はなく、それぞれが自分らしさを大切に^{よそお}した装いを楽しんでいました。私は着物もスーツも「横並びが安心」とされていた時代に参加した世代のため、自由にスタイルを選び自分を表現できる今の20歳を見て、少し羨ましくなりました。(宮)



みんなであげよう

みよし市から

ミラノ・コルティナ2026 冬季オリンピックへ!

2月6日(金)から22日(日)まで、イタリア北部の都市ミラノとコルティナ・ダンペッツォで開催されるミラノ・コルティナ2026冬季オリンピックに、本市から4人の選手が出場します。これに伴い、各種目のパブリックビューイングを開催。会場で一体となって応援しましょう。

※出場種目は予定のため、ホームページにて随時お知らせします。



ホームページ



問合せ スポーツ課 ☎ 32-8027 FAX 34-6030

スケート ショートトラック

競技日程:2月10日(火)~21日(土)



よしなが かずき
吉永 一貴さん
(本市在住)

なかしま みれい
中島 未莉さん
(本市在住)

ひらい あみ
平井 亜実さん
(本市在住)

スノーボード ビッグエア、 スロープスタイル

競技日程:2月9日(月)~17日(火)



ふかだ まり
深田 茉莉さん
(本市在住・北部小出身)

パブリックビューイングを開催します

| 競技・種目 | 日時 | 場所 |
|--|----------------------|----------------|
| スケート ショートトラック 男女混合 リレー決勝、女子500m予選など | 2月10日(火) 18:00~21:00 | おかよし交流センター ホール |
| スノーボード ビッグエア決勝 | 2月10日(火) 3:30 ~ 4:30 | 福谷ハピネスホール |
| スノーボード スロープスタイル決勝 | 2月17日(火) 20:00~22:00 | |

市政情報番組

●ケーブルテレビ

ひまわり12【地上デジタル12ch】

みよしTODAY(15分間) 月曜日~土曜日放送
初回放送19:00~、以降8回程度リピート放送
※みよし市ホームページ内で、番組のニュース項目
と特集「みよし散歩道」の動画配信を行っています。



みよしTODAY
動画配信

●コミュニティFM

ラジオ・ラフィート【78.6MHz】

みよしモーニングニュース 月曜日~金曜日放送(8:00~8:09)
みよしイブニングニュース 月曜日~金曜日放送(18:00~18:09)
みよしコミュニティニュース 毎週土曜日生放送(15:50~16:00)
市長ホットライン 2月2日(月)、3月2日(月)8:00~、18:00~



ラジオ・ラフィート
Web版プレイヤー



みよし市ホームページ

発行/愛知県みよし市
編集/広報課
☎0561-32-2111(代)
〒470-0295 愛知県みよし市三好町小坂50番地
ホームページ <https://www.city.aichi-miyoshi.lg.jp>



中日新聞情報アプリLoride



みよし市公式 Instagram
みよし市公式 Facebook



みよし市公式 X



みよし市公式 YouTube



みよし市公式 LINE