

みよしものしり専科

行政概要

令和7年度版

みよし市

まえがき

ここに「みよしものしり専科（行政概要）令和7年度版」を刊行いたします。

本書は、市民の多様化する行政ニーズに対応すべく開かれた行政を念頭に、行政諸般にわたる事業概要や仕組みなどをご紹介します。市民をはじめ関係各位の皆さまに本市を一層ご理解していただく一助となれば幸いです。

編集にあたっては、努めて最新資料の収集、整理にあたりましたが、なお不十分な点があるかと思えます。今後とも各方面よりのご指導をいただき、さらに改善・充実に努めてまいりたいと考えています。

結びに、市行政推進にあたり、ご支援ご協力賜り深く感謝を申し上げますとともに、今後とも一層のご指導ご協力をお願いいたします。

令和8年3月

みよし市長 小山 祐

目 次

第1 総説

1	市の沿革.....	1
2	年齢別人口ピラミッド.....	3
3	みよし市総合計画(平成31年3月策定).....	4
4	産業別就業者数.....	6
5	一部事務組合.....	6

第2 議会

1	歴代正副議長.....	7
2	議会構成.....	10
3	委員会.....	11
4	議会活動.....	11
5	議員報酬.....	12
6	議会事務局.....	12

第3 総務

1	歴代四役.....	13
2	行政機構.....	14
3	給料・報酬等.....	15
4	職員研修.....	18
5	広報・広聴.....	20
6	友好都市交流.....	22
7	多文化共生.....	23
8	監査.....	24
9	交通・防犯.....	25
10	消防・防災.....	26
11	電算(情報処理).....	32
12	契約・検査.....	35

第4 財政

1	財政指標.....	36
2	予算.....	38

3	決算.....	40
4	市債.....	46
5	基金の状況.....	48
6	税収状況.....	50
第5 協働		
1	市民情報サービスセンター「サンネット」.....	57
2	コミュニティ広場と地区コミュニティ推進協議会.....	58
3	おかよし交流センター.....	59
4	みなよし交流センター.....	59
5	市民活動センター.....	59
第6 福祉		
1	社会福祉.....	60
2	障がい者福祉施設.....	60
3	高齢者福祉施設.....	61
4	児童福祉.....	64
5	医療.....	70
6	健康対策.....	72
7	国民健康保険.....	75
8	戸籍住民基本台帳事務.....	79
9	国民年金.....	79
第7 環境・経済		
1	ごみ処理事業.....	80
2	リサイクル推進事業.....	81
3	環境美化推進事業.....	81
4	し尿処理事業.....	82
5	墓地、火葬に関すること.....	82
6	犬・猫に関すること.....	83
7	公害.....	84
8	農業.....	87

9	緑と花のセンター「さんさんの郷」	88
10	土地改良	89
11	地籍調査	93
12	商工	96

第8 都市・建設

1	道路	99
2	河川	99
3	公園	99
4	都市計画道路	103
5	土地区画整理	104
6	下水道事業	105
7	みよし市土地開発公社	109

第9 教育

1	みよし市学校教育目標(みよし市のめざす児童生徒像)	110
2	小学校	110
3	中学校	112
4	幼稚園・大学	113
5	社会教育	114
6	公民館	115
7	カネヨシプレイス	115
8	歴史民俗資料館	116
9	学校給食センター	120
10	スポーツ推進	120
11	生涯学習	123

第10 病院

1	みよし市民病院	126
2	業務	128

第11 みよし市のあゆみ

1	みよし市年表	132
---	--------	-----

第1 総説

1 市の沿革



みよし市
Miyoshi City

○ 面積 32.19km²
○ ひろがり 南北 約10km
東西 約5 km

(1) 地勢

愛知県の中央部、西三河地域の北西部に位置しており、東に豊田市、西に名古屋市を控え、豊田市、日進市、刈谷市、愛知郡東郷町と隣接している。

面積は32.19km²であり、東経137度2分40秒～137度7分49秒、北緯35度3分19秒～35度8分42秒にわたって、南北約10km、東西約5kmで南北に伸びている。市の西端を境川、東南端を逢妻女川が流れ、その地域は主な水田地帯となっている。

地形的には、西三河平野、岡崎平野の北端に位置し、市の地形は南部から北部に向かって徐々に高くなっていく。標高10メートル程度の低起伏な丘陵地である。

(2) 歴史

藩政時代には、三好上、三好下、新屋の3集落であり、明治維新以後、一色村、福田村を合併、明治末期には蒔生村、明越村の2か村と合併し、現在のみよし市の前身である三好村が誕生した。「三好」の地名は、3集落3村の合併で仲良くする意味で名称を付けたようにも考えられるが、当時は「三吉」であった。

昭和33年4月1日に町制を施行。当時は純然たる農村であったが、昭和35年に工場誘致奨励条例を制定し、積極的な企業誘致を推進したことや、名古屋大都市圏と豊田内陸工業圏の重なりあう地理的条件に恵まれ、人口と自動車産業を中心とした工業が急速に伸びた。農業も兼業農家が増加するとともに、水稲作からハウス園芸、果樹栽培など都市近郊型農業へと変貌した。

昭和63年には、三好ヶ丘ニュータウンのまちびらき、平成の時代に入り、東名高速道路の東名三好インターチェンジの開通、勤労文化会館「サンアート」の開館、みよし市民病院の建設など大型プロジェクトが完了した。

平成24年の市役所新庁舎開庁、平成28年の図書館学習交流プラザ「サンライブ」の開館など、市役所を中心とした公共施設の整備を行った。

現在は、平成31年3月に策定したみよし市総合計画のめざす将来像『みんなで育む笑顔輝く ずっと住みたいまち』の実現に向けたまちづくりを進めている。

2 年齢別人口ピラミッド

令和7年4月1日現在

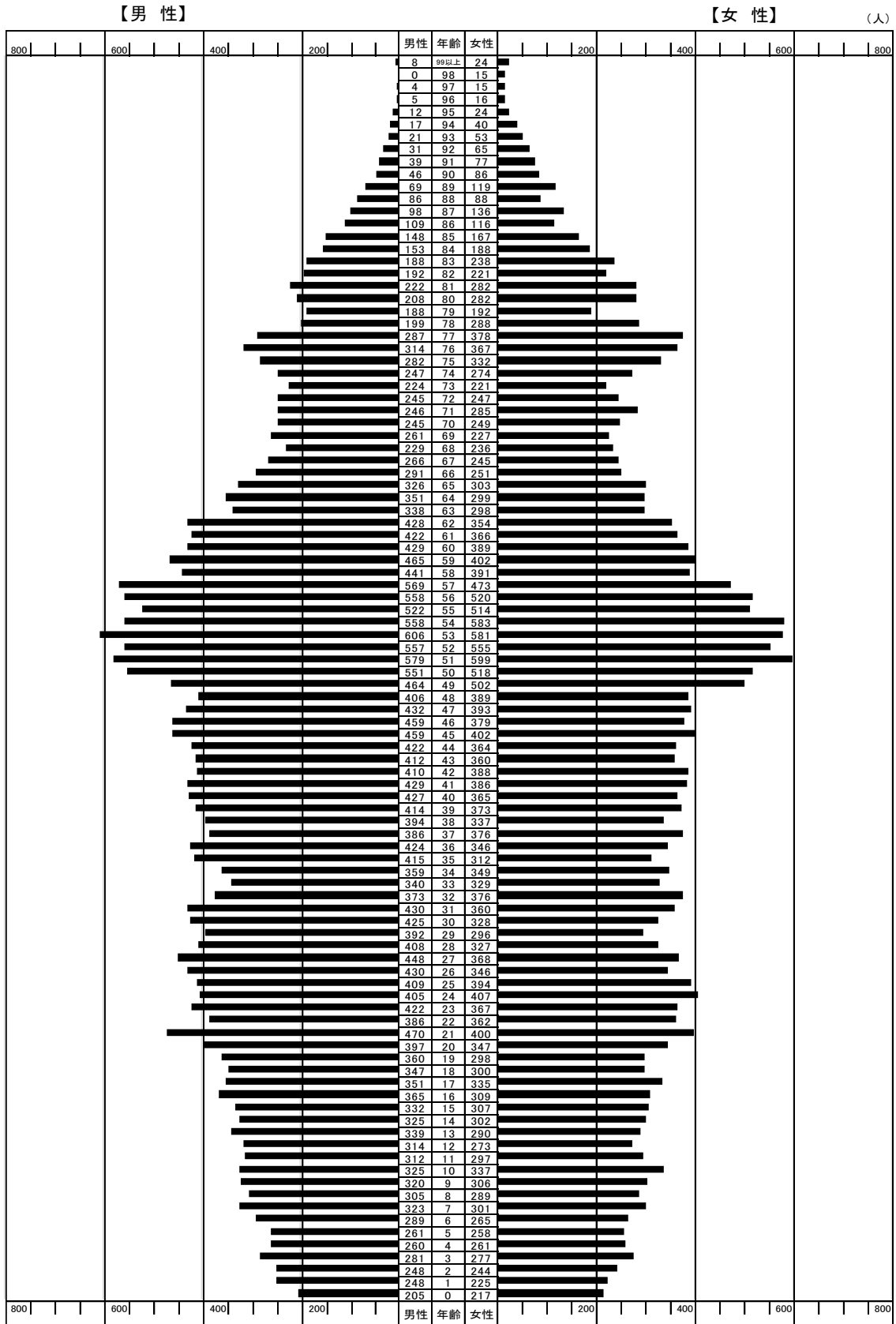

男性合計 31,437人

総合計 61,345人

女性合計 29,908人

3 みよし市総合計画(平成31年3月策定)

(1) みよし市のまちづくり

基本構想の目標年次を令和20(2038)年とし、目指すまちの将来像を「みんなで育む笑顔輝く ずっと住みたいまち」としています。

この将来像を実現するため6つの基本目標を定め、まちづくりを進めます。

総合計画の基本目標と取組方針

I 安心して子どもを産み育て、誰もが豊かな心を育むまち

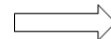

II 健康で生き生きと暮らせるまち

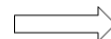

III 安全で安心して暮らせるまち



IV 魅力と活力があふれるまち

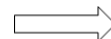

V 自然環境を守り未来へつなぐまち

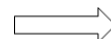

VI 快適で暮らしやすいまち

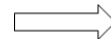

(2) 計画の指標

第2次みよし市総合計画は令和20(2038)年を目標年次とし、その人口を65,000人と想定しています。

- (1) 安心して子どもを産み、育てられる環境にしよう
- (2) 心豊かな子どもを育てよう
- (3) 文化に親しみ、交流が盛んなまちにしよう

- (1) 豊かに暮らせるようにみんなで助け合おう
- (2) 生涯にわたって健康に暮らせるようにしよう

- (1) 地域で支え合い、災害に強いまちをつくろう
- (2) 交通事故や犯罪のないまちをつくろう

- (1) 工業のさらなる成長を支えよう
- (2) まちのにぎわいや魅力を生み出そう
- (3) 地域の農業と多面的機能を持つ農地を守り、次代につなげよう

- (1) 緑を守り育て、まちを美しくしよう
- (2) 環境にやさしいまちにしよう

- (1) 生活の基盤が整ったまちをつくろう
- (2) 便利で快適な住環境をつくろう
- (3) 多様な世代の定住・移住を促進しよう

4 産業別就業者数

各年10月1日現在 単位：人

区 分	平成 22 年	平成 27 年	令和 2 年
第 1 次 産 業	510 (1.8%)	532 (1.8%)	499 (1.6%)
第 2 次 産 業	11,475 (39.8%)	12,088 (40.4%)	12,252 (40.0%)
第 3 次 産 業	14,637 (50.8%)	16,074 (53.7%)	17,770 (56.6%)
総 数	28,806 (100.0%)	29,930 (100.0%)	31,417 (100.0%)

※ 総数には「不詳」も含むため、内訳と合計しても総数に一致しない。 資料：国勢調査

5 一部事務組合

近隣市町と一部事務組合を設置し、調和のとれた地域の発展や効率的な行政運営を推進している。

広域行政の概要

協 議 会 等 の 名 称	構 成 団 体	設 置 年 月 日 (県 知 事 許 可)	事 業 内 容
尾 三 消 防 組 合	豊明市、日進市、みよし市、長久手市、東郷町 ※	昭和46年12月1日	消防に関する一部の事務の共同処理
尾 三 衛 生 組 合	日進市、みよし市、東郷町	昭和49年4月9日	ごみ処理施設の建設及び維持管理等
愛 知 中 部 水 道 企 業 団	豊明市、日進市、みよし市、長久手市、東郷町	昭和50年3月24日	水道事業の計画・建設及び維持管理

※ 豊明市及び長久手市は平成30年4月1日より、常備消防に関する事務を共同して処理するため、尾三消防組合に加入

第2 議会

1 歴代正副議長

(1) 議長

地方自治法施行以降

代 順	氏名	就 任 年 月 日	退 任 年 月 日
初代	原 田 重 作	S22. 5. 1	S24. 6. 8
2 代	広 瀬 吉 重	S24. 6. 8	S26. 4. 30
3 代	原 田 重 作	S26. 5. 1	S28. 5. 2
4 代	野々山 ヌタカ※	S28. 5. 2	S30. 4. 30
5 代	加 納 清	S30. 5. 1	S35. 4. 26
6 代	深 谷 弥 蔵	S35. 5. 1	S36. 5. 14
7 代	加 藤 セン一※	S36. 5. 15	S38. 4. 29
8 代	山 下 由太郎	S38. 5. 8	S40. 5. 14
9 代	石 川 圭 弼	S40. 5. 26	S46. 4. 29
10代	久 野 克 己	S46. 5. 1	S47. 10. 6
11代	野々山 義 之	S47. 10. 6	S50. 4. 29
12代	野々山 茂	S50. 5. 2	S54. 4. 15
13代	杉 本 金 光	S54. 5. 4	S58. 4. 29
14代	加 藤 学	S58. 5. 6	S60. 5. 7
15代	鳥 居 鏝 一	S60. 5. 8	S62. 4. 29
16代	鈴 木 伸 明	S62. 5. 11	S63. 5. 9
17代	水 野 元 夫	S63. 5. 9	H1. 5. 12
18代	鬼 頭 貢	H1. 5. 12	H2. 5. 11
19代	林 隆 徳	H2. 5. 11	H3. 4. 29
20代	山 下 陽之助	H3. 5. 8	H4. 5. 12
21代	塚 崎 義 輝	H4. 5. 12	H5. 5. 12
22代	小 林 一 夫	H5. 5. 12	H6. 5. 12
23代	久 野 知 英	H6. 5. 12	H7. 1. 30
24代	伊豆原 イツ夫※	H7. 1. 30	H7. 4. 29
25代	伊豆原 イツ夫※	H7. 5. 12	H8. 5. 8
26代	三 浦 秀 夫	H8. 5. 8	H9. 5. 8
27代	久 野 康 男	H9. 5. 8	H10. 5. 12
28代	服 部 鉦 臣	H10. 5. 12	H11. 4. 29
29代	久 野 安 鈔	H11. 5. 12	H13. 5. 10
30代	近 藤 剛 巳	H13. 5. 10	H15. 4. 29
31代	野々山 奉 文	H15. 5. 15	H17. 5. 18
32代	加 藤 公 平	H17. 5. 18	H19. 1. 24
33代	加 藤 康 之	H19. 1. 24	H19. 4. 29
34代	加 藤 康 之	H19. 5. 15	H21. 5. 14
35代	久 野 泰 弘	H21. 5. 14	H23. 4. 29
36代	伊 藤 邦 洋	H23. 5. 16	H25. 5. 14
37代	近 藤 剛 男	H25. 5. 14	H27. 4. 29
38代	近 藤 剛 男	H27. 5. 18	H29. 5. 15
39代	塚 本 克 彦	H29. 5. 15	H31. 4. 29
40代	藤 川 仁 司	R1. 5. 17	R3. 5. 14
41代	水 野 隆 市	R3. 5. 14	R5. 4. 29
42代	塚 本 克 彦	R5. 5. 16	R6. 5. 17
43代	藤 川 仁 司	R6. 5. 17	R7. 5. 19
44代	福 安 金之助	R7. 5. 19	現 在

※1 ヌタカは金へんに豊

※3 イツオのイツは金へんに益

※2 センイチのセンは金へんに仙

(2) 副議長

地方自治法施行以降

代 順	氏 名	就 任 年 月 日	退 任 年 月 日
初代	広瀬吉重	S22.5.1	S24.6.8
2代	野々山ユタカ※	S24.6.8	S26.4.30
3代	野々山ユタカ※	S26.5.1	S28.5.2
4代	鈴木紀市	S28.5.2	S30.4.30
5代	加藤彌一郎	S30.5.1	S35.4.26
6代	野々山光男	S35.5.1	S36.5.14
7代	塚本満	S36.5.15	S38.4.29
8代	加藤付雄	S38.5.8	S40.4.20
9代	石川圭弼	S40.4.20	S40.5.26
10代	林文一	S40.5.26	S42.4.29
11代	加藤付雄	S42.5.4	S46.4.18
12代	伊豆原浩	S46.5.1	S47.10.6
13代	山内博	S47.10.6	S50.4.29
14代	杉本金光	S50.5.2	S52.5.10
15代	村上鉦一	S52.5.10	S53.5.19
16代	木戸重貞	S53.5.19	S54.4.29
17代	杉浦一	S54.5.4	S55.5.8
18代	加藤学	S55.5.8	S56.5.8
19代	土井一生	S56.5.8	S57.5.12
20代	鳥居鏝一	S57.5.12	S58.4.29
21代	水野元夫	S58.5.6	S59.5.8
22代	水城具美	S59.5.8	S60.5.7
23代	岡本鋈市	S60.5.7	S61.5.13
24代	鬼頭貢	S61.5.13	S62.4.29
25代	林隆徳	S62.5.11	S63.5.9
26代	久野尚生	S63.5.9	H1.5.12
27代	山下陽之助	H1.5.12	H2.5.11
28代	塚崎義輝	H2.5.11	H3.4.29
29代	小林一夫	H3.5.8	H4.5.12
30代	久野知英	H4.5.12	H5.5.12
31代	加藤寛	H5.5.12	H6.5.12
32代	伊豆原イツ夫※	H6.5.12	H7.1.30
33代	小嶋義高	H7.1.30	H7.4.29
34代	上田泰三	H7.5.12	H8.5.8
35代	久野康男	H8.5.8	H9.5.8
36代	近藤鎮彦	H9.5.8	H11.4.29
37代	正道克美	H11.5.12	H12.5.11
38代	近藤剛巳	H12.5.11	H13.5.10
39代	木戸朗	H13.5.10	H14.5.14
40代	野々山奉文	H14.5.14	H15.4.29
41代	加藤公平	H15.5.15	H16.5.11
42代	久野文夫	H16.5.11	H17.5.18
43代	加藤康之	H17.5.18	H18.5.17
44代	関口賢	H18.5.17	H19.4.29
45代	久野泰弘	H19.5.15	H20.5.14
46代	山田隆司	H20.5.14	H21.5.14
47代	鈴木勇夫	H21.5.14	H22.5.14

代 順	氏 名	就 任 年 月 日	退 任 年 月 日
48 代	日 置 孝 彦	H22. 5. 14	H23. 4. 29
49 代	林 德 秋	H23. 5. 16	H24. 5. 16
50 代	近 藤 剛 男	H24. 5. 16	H25. 5. 14
51 代	青 木 敏 郎	H25. 5. 14	H26. 5. 14
52 代	伊 東 修 子	H26. 5. 14	H27. 4. 29
53 代	塚 本 克 彦	H27. 5. 18	H28. 5. 16
54 代	藤 川 仁 司	H28. 5. 16	H29. 5. 15
55 代	水 野 隆 市	H29. 5. 15	H30. 5. 14
56 代	山 内 勝 利	H30. 5. 14	H31. 4. 29
57 代	広 瀬 裕 久	R1. 5. 17	R2. 5. 14
58 代	高 木 和 彦	R2. 5. 14	R3. 5. 14
59 代	林 文 夫	R3. 5. 14	R3. 11. 12
60 代	広 瀬 裕 久	R3. 12. 10	R4. 5. 17
61 代	小 嶋 立 夫	R4. 5. 17	R5. 4. 29
62 代	塚 本 直 樹	R5. 5. 16	R6. 5. 17
63 代	福 安 金之助	R6. 5. 17	R7. 5. 19
64 代	増 岡 義 弘	R7. 5. 19	現 在

※1 ヌタカは金へんに豊

※2 イツ夫のイツは金へんに益

2 議会構成

令和8年1月1日現在

(1) 議員数

ア 条例定数 20人
イ 現在数 20人

(2) 本会議・委員会

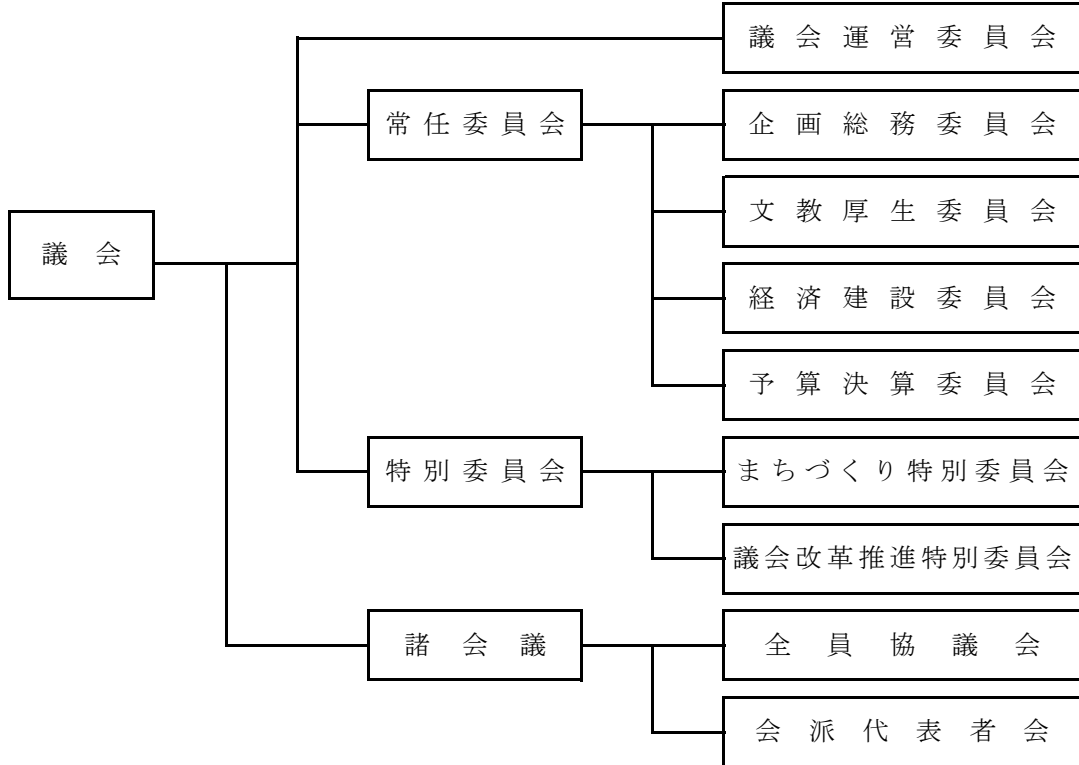

(3) 党派別議員数

単位：人

無所属	公明党	日本共産党	日本維新の会
16	2	1	1

(4) 会派別議員数

単位：人

新世紀の会	希望の風	市民フォーラム	公明党	日本共産党	日本維新の会	無所属
9	3	2	2	1	1	2

(5) 当選回数別議員数

単位：人

1回	2回	3回	4回
9	2	4	5

(6) 年齢別議員数

単位：人

30～39歳	40～49歳	50～59歳	60歳以上	平均年齢
1	1	6	12	61.6歳

※ 最年長 74歳、最年少34歳

(7) 当選時議員新旧内訳(令和5年4月23日)

単位：人

定数	前	元	新	立候補者数			
				前	元	新	合計
20	11	0	9	14	0	12	26

3 委員会

(1) 常任委員会

単位：人

委員会名	委員定数	所管事項
企画総務委員会	7	経営企画部、総務部、議会事務局、会計管理者、選挙管理委員会、公平委員会及び監査委員の所管に属する事項並びに他の常任委員会に属さない事項
文教厚生委員会	7	福祉部、こども未来部、教育委員会及びみよし市民病院の所管に属する事項
経済建設委員会	6	市民経済部、都市建設部及び農業委員会の所管に属する事項
予算決算委員会	20	予算及び決算に関する事項

(2) 特別委員会

単位：人

委員会名	委員定数
まちづくり特別委員会	6
議会改革推進特別委員会	6

(3) 議会運営委員会

委員定数 7人

4 議会活動

(1) 本会議一般質問者数(令和7年)

単位：人

定例会	3月	6月	9月	12月	合計
人数	13	10	12	10	45

(2) 一般質問について

平成18年6月定例会から一問一答方式を導入

ア 通告制をとっている

イ 時間制限

代表質問、一般質問とも答弁を含め60分以内としている

ウ 回答制限

なし

エ 関連質問

認めていない

5 議員報酬

(1) 報酬の推移

単位：円

	議 長	副 議 長	議 員
S53. 12. 1	180,000	140,000	120,000
S55. 10. 1	210,000	160,000	140,000
S57. 10. 1	245,000	190,000	165,000
S59. 4. 1	260,000	200,000	175,000
S60. 4. 1	275,000	210,000	185,000
S63. 1. 1	300,000	230,000	205,000
H2. 1. 1	340,000	260,000	230,000
H3. 1. 1	365,000	280,000	245,000
H4. 1. 1	390,000	300,000	265,000
H5. 1. 1	415,000	320,000	285,000
H6. 12. 1	440,000	340,000	300,000
H8. 12. 1	448,000	346,000	305,000
H10. 4. 1	452,000	349,000	308,000
H21. 4. 1	429,400	338,530	300,300
H22. 4. 1	452,000	349,000	308,000
H25. 4. 1	496,000	383,000	338,000
H27. 4. 1	496,000	425,000	375,000
R2. 4. 1	496,000	425,000	385,000
R6. 4. 1	502,000	430,000	390,000

(2) 行政調査費

ア 常任委員会	一人当たり 100,000円/年
イ 特別委員会	一人当たり 75,000円/年
ウ 議会運営委員会	一人当たり 75,000円/年
エ 政務活動費	一人当たり 180,000円/年

6 議会事務局

(1) 構成及び職員数(5人)

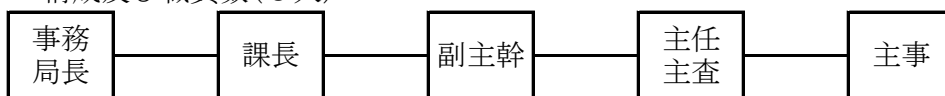

(2) 会議録

- ア 録音データを使用し、反訳及び印刷製本は業者委託
- イ 発刊回数 本会議6回、常任委員会18回

第3 総務

1 歴代四役

自治法施行(昭和22年)以降

市長 (町 村 長)	
氏 名	就 退 年 月 日
松 浦 兼 重	S20. 11. 28 ~ S23. 1. 8
鈴 木 安次郎	S23. 7. 25 ~ S26. 4. 3
広 瀬 吉 重	S26. 5. 15 ~ S28. 5. 2
久 野 泰 治	S28. 5. 18 ~ S31. 2. 28
久 野 源 蔵	S31. 3. 21 ~ S40. 4. 16
山 田 紀 夫	S40. 5. 21 ~ S46. 3. 29
加 藤 付 雄	S46. 4. 26 ~ S54. 4. 26
野々山 茂	S54. 4. 27 ~ S60. 11. 26
小野田 金 章	S60. 12. 8 ~ H5. 12. 7
塚 本 三千雄	H5. 12. 8 ~ H13. 12. 7
久 野 知 英	H13. 12. 8 ~ H25. 12. 7
小野田 賢 治	H25. 12. 8 ~ R3. 12. 7
小 山 祐	R3. 12. 8 ~ 現 在

副市長 (副 町 長)	
氏 名	就 退 年 月 日
岡 本 文 一	S21. 3. 18 ~ S22. 9. 30
加 藤 守一郎	S23. 1. 30 ~ S27. 1. 29
久 野 泰 治	S27. 2. 12 ~ S28. 5. 8
深 谷 弥 蔵	S28. 5. 18 ~ S32. 5. 17
光 岡 敏	S32. 5. 18 ~ S35. 5. 31
加 藤 伝	S35. 6. 1 ~ S37. 12. 28
小野田 一 男	S38. 2. 25 ~ S41. 3. 31
久 野 尚比古	S41. 4. 1 ~ S49. 3. 31
岩 田 保 敬	S49. 4. 1 ~ S61. 3. 31
原 田 晃	S61. 4. 1 ~ H2. 3. 31
塚 本 三千雄	H2. 4. 1 ~ H5. 10. 26
後 藤 眞 治	H6. 1. 1 ~ H9. 12. 31
岡 本 重 好	H10. 1. 1 ~ H12. 2. 29
伊 藤 邦 洋	H12. 4. 1 ~ H16. 3. 31
伊 藤 智 是	H16. 4. 1 ~ H18. 12. 31
富 田 義 親	H19. 1. 1 ~ H22. 12. 31
小野田 惠 一	H23. 4. 1 ~ H27. 3. 31
鈴 木 淳	H27. 4. 1 ~ H31. 3. 31
酒 井 喜 市	H31. 4. 1 ~ R5. 3. 31
村 田 信 光	R5. 4. 1 ~ 現 在

※ 平成19年4月1日より助役から副町長に名称変更

収 入 役	
氏 名	就 退 年 月 日
鈴 木 重 一	S20. 3. 16 ~ S23. 4. 7
塚 本 鎮 二	S23. 4. 7 ~ S31. 3. 27
鈴 木 弘	S31. 4. 2 ~ S34. 6. 14
小野田 一 男	S34. 6. 15 ~ S38. 2. 24
今 井 儀 三	S38. 3. 5 ~ S41. 3. 21
柘 植 勇	S41. 4. 1 ~ S49. 3. 31
竹 谷 梅 一	S49. 4. 1 ~ S57. 3. 31
鈴 木 孝 吉	S57. 4. 1 ~ H2. 3. 31
加 藤 学	H2. 4. 1 ~ H6. 3. 31
小野田 英 久	H6. 4. 1 ~ H10. 3. 31
高 見 利 春	H10. 4. 1 ~ H14. 3. 31
近 藤 隆 治	H14. 4. 1 ~ H18. 3. 31

※ 収入役は平成18年4月1日から廃止

教 育 長	
氏 名	就 退 年 月 日
大 嶋 善 松	S28. 4. 1 ~ S41. 3. 31
今 井 儀 三	S41. 4. 1 ~ S47. 3. 31
平 松 茂 久	S47. 4. 1 ~ S57. 3. 31
原 田 晃	S57. 4. 1 ~ S61. 3. 31
竹 下 徳三郎	S61. 4. 1 ~ H2. 3. 31
岡 本 富 男	H2. 4. 1 ~ H6. 3. 31
原 田 基 實	H6. 4. 1 ~ H12. 9. 30
土 屋 靖 江	H12. 10. 1 ~ H16. 9. 30
廣 瀬 正 己	H16. 10. 1 ~ H24. 9. 30
小野田 賢 治	H24. 10. 1 ~ H25. 10. 17
今 瀬 良 江	H26. 4. 1 ~ R4. 9. 30
増 岡 潤一郎	R4. 10. 1 ~ 現 在

2 行政機構

令和7年4月1日現在

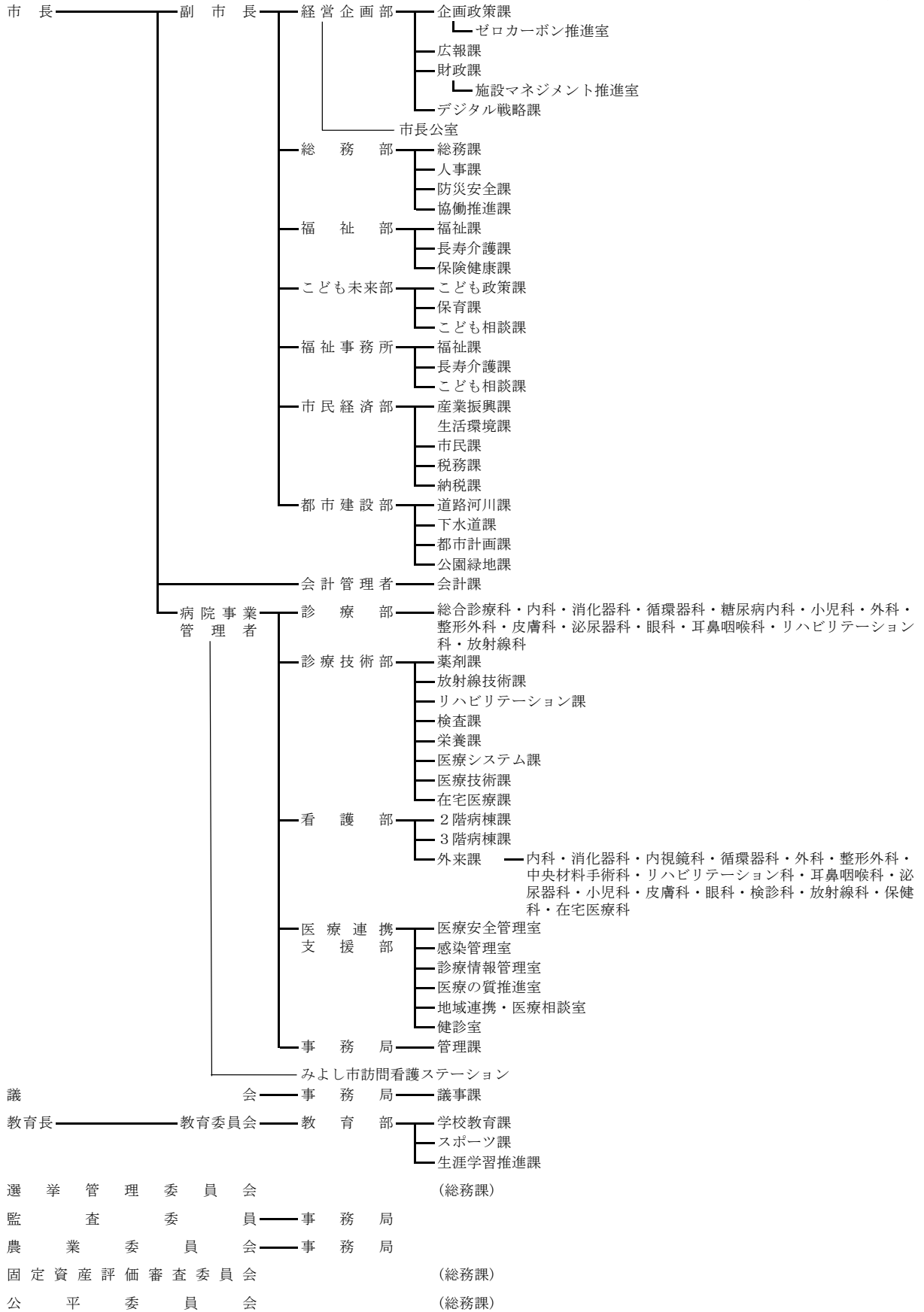

3 給料・報酬等

(1) 職員給料

一般行政職行(一)

令和7年4月1日現在 単位：円

級 別	区 分	人 員	給 料 月 額			備 考
			最 高	最 低	平 均	
1	級	53	258,100	213,600	235,272	主事、技師等
2	級	74	295,300	247,400	264,723	相当な知識又は経験を必要とする主事、技師等
3	級	41	354,700	282,500	300,607	主査等
4	級	35	386,100	312,300	344,569	主任主査等
5	級	39	396,000	361,700	382,841	副主幹等
6	級	27	413,300	406,000	409,774	課長等
7	級	16	446,600	431,300	439,913	次長等
8	級	8	484,000	458,300	475,850	部長等
合 計		293			318,375	

(2) 初任給

一般行政職行(一)

単位：円

区 分	級	号級	給 料 月 額
高 卒	1	9	194,500
短 大 卒	1	17	207,400
大 卒	1	29	225,600

(3) 特別職の報酬の推移

単位：円

適 用 年 月 日	市 長 (町 長)	副市長(助役・副町長)	教 育 長	病院事業管理者
H6.12.1	980,000	810,000	725,000	
H8.12.1	998,000	824,000	738,000	
H10.4.1	1,008,000	832,000	755,000	
H15.4.1	989,000	816,000	741,000	
H18.4.1	931,000	768,000	697,000	
H19.4.1	931,000	768,000	697,000	861,000
H20.4.1	931,000	768,000	697,000	894,000
H21.4.1	881,000	738,000	677,000	864,000
H23.4.1	881,000	738,000	677,000	894,000
H24.4.1	923,000	761,000	691,000	894,000

(4) 旅費

単位：円

区 分	日 当 (1 日 に つ き)	宿 泊 料	食 卓 料 (1 夜 に つ き)
特 別 職 (常 勤)	3,000	14,800	3,000
6 級 以 上 の 職 員	2,600	13,100	2,600
5 級 以 下 の 職 員	2,200	10,900	2,200

注) 日当・宿泊料及び食卓料は、国内旅行の額。

(5) 特別職で非常勤の者の報酬

職名	報酬の額
教育委員会委員	月額 56,700円
選挙管理委員会	委員長 年額 169,900円
	委員 年額 150,400円
公平委員会委員	日額 7,000円
監査委員	識見を有する者のうちから選任された者 月額 78,300円
	市議会議員のうちから選任された者 月額 32,000円
農業委員会	会長 月額29,900円に市長の定める額を加算した額
	会長職務代理者 月額23,800円に市長の定める額を加算した額
	委員 月額20,700円に市長の定める額を加算した額
	農地利用最適化推進委員 月額20,700円に市長の定める額を加算した額
固定資産評価審査委員会委員	日額 7,000円
選挙長	選挙1回につき 10,800円
投票所の投票管理者	日額 12,800円
期日前投票所の投票管理者	日額 11,300円
開票管理者	選挙1回につき 10,800円
投票所の投票立会人	日額 10,900円
期日前投票所の投票立会人	日額 9,600円
開票立会人	選挙1回につき 8,900円
選挙立会人	選挙1回につき 8,900円
総合計画審議会委員	日額 7,000円
行政改革推進委員会委員	
行政評価委員会委員	
ゼロカーボンシティ推進協議会委員	
指定管理者選定審査会委員	日額 7,000円
表彰審査委員会委員	
情報公開・個人情報保護審査会委員	
審理員	
行政不服審査会委員	ただし、弁護士は日額20,000円
公契約審議会委員	
特別職報酬等審議会委員	
国民健康保険運営協議会委員	
環境審議会委員	日額 7,000円
自治基本条例検討ネットワーク会議委員	
男女共同参画審議会委員	
地区拠点施設整備協議会委員	
がんばる地域応援補助事業審査会委員	
防災会議委員	
国民保護協議会委員	

令和7年4月1日現在

職名	報酬の額
障害支援区分認定審査会委員	1回当たり 19,700円
障害者福祉計画審議会委員	日額 7,000円
地域福祉計画審議会委員	
災害弔慰金等支給審査会委員	日額 7,000円 ただし、医師は日額19,700円、弁護士は日額20,000円
予防接種健康被害調査会委員	日額 7,000円
保健対策推進協議会委員	
介護認定審査会委員	1回当たり 19,700円
介護保険運営審議会委員	日額 7,000円
地域包括支援センター運営協議会委員	
地域密着型サービス運営審議会委員	
老人ホーム入所判定審査会委員	
老人福祉施設設置運営者選定審査会委員	
こども未来会議委員	
保育所管理運営法人選定審査会委員	
家庭的保育事業所等設置者選定審査会委員	
食育推進会議委員	
工業等立地審査会委員	
まちづくり審議会委員	日額 7,000円 ただし、弁護士は日額20,000円
都市計画審議会委員	日額 7,000円
みどりと景観審議会委員	
空家等対策協議会委員	日額 7,000円 ただし、弁護士は日額20,000円
社会教育委員	日額 7,000円
教育振興基本計画推進委員会委員	
図書館協議会委員	
文化財保護委員会委員	
教育支援委員会委員	
学校保健結核対策委員会委員	
いじめ問題対策委員会委員	日額 7,000円
いじめ問題調査委員会委員	ただし、弁護士は日額20,000円
学校運営協議会委員	日額 7,000円
学校給食センター運営委員会委員	
スポーツ推進審議会委員	
病院運営協議会委員	

職 名	報 酬 の 額
病院倫理委員会委員	日額 7,000円
病院医療事故調査委員会委員	ただし、医師は日額19,700円、弁護士は日額20,000円
下水道事業経営審議会委員 利水委員会委員	日額 7,000円
学校医	年額1校1人につき、基本額250,000円及び管理料70,000円に割当児童又は生徒1人につき530円を加算した額
学校眼科医及び学校耳鼻咽喉科医	年額1校1人につき、基本額195,000円及び管理料70,000円に割当児童又は生徒1人につき410円を加算した額
学校歯科医	年額1校1人につき、基本額245,000円及び管理料40,000円に割当児童又は生徒1人につき410円を加算した額
学校薬剤師	年額1校1人につき、基本額245,000円及び管理料50,500円を加算した額
保育園医	年額1施設1人につき、基本額250,000円及び管理料70,000円に割当児童1人につき460円を加算した額
保育園歯科医	年額1施設1人につき、基本額245,000円及び管理料40,000円に割当児童1人につき410円を加算した額
児童発達支援事業所医	年額1施設1人につき、基本額250,000円及び管理料70,000円に割当児童1人につき460円を加算した額
児童発達支援事業所歯科医	年額1施設1人につき、基本額245,000円及び管理料40,000円に割当児童1人につき410円を加算した額
スポーツ推進委員	月額 19,600円

備考：投票立会人の立会時間が当該立会をした投票所又は期日前投票所の投票時間に満たないときの当該投票立会人の報酬の額は、この表に定める報酬の額に当該投票所又は期日前投票所の投票時間に対する割合を乗じて得た額とする。

4 職員研修

(1) 一般研修(令和6年度実績)

ア 階層別研修

研 修 名	日 数	受 講 者	対 象 者
新規採用職員導入研修	1.0	9	新規採用職員
普通救命講習会	0.5	40	新規採用職員、副主幹級職員
議会傍聴研修	0.5	8	新規採用職員
新規採用職員前期研修(行政職)	2.0	8	新規採用職員(行政職)
新規採用職員後期研修(行政職)	2.0	9	新規採用職員(行政職)
新規採用職員研修(保育職)	1.0	3	新規採用職員(保育職)
一般職員前期研修(地方自治制度)	2.0	14	採用後2年目職員
一般職員前期研修(税財政)	2.0	17	採用後3年目職員
一般職員中期研修(法制執務)	2.0	28	採用後5～6年目職員
一般職員後期研修(接遇)	1.0	30	採用後9～10年目職員
一般職員中期研修(政策形成)	2.0	28	採用後7～9年目職員
政策形成能力強化研修	4.0	8	主任主査級2年目の職員
新任主任主査研修	2.0	16	昇任後2年以内の職員
一般職員後期研修(選択受講)	2.0	15	採用後10～11年目職員
現任主任主査研修(選択受講)	2.0	15	昇任後3年目の職員
現任保育職研修(選択受講)	2.0	8	採用10年目職員(保育職)
副主幹研修	2.0	6	昇任後2年以内の職員
課長研修	1.0	5	昇任後2年以内の職員
部長研修	0.5	1	昇任後2年以内の職員

イ 管理職研修

研 修 名	日 数	受 講 者	対 象 者
管理職研修	1.0	30	課長級以上職員

ウ 体験研修

研 修 名	日 数	受 講 者	対 象 者
防災体験派遣研修	3.0	10	新規採用職員
新規採用職員体験研修	3.0	12	新規採用職員
安全運転研修	1.0	10	新規採用職員、その他職員

(2) 特別研修(令和6年度実績)

ア 専門研修

研 修 名	日 数	受 講 者	対 象 者
複式簿記研修～簿記検定3級レベルの知識習得を目指して～	5.0	1	担当職員
キャリアアップ研修(女性職員コース)	2.0	1	担当職員
財政会計初任者実務研修	2.0	1	担当職員
民法研修(家族法)	2.0	1	担当職員
職場でのコミュニケーション研修(一般職員)	1.0	1	担当職員
募集チラシの作り方研修①	1.0	1	担当職員
地方税研修(市町村民税)	1.0	1	担当職員
地方税研修(土地)	2.0	1	担当職員
地方税研修(家屋)	2.0	1	担当職員
情報公開・個人情報保護研修	2.0	1	担当職員
地方税研修(徴収)	3.0	1	担当職員
募集チラシの作り方研修②	2.0	1	担当職員
JKET指導者養成研修	3.0	1	人事課指名職員
タイムマネジメント研修	1.0	1	担当職員
接遇指導者養成研修	3.0	1	人事課指名職員
オープンセミナー	0.5	3	希望職員
特別セミナー①	0.5	3	希望職員
特別セミナー②	0.5	1	希望職員

イ 教養研修

研 修 名	日数	受講者	対象者
一般教養(行政職)研修	0.5	37	主査級及び主事級職員
保育職教養研修	0.5	43	保育職員
OJT研修	1.0	17	トレーナー及び所属長
メンタルヘルス研修	1.0	80	新規採用職員、採用5・10年日職員、新任主任主査、新任副主幹、新任課長
組織活性化人材育成研修	20.0	12	主事級～主査級職員
組織運営能力向上研修	3.0	17	管理職職員
人事評価研修	1.0	5	副主幹級昇任後1年日職員

(3) 派遣研修(令和6年度実績)

ア 自治大学校

研 修 名	日数	受講者	対 象 者
第3部課程第114期	24.0	1	部長～課長級職員
第2部課程第205期	80.0	1	主任主査級以上職員(30～50歳未満)
事後研修会	1.0	3	前年度自治大学校卒業生

イ 市町村アカデミー

研 修 名	日数	受講者	対 象 者
少子化社会への対応	5.0	1	こども政策課職員
行政のデジタル化の推進	5.0	1	保険健康課職員
監査事務	9.0	1	監査委員事務局職員
ICTによる情報政策	5.0	2	企画政策課デジタル化推進室職員、学校教育課職員
住民行政事務能力の向上	5.0	1	市民課職員
住民税課税事務	11.0	1	税務課職員
固定資産税課税事務(土地)	8.0	1	税務課職員
選挙事務	9.0	1	総務課職員
公共交通とまちづくり	5.0	1	都市計画課職員
市町村税徴収事務	10.0	1	納税課職員
生活保護と自立支援対策	5.0	1	福祉課職員
公共施設の総合管理	5.0	1	保育課職員
災害に強い地域づくりと危機管理	9.0	1	防災安全課職員
広報の効果的実践	9.0	1	人事課職員
児童虐待への対応	5.0	1	こども相談課職員
GXの推進と地域の産業政策～経済と環境の循環から考える～	3.0	1	企画政策課ゼロカーボン推進室職員
地域からゼロカーボンを考える	3.0	1	企画政策課ゼロカーボン推進室職員
住民との協働によるまちづくり～まちづくりコーディネーターの役割と技術の修得～	5.0	1	協働推進課職員
自治体の自律的な財政運営～制度と最新の動向～	3.0	1	財政課職員職員
これからの農業を考える	3.0	1	産業振興課職員
公営住宅実務	3.0	1	生活環境課職員
災害発生時の市町村の対応	5.0	1	防災安全課職員
地域共生社会の実現に向けて～重層的支援体制整備を中心に～	4.0	2	福祉課職員、長寿介護課職員
自治体職員のための行動経済学～ナッジを中心として～	3.0	1	秘書広報課職員

ウ 民間団体等主催

研 修 名	日数	受講者	対 象 者
下水道(ストックマネジメント計画、総合地震対策・維持管理)	3.0	1	下水道課職員
河川構造物設計	4.0	1	下水道課職員
都市計画 I	4.0	1	公園緑地課職員
土木施工管理	3.0	1	道路河川課職員
地方公共団体の監査基礎実務	1.0	1	監査委員事務局職員
農地法の基本と農地転用実務	1.0	1	産業振興課職員

5 広報・広聴

(1) 広報

ア 広報紙の発行

市政や議会、行事、出来事、話題、お知らせを広く紹介し、市民に市政に対する理解と関心を高めてもらうため「広報みよし」を発行している。

(ア) 発行日

毎月1日(昭和31年6月30日創刊、毎月1回発行)

(イ) 形式

A4判オフセット印刷カラー刷り

(ウ) 発行部数

令和6年度は平均23,160部

(エ) 経費

11,239千円(令和6年度決算)

(オ) 配布範囲

市内全世帯、関係官公署

イ ホームページの制作

インターネットを利用し、市の概要などを広く紹介している。また市が進める政策などの情報を業務担当課がそれぞれ作成、掲載し、さまざまな人に向けて情報発信している。

(ア) アドレス

<https://www.city.aichi-miyoshi.lg.jp>

(イ) 開設日

平成8年9月5日

(ウ) 更新

随時

ウ SNSを利用した情報発信

LINEをメインにSNSを利用し、市からの情報を配信している。

(ア) 内容

行政からのお知らせ、季節の話題など

(イ) 配信

随時

(ウ) 経費

660千円(令和6年度決算)

エ 多言語及び音声での情報発信

国籍や障がいの有無に関係なく全ての人に市からの情報を届けるため、多言語翻訳や音声読み上げに対応したアプリ「Catalog Pocket(カタログポケット)」での広報みよしを配信している。

(ア) 対応言語

日本語・英語・韓国語・中国語(簡体字)・中国語(繁体字)・タイ語・スペイン語・ポルトガル語・インドネシア語・ベトナム語(10言語)

(イ) 経費

495千円(令和6年度決算)

オ 市勢要覧の発行

市政や市の魅力をわかりやすく伝えるため、市勢要覧(原則4年に一度発行)及び当該要覧を要約したダイジェスト版(当該要覧発行の翌年度から次回発行まで)を発行している。

(ア) 発行

年1回

(イ) 形式

A4判カラー刷り

(ウ) 発行部数

市勢要覧ダイジェスト版700部

(エ) 経費

128千円(令和6年度決算)

カ C A T V事業「みよしTODAY」番組制作及び放送

毎日のニュースや市からのお知らせをケーブルテレビ・ひまわりネットワークの地上デジタル12chを利用して放映している。また、「みよしTODAY」で放送したニュースと「みよし散歩道」は、市ホームページで動画配信している。

(ア) 内容

15分にまとめた番組を繰り返し放送。番組名は「みよしTODAY」。

毎日のニュース、特集「みよし散歩道」、市からのお知らせ「P i c k U p H o t L i n e」で構成される。

(イ) 放送時間

「みよしTODAY」初回放送…月～金曜日 午後7時～午後7時15分

(ウ) 制作

ひまわりネットワーク株式会社

(エ) 経費

C A T V市政情報番組制作放送業務委託 68,394千円(令和6年度決算)

キ コミュニティFM事業

「みよしモーニングニュース」、「みよしイブニングニュース」、「みよしコミュニティニュース」の番組制作と放送を行っている。

毎日のニュースや市からのお知らせを、コミュニティFM「ラジオ・ラブィー(78.6MHz)」を利用して放送している。

(ア) 内容

市のニュースやイベント、行政情報など地域に密着した情報を放送。また、毎月第1月曜日には、市長が生出演し、電話でパーソナリティーと旬の話題などを対話する「市長ホットライン」を放送している。

(イ) 放送時間

「みよしモーニングニュース」午前8時～8時9分(月～金曜日)

「みよしイブニングニュース」午後6時～6時9分(月～金曜日)

「みよしコミュニティニュース」午後3時50分～4時(土曜日)

(ウ) 制作

エフエムとよた株式会社

(エ) 経費

コミュニティFM市政情報番組制作放送業務委託 18,206千円(令和6年度決算)

(2) 広聴

ア 皆さまの提言

皆さまの意見を市政に生かしていくため、市政に対する提言を募集している。

(ア) 開始日

平成14年1月4日

(イ) 提言方法

提言箱、電子メール、ファクシミリ、郵便、電話など

(ウ) 提言箱の設置場所

市役所、市民病院、総合体育館、カネヨシプレイス、サンネット、サンライブ、おおよし交流センター、みなよし交流センター

(エ) 提言件数

143件(令和6年度)

イ 市長と話そう！(旧：皆さまと語る会)

市政への理解を深めていただくとともに、市民参加の協働によるまちづくりの推進を目的に市長が市民の活動の場や生活の場へ出向き、直接声を聞く。

(ア) 開始日

平成14年2月3日

(イ) 開催回数

8回(令和6年度)

ウ パブリックコメント

市の基本的な政策などを策定する際に、あらかじめその案を公表し、市民から意見を募集している。市はその意見を参考にして意思決定を行う。

(ア) 開始日

平成14年12月1日

(イ) 案および制定した政策などの公表

情報プラザ、ホームページ

(ウ) 令和6年度実施案件(案件名は、パブリックコメント時の名称)

- ・みよし市こども基本条例
- ・みよし市犯罪被害者等支援条例
- ・みよし市ゼロカーボンシティ推進計画
- ・健康みよし21(第3次計画)
- ・みよし市こども計画
- ・みよし市地域公共交通計画

6 友好都市交流

(1) 国内

ア 北海道士別市

(ア) 友好提携年月日

平成12年10月6日

(イ) 趣旨

本市と極めて異なる自然環境を有する士別市との教育、スポーツ、文化、観光産業など幅広い分野での交流を通じて「ふるさとみよし」の人づくり、まちづくりを推進するとともに、両市の健全な発展に寄与する。

(ウ) 士別市の紹介

士別市は、旭川市の北53kmに位置し、明治32年に北海道最後の屯田兵の移住地となり、屯田兵のたくましい力で天塩川の流域に開かれた都市である。

昭和29年に市制を施行し、米作中心の農業を基幹産業とする北海道北部の中心都市として着実な発展を遂げている。平成17年9月には隣接する朝日町と合併し、新士別市が誕生した。

人口は令和8年1月1日現在で16,001人、世帯数は8,592世帯である。

イ 長野県木曾郡木曾町

(ア) 友好提携年月日

平成23年10月29日

(イ) 趣旨

これまでの木曾川上下流連携で築いてきた交流の歴史を礎として、それぞれの特長を生かした互いの地域の振興発展を図り友好の絆を結ぶ。

(ウ) 木曾町の紹介

木曾町は、平成17年11月1日に木曾福島町・日義村・開田村・三岳村の4町村が合併して誕生した。長野県の南西部に位置し、面積は県内町村最大の476.03km²で総面積の90%を山林が占める緑豊かな山間の町である。西に木曾御嶽山、東には中央アルプス木曾駒ヶ岳がそびえている。町の中央には木曾川が流れその流域に沿って国道19号とJR中央本線が走っている。

木曾町の気候は夏と冬、昼と夜の寒暖の差が大きい内陸性気候で、冷涼な高地を生かしての白菜やトウモロコシの栽培が行われるなど、野菜の産地となっている。

人口は令和8年1月1日現在で9,613人、世帯数は4,697世帯である。

(2) 海外

ア アメリカ合衆国インディアナ州コロンバス市

(ア) 友好提携年月日

平成7年2月16日

(イ) 趣旨

コロンバスロータリークラブと豊田三好ロータリークラブとの友好提携が縁となり、両都市間の友好親善を深め、併せて日本国とアメリカ合衆国両国の友好関係の促進に寄与することを願い、友好都市提携を締結した。中学生の派遣や、ホームステイの受け入れなどを実施している。

(ウ) コロンバス市の紹介

コロンバス市は、アメリカ合衆国の中西部に位置するインディアナ州にあり、日本との時差は-13時間である。産業は自動車に関連する製造業が中心であり、郊外の大規模な農耕地ではトウモロコシ、大豆、小麦などの栽培も盛んに行われている。

米国でも古い歴史を誇り、世界的に著名な建築家の手がけた建造物が市内に多数あることで有名な都市である。人口は約51,300人、面積は72.2km²で、市内は豊かな自然を生かした公園やレクリエーション施設が充実している。

7 多文化共生

現代社会において、地域社会と世界とのかかわりは一層深まりを増している。本市においても外国人が多数居住する中、異文化の理解と多文化共生は住みよいまちづくりの推進にとって重要であり、市民の国際理解、国際協力及び多文化共生を推進している。

市内在住、在勤の外国人に対して、国籍や民族などが異なる人々が、互いの文化的差異を認め合い、同じ住民として良好な関係を築きながら共に生きていくという「多文化共生」の考え方に基づき、各種の事業を展開している。

- (1) 英語をはじめ10言語の翻訳に対応したアプリ「カタログポケット」での読み上げサービスを実施。
- (2) 在住・在勤外国人が日本人とのコミュニケーションを図り、充実した生活を過ごすための一助としてボランティアグループ「日本語サークル」による日本語教室を毎週水・土曜日に開催。

8 監査

(1) 監査委員(定数2人)

- ア 識見委員(代表) 1人
- イ 議選委員 1人

(2) 監査等の種類

ア 定期監査

財務に関する事務の執行及び経営に係る事業の管理が法令に適合し、正確で、最少の経費で最大の効果を挙げるようにし、その組織及び運営の合理化に努めているかについて、全部局を対象に実施。小中学校及び保育園はローテーションで実施。併せて、1～2件の工事(抽出)を対象に工事監査を実施。

イ 随時監査

監査委員が必要と認めるとき、事務の執行を対象に定期監査に準じて実施。

ウ 行政監査

事務の執行が法令に適合し、正確で、最少の経費で最大の効果を挙げるようにし、その組織及び運営の合理化に努めているかについて、選定したテーマに関連する事務事業を対象に実施。

エ 財政援助団体等に対する監査

財政援助団体及び公の施設の指定管理者等の当該財政的援助等に係る出納その他の事務の執行が当該財政的援助等の目的に沿って行われているかについて、3～4団体(抽出)を対象に実施。

オ 例月現金出納検査

一般会計、特別会計、下水道事業会計及び病院事業会計の現金の出納事務が正確に行われているかについて、毎月(原則25日)実施。

カ 決算審査

一般会計、特別会計、下水道事業会計及び病院事業会計の決算その他関係書類が法令に適合し、かつ正確であるかについて実施。

キ 基金の運用状況審査

基金の運用の状況を示す書類の計数が正確であり、基金の運用が確実かつ効率的に行われているかについて実施。

ク 健全化判断比率等審査

健全化判断比率及び資金不足比率並びにその算定の基礎となる事項を記載した書類が法令に適合し、かつ正確であるかについて実施。

ケ 住民、議会、市長、企業管理者の請求又は要求に基づく監査

請求又は要求があったとき、請求等に係る事務の執行等について実施。

コ 公金の収納又は支払事務に関する監査

監査委員が必要と認めるとき又は市長若しくは企業管理者の要求があるとき、指定金融機関等の公金の出納事務が正確に行われているかについて実施。

9 交通・防犯

近年の人口増加並びに生活環境の変化に伴い、交通事故の増加や治安の悪化が大きな社会問題となってきている。このため、市内から交通事故や犯罪を撲滅するため、市民一人一人の交通安全、防犯意識の高揚を図る。

(1) 交通安全

「ストップ・ザ交通事故 ～高めようモラル 守ろうルール～」をスローガンとして、春、夏、秋、年末の交通安全県民運動を中心に全市をあげて交通安全の推進に努め、交通事故の撲滅を図る。

- ア 園児・児童・生徒の交通安全教室の開催
- イ 高齢者交通安全教室の開催
- ウ 自転車マナー教室の開催
- エ シートベルト着用徹底強化キャンペーン
- オ 大型店での店頭広報活動
- カ 安全なまちづくりだより発行
- キ 歩行車保護モデルカー活動の推進

(2) 防犯

「安全で安心して暮らせるみよし」を目指し、「高めよう防犯力」を年間スローガンとして、春、夏、秋、年末の安全なまちづくり県民運動を中心に全市あげて防犯の推進に努め、犯罪の防止を図る。

- ア 防犯啓発事業
- イ 自主防犯パトロール活動事業
支援(のぼり・ベスト・帽子・腕章等)
- ウ 明るいまちづくり推進事業
防犯灯設置数2,590基(令和7年3月31日現在)
- エ 安全なまちづくりだより発行
- オ 防犯講習会

(3) 安心ステーション

安全で安心なまちづくりを推進するため、安心ステーションを設置。

(平成22年11月1日開所)

(4) 交番・駐在所

- ア 豊田警察署 三好交番
- イ 豊田警察署 三好丘交番
- ウ 豊田警察署 みよし北交番
- エ 豊田警察署 明知駐在所

10 消防・防災

(1) 消防

ア 尾三消防組合(常備消防)と消防団(非常備消防)

本市では、昭和23年自治体消防として消防団が発足以来、消防体制の強化に努めてきたが、都市化の進展による建築物の中高層化や、日常生活における石油化学製品の普及、企業活動に伴う危険物施設の増加などにより火災発生要因が複雑多様化し、常備消防の必要性が唱えられ始め、昭和46年12月に三好町・日進町・東郷町の3町を構成町とする尾三消防組合が設立された。

昭和48年4月に尾三消防署が開署され、同49年に三好南出張所が、平成6年12月に尾三消防署三好分署がそれぞれ開設し、常備消防を中心とした消防体制を整備することにより、消防の充実・強化を期している。

尾三消防組合は、平成30年4月に消防の広域化によって豊明市及び長久手市が新たに加わり、5市町を管轄する消防となった。

(ア) 尾三消防組合の職員構成

令和7年4月1日現在 単位：人

区 分	階 級 別	消	消	消	消	消	消	消	小	派	再	合	
		防	防	防	防	防	防	防	計	遣	任		
		正	監	司	司	士	副	士		受	用	計	
		監		令	令	長	士	長		入			
尾三消防組合	議会事務部局									1(1)		1(1)	
	監査委員事務部局									(2)		(2)	
	会計管理者		1						1			1	
	出納室		(1)				1		1(1)			1(1)	
	事務局長									1		1	
	事務局長次長												
	事務局長総務課		1	1	2	2	2		8	3		11	
尾三消防本部	消防長	1							1			1	
	次長		4						4			4	
	消防課		(1)		3	9	4	1	1	18(1)		18(1)	
	予防課		(1)	1	1	1	3			6(1)		6(1)	
	指令課		(1)	1	8	3	3			15(1)	2	17(1)	
	特別消防隊		(1)	3	9	9	13	2		36(1)		36(1)	
	日進消防署		1	2	9	7	14	2	9	44		44	
	西出張所			(1)	6	3	3			12(1)		12(1)	
	みよし消防署		1	2	8	7	7	4	6	35	1	36	
	南出張所			(1)	6	3	3			12(1)		12(1)	
	東郷消防署		1	2	7	6	9	3	6	34		34	
	豊明消防署		1	4	9	10	14	6	9	53	1	54	
南部出張所			(1)	6	2	4			12(1)		12(1)		
長久手消防署		1	4	10	11	12	4	8	50	1	51		
計		1	11(5)	20(3)	84	73	92	22	39	342(8)	5(3)	5	352(11)

※ 派遣受入5名(豊明市・日進市・みよし市・長久手市・東郷町)

※ ()内は兼務

(イ) みよし市消防団の団員構成(定数)

単位：人

所 属	階級別							計
	団 長	副 団 長	分 団 長	副 分 団 長	経 理 部 長	班 長	団 員	
団	1	2						3
新 屋 分 団			1	1	1	3	19	25
三 好 上 分 団			1	1	1	3	19	25
三 好 下 分 団			1	1	1	3	19	25
西 一 色 分 団			1	1	1	3	14	20
福 田 分 団			1	1	1	3	19	25
明 知 上 分 団			1	1	1	3	19	25
明 知 下 分 団			1	1	1	3	19	25
打 越 分 団			1	1	1	3	19	25
勘 生 分 団			1	1	1	3	19	25
福 谷 分 団			1	1	1	3	19	25
黒 笹 分 団			1	1	1	3	19	25
東 山 分 団			1	1	1	3	14	20
高 嶺 分 団			1	1	1	3	14	20
女 性 消 防 団			1	2	1	4	42	50
機 能 別 分 団							50	50
計	1	2	14	15	14	43	324	413

(ウ) 消防車両の保有状況

単位：台

区分 署・団別	計	消防ポンプ車等			消防特殊車			その他の消防車両		
		小型動力ポンプ付積載車	タンク車	ポンプ車	水槽車	救助工作車	化学車	はしご車	救急車	その他
		尾 三 消 防 本 部	64	-	10	2	5	3	2	4
みよし消防署	8	-	1	-	1	-	1	1	1	3
南出張所	2	-	1	-	-	-	-	-	1	-
みよし市消防団	15	13	-	-	-	-	-	-	-	2

(エ) 相互応援協定の状況

内 容	締 結 年 月
豊田市・三好町消防相互応援協定	昭和43年3月
西三河地区消防相互応援協定	昭和58年1月
高速道路における消防相互応援協定	昭和43年3月
愛知県下広域消防相互応援協定	平成2年3月
豊田加茂広域市町村圏災害時相互応援協定	平成8年10月
愛知県防災ヘリコプター応援協定	平成8年10月

イ 防火推進団体の育成

市内全部の小中学校に設置されている少年消防クラブと平成12年度から結成された幼年消防クラブに対して、学校・保育園と市、尾三消防本部とが一体となって防火思想の育成に努めている。

ウ 救急

尾三消防本部の救急車両により救急業務を実施している。また、県救急医療情報システム及び救急搬送情報共有システムの導入により、傷病者の収容可能な病院が即座にわかるようになっており、年々救急体制の整備に努めている。また、救急現場にて医師の指示のもと、心肺停止の傷病者に対して器具を用いた気道確保(気管挿管等)、薬剤投与、心肺停止前の重症傷病者に対する静脈路確保、血糖測定及び低血糖発作症例へのブドウ糖投与ができる救急救命士を養成し、救命率の向上を図っている。

エ 女性消防団の設置

平成8年度、愛知県下で初めての女性消防団員を登用し、地域における消防防災の新しい担い手として各種訓練、講習会等に積極的に参加するとともに、一般家庭の防火診断等に取り組んでいる。

オ 機能別分団の設置

平成23年度、みよし市内にある東海学園大学の学生による機能別分団を設置し、一般の消防団の補完的な役割として、大規模災害時の避難所での支援活動等を任い、消防団機能の強化・充実を図っている。

(2) 防災

ア 防災会議

本市では、災害対策基本法に基づく防災会議を設置し、必要に応じ会議を開催している。この会議は、防災関係機関で構成され、地震や風水害時等における庁内体制と各機関との協力体制を定めた地域防災計画を策定することにより、各種の災害に対応を図っている。

イ 自主防災会の育成

行政区を単位とする自主防災会が昭和59年7月1日をもって設置され、市民一人ひとりの地震や風水害に対する防災意識の向上に努めるとともに、自主防災会の自主的な各種訓練による防災体制の確立を目指し、災害発生時における被害の軽減を図っている。
なお、市としては自主防災組織育成のため、自主防災会の活動に対して助言を行うとともに、各地区自主防災会に対して支援を実施している。

ウ 飲料水の確保

大規模な災害が発生した際に、飲料水の確保が重要であることから、市内3中学校に100トンの飲料水兼用型耐震性貯水槽を設置し、飲料水を確保している。また、市内17箇所に非常用井戸を設置し、生活水の確保にも努めている。

非常用井戸(17箇所)

令和7年10月1日現在

地区名	場所	地区名	場所
なかよし地区	三好中学校	みなよし地区	南中学校
	中部小学校		南部小学校
	総合体育館		みなよし交流センター
	三吉小学校	きたよし地区	北中学校
	天王小学校		北部小学校
	市民活動センター		三好丘小学校
	給食センター		三好丘旭グラウンド
みよし市民病院	三好丘中学校		
		黒笹小学校	

エ 防災用資機材の備蓄

地震をはじめとする各種の災害に備え、防災用資機材の備蓄を積極的に実施している。

防災倉庫備蓄状況

令和7年4月1日現在

品名	数量	品名	数量
ろ水機	5基	木杭(長さ2m)	450本
水袋(60)	8,100枚	パイプ杭	370本
ハソリセット(大)	24セット	一輪車	15台
ハソリセット(小)	8セット	スコップ	270丁
発電機	50基	掛矢	16丁
投光器	44台	ブルーシート	500枚
台車付可搬ポンプ	3台	土のう袋	29,700枚
非常食(アルファ米等)	38,532食	チェンソー	25台

オ 災害時の支援協定の締結

災害が発生した場合の物資、食糧等の供給や情報の提供等を円滑に実施するため、災害協力に関する協定を締結し、災害応急対策の強化を図っている。

災害支援協定締結状況

令和7年4月1日現在

締結先	協定書等名	締結年月日
三好郵便局	災害支援協力に関する覚書	平成9年6月17日
あいち豊田農業協同組合	災害時における米穀等の供給に関する協定書	平成9年8月29日
ひまわりネットワーク株式会社	災害時の放送に関する協定書	平成9年8月29日
みよし商工会	災害時における生活必需品及び車両等の供給協力に関する協定書	平成9年12月9日
トヨタ生活協同組合	災害時における生活必需品の供給協力に関する協定書	平成10年10月30日
エフエムとよた	災害時の緊急放送に関する協定書	平成13年2月1日
トヨタ自動車株式会社	消防・防災に関する応援活動協定書	平成14年12月1日
豊田西加茂薬剤師会	災害時の医療救護活動に関する協定書	平成15年12月5日
日本赤十字社愛知県支部	大規模災害時等における支援協定書	平成16年3月22日
豊田加茂医師会	災害時の医療救助に関する協定書	平成16年4月8日
豊田加茂歯科医師会	災害時の医療救護活動に関する協定書	平成16年4月8日
イオンリテール株式会社 イオン三好店	災害時における生活必需品の供給協力に関する協定書	平成16年6月1日
みよし市社会福祉協議会	災害時のみよし市ボランティア支援本部開設等に関する支援協定書	平成17年6月6日
株式会社ペイシア	災害時における生活必需品の供給協力に関する協定書	平成20年11月5日
愛知県立三好特別支援学校	福祉避難所としての施設利用に関する協定書	平成22年4月5日
社団法人全国霊柩自動車協会	災害時における遺体搬送の支援協力に関する協定書	平成22年8月16日
国土交通省中部地方整備局	災害時の情報交換に関する協定	平成23年7月7日
長野県木曾町	災害時における相互応援に関する協定	平成23年10月29日
北海道士別町	災害時における相互応援に関する協定	平成23年11月21日
愛知県食品衛生協会みよし支部	避難所等における食品の衛生確保の協力に関する協定	平成24年4月18日
生活協同組合コープあいち	災害支援協力に関する協定書	平成25年4月23日
西三河9市1町	西三河災害時相互応援協定	平成25年7月3日

締 結 先	協 定 書 等 名	締 結 年 月 日
愛知県、県内市町村、県内一部事務組合、愛知県流域下水道管理者、愛知県内公共下水道管理者	災害時の一般廃棄物処理及び下水処理に係る相互応援に関する協定書	平成26年1月1日
トヨタ自動車株式会社	災害時における支援協力に関する協定書	平成26年2月6日
ヤフー株式会社	災害に係る情報発信等に関する協定	平成26年3月13日
公益社団法人愛知県建築士事務所協会	災害時の応急対策活動の協力に関する協定	平成26年3月19日
生活協同組合コープあいち	名古屋近隣市町村と生活協同組合コープあいちとの災害時応急生活物資供給等の協力に関する協定	平成26年7月22日
株式会社ゼンリン	災害時における地図製品等の供給に関する協定	平成26年11月28日
社団法人愛知県産業廃棄物協会	災害時における廃棄物の処理等に関する協定	平成26年12月10日
豊田みよし石油業協同組合愛知県石油商業組合西三河豊田地区	災害時における応急措置資機材の提供等に関する協定	平成26年12月11日
医療法人寿光会	福祉避難所としての施設利用に関する協定書	平成28年9月29日
DCMカーマ株式会社 DCMカーマ三好インター店	災害時における物資調達に関する協定	平成28年10月3日
公益社団法人愛知県公共嘱託登記土地家屋調査士協会	災害時の応援業務に関する基本協定	平成28年12月1日
愛知県行政書士会豊田支部	災害時における被災者支援のための行政書士業務に関する協定	平成29年9月1日
名古屋刑務所	大規模災害時等における周辺住民の避難場所等に関する協定	平成29年10月16日
熊本県上益城郡益城町	大規模災害時等における相互応援、協力に関する協定	平成30年2月9日
あいち豊田農業協同組合	災害時等における施設利用者等に関する協定書	平成30年9月7日
みよし商工会	災害時道水路管理支援に関する基本協定書	令和元年5月27日
中部電力株式会社電力ネットワークカンパニー豊田営業所	災害時における電力復旧に関する取扱い等	令和元年12月18日
株式会社カナモト三好営業所	災害時等におけるレンタル機材の供給に関する協定	令和2年10月5日
社会福祉法人あゆみ会	福祉避難所としての施設利用に関する協定	令和2年10月21日
社会福祉法人あさみどりの風	福祉避難所としての施設利用に関する協定	令和2年12月1日
みよし商工会	みよし市安全・安心なまちづくりに関する協定	令和2年12月3日
みよし商工会運輸分科会		
豊田市ホテル・旅館組合	災害時等における宿泊施設の提供等に関する覚書	令和2年12月11日
原田車両設計株式会社	災害時等におけるハイブリッドカーによる電力供給に関する協定	令和2年12月22日
愛知県社会保険労務士会	災害時における労働・社会保険等の相談業務に関する協定	令和3年1月21日
ダイナバック株式会社みよし事業所	災害時等における段ボール資材の供給に関する協定書	令和3年3月30日
西尾レントオール株式会社	災害時等におけるレンタル機材の供給に関する協定	令和3年5月13日
浅野段ボール株式会社	災害時等における段ボール資材の供給に関する協定	令和3年5月19日
株式会社出雲殿	災害時等における棺等葬祭用品の供給等に関する協定	令和3年7月5日
一般財団法人 愛知県トラック協会	災害時等における施設使用に関する協定	令和3年7月21日

締 結 先	協 定 書 等 名	締 結 年 月 日
株式会社 J A あいち豊田サービス	災害時等における棺等葬祭用品の供給等に関する協定	令和3年10月21日
西日本電信電話株式会社	災害時の大規模な通信障害の関する協定	令和4年3月1日
愛知県LPガス協会 西三河支部 豊田分会	災害時における液化石油ガスの供給に関する協定	令和4年7月27日
特定非営利活動法人いきもの語り	福祉避難所としての施設利用に関する協定	令和5年2月9日
徳島県三好市、広島県三次市	徳島県三好市、広島県三次市及び愛知県みよし市の災害時相互応援に関する協定	令和6年3月18日

11 電算(情報処理)

(1) 電子計算機利用の歩み

ア 第1次機械化(昭和45年度～昭和51年度)

計算業務を中心とした個別業務単位のシステム化

昭和45年度 機器導入(10月 日本無線 J A C - 110)

水道料金計算、職員給与

昭和46年度 個人住民税、固定資産税

昭和49年度 国民健康保険税、国民年金保険料

昭和50年度 愛知中部水道企業団設立に伴い、水道料金計算の処理中止

昭和51年度 軽自動車税

イ 第2次機械化(昭和51年度～昭和54年度)

委託処理によるデータの整備と処理内容の充実

昭和51年度 職員給与、国民健康保険税、個人住民税、固定資産税(家屋一棟を除く)

昭和52年度 国民健康保険料、軽自動車税、老人医療事務手数料

昭和53年度 固定資産税(家屋一棟管理)

昭和54年度 し尿汲取手数料

ウ 第3次機械化(昭和54年度～昭和58年度)

カナ住民情報システムを開発し、住民コードにより住民記録と他業務との連動を図りながら自己処理へ移行

昭和54年度 カナ住民情報システム

昭和55年度 住民票兼印鑑登録原票自動検索システム、選挙事務、口座振替管理システム

昭和56年度 軽自動車税、老人医療事務手数料、し尿汲取手数料

昭和57年度 個人住民税、国民年金保険料、総合検索システム、エントリーシステム

昭和58年度 国民健康保険税、税収納消込

エ 第4次機械化(昭和58年度～)

漢字処理導入による日本語住民情報システムの確立

昭和59年度 住民情報漢字オンラインシステム、日本語宛名管理オンラインシステム

昭和60年度 印鑑登録証明オンラインシステム

昭和61年度 固定資産税、職員給与

昭和62年度 税諸証明書発行のオンラインシステム、保育料

MTデータの外部保管委託を開始

昭和63年度 運用実績管理システム

平成元年度 国民年金保険料オンラインシステム、児童手当オンラインシステム

平成2年度 口座振替管理オンラインシステム

町営住宅使用料システム

平成4年度 個人住民税(特別徴収)、収納消込

平成5年度 C Tデータの外部保管委託

庁内L A Nの整備

平成6年度 財務会計システム

C A T V開局

豊田市テレトピア計画の変更許可(三好町追加)

- 平成7年度 財務会計システム(決算統計)、起債管理システム
- 平成8年度 契約管理システム
下水道受益者負担金システム
CATVインターネット実験
- オ 第5次機械化(平成8年度～)
クライアントサーバー方式によるシステムの開発
- 平成8年度 機器導入税用サーバー(3月 富士通 UNIX DS/90 7700H II)
- 平成9年度 税総合システム(個人住民税、軽自動車税)
通産省「先進的アプリケーション基盤施設整備事業」採択
(三好町:訪問看護支援システム、総合情報システム)
農業集落排水受益者負担金システム
- 平成10年度 税総合システム
(宛名管理、法人住民税、農業所得口座管理、固定資産税、国民健康保険税、税収納、税証明)
戸籍総合システム(現在戸籍)
行政区FAX(役場、行政区)の設置
三好町スクールネットワーク(小・中学校)の設置
- 平成11年度 グループウェア施行(6月 富士通 ノートパソコン65台)
機器導入介護保険用サーバー(7月 富士通 GP5000/380)
介護保険システム一次稼働(10月 認定審査)
三好町総合情報ネットワーク基本構想書(正式版及びダイジェスト版・PR用パンフレット)の作成
土地評価システムの設置
豊田市、三好町テレトピア計画の変更許可(藤岡町追加)
- 平成12年度 町民情報サービスセンター(サンネット)で諸証明発行用に専用回線(ATM)の接続、MNET(エムネット)三好町総合情報ネットワーク基本計画書(正式版及びダイジェスト版・PR用パンフレット)の作成
エフエムとよた(ラジオ・ラビィート)の開局
職員一人1台パソコンの整備
介護保険システム稼働
- 平成13年度 住民基本台帳ネットワークシステム開発(平成13、14年度)
本庁と保育園(9園)をLAN接続
- 平成14年度 本庁と出先施設のLAN接続
公共施設予約案内システム
バーコードによる投票(不在者・当日)受付支援事務システム
- 平成15年度 LAN再構築(基幹系、情報系分離)
第1次LGWAN(総合行政ネットワーク)接続開始
総合福祉システム稼働(1次導入分)
- 平成16年度 職員一人1台パソコンのLGWAN回線への接続
電子申請・届出システムの運用開始(28手続)
総合福祉システム稼働(2次導入分)
地方公共団体組織認証基盤における三好町認証局の整備
- 平成17年度 電子申請・届出システムの手続追加(9手続)及び拡充(5手続)

平成18年度	新財務会計システム(予算編成)稼働 新歳入システム稼働 新人事給与管理システム稼働 包括支援システム稼働 本庁と出先施設のLAN(光)接続(ひまわりネットワークプライベートネットサービス) 税納付書コンビニ収納対応 電子申請・届出システムの手続追加(11手続)計48手続 あいち電子自治体推進協議会による共同セキュリティ監査の実施 地方公共団体組織認証基盤における三好町認証局から登録分局へ移行 全国都道府県所在地で地上デジタル放送の開始
平成19年度	新財務会計システム(予算執行、契約管理)稼働 あいち電子調達共同システム(CALS/EC)電子入札実施 あいち電子調達共同システム(参加資格申請受付)
平成20年度	あいち電子調達共同システム(物品等)電子入札実施 第2次LGWAN(総合行政ネットワーク)接続開始
平成21年度	住民記録・戸籍統合システム稼働
平成23年度	公共施設予約システム機器更新
平成24年度	新庁舎LAN整備
平成25年度	ペーパーレス会議システム導入 第3次LGWAN(総合行政ネットワーク)接続開始
平成26年度	庁内ネットワーク認証システム導入
平成28年度	公共施設予約システム更新
平成29年度	あいち情報セキュリティクラウド接続開始 マイナンバー制度における情報連携開始
平成30年度	第4次LGWAN(総合行政ネットワーク)接続開始
令和元年度	基幹系仮想基盤導入
令和2年度	庁内LAN更新
令和3年度	情報系仮想基盤導入
令和4年度	管理職に小型パソコン、大型モニター整備 市民課キャッシュレス端末設置 ビジネスチャット、AI会議録システム導入
令和5年度	監督職以下に小型パソコン、大型モニターを順次整備
令和6年度	自治体フロントヤード改革モデルプロジェクト(総務省)に採択、事業実施

(2) ネットワークシステムの概要

ア 公共施設予約システム

公共施設予約システムは、利用者の利便性を高め、より多く公共施設を利用していただくために、インターネットを通じてパソコンや携帯電話から公共施設(総合体育館・野球場・テニスコート等)の予約や案内を可能にするシステム。

12 契約・検査

(1) 契約

ア 工事及び委託の状況

種別	令和4年度		令和5年度		令和6年度	
	契約金額(円)	件数	契約金額(円)	件数	契約金額(円)	件数
工事	3,147,784,552	88	5,636,372,419	90	3,446,511,530	64
委託	2,822,386,202	375	3,194,386,904	256	5,076,484,365	337
合計	5,970,170,754	463	8,830,759,323	346	8,522,995,895	401

※ 工事は設計金額が130万円を超えるもの(工事委託を除く)

※ 委託は設計金額が50万円(賃貸借については40万円)を超えるもの

イ 物品購入の状況

設計金額が80万円を超える備品及び消耗品

種別	令和4年度		令和5年度		令和6年度	
	契約金額(円)	件数	契約金額(円)	件数	契約金額(円)	件数
物品	404,840,713	71	264,870,311	46	426,918,563	73

設計金額が30万円を超え80万円以下の備品及び消耗品

種別	令和4年度		令和5年度		令和6年度	
	契約金額(円)	件数	契約金額(円)	件数	契約金額(円)	件数
物品	16,022,072	32	11,703,145	22	11,788,342	54

(2) 検査・検収

ア 工事

検査の種類	年度		
	令和4年度	令和5年度	令和6年度
完了検査	88件	90件	63件
出来形検査	50件	25件	25件
計	138件	115件	88件

※ 検査対象=設計額が130万円を超えるもの

イ 委託業務

検査の種類	年度		
	令和4年度	令和5年度	令和6年度
完了検査	325件	252件	281件
出来形検査	695件	241件	594件
計	1,020件	493件	875件

※ 検査対象=設計額が50万円を超えるもの

ウ 物品業務

検査の種類	年度		
	令和4年度	令和5年度	令和6年度
検収	127件	46件	116件

※ 検査対象=設計額が80万円を超えるもの

エ 設計審査

検査の種類	年度		
	令和4年度	令和5年度	令和6年度
設計審査	100件	44件	41件

※ 審査対象=設計額が1,000万円以上の工事

第4 財政

1 財政指標

市町村類型 II-2 交付税種地区 II-7 普通交付税不交付団体(昭和43年度より)

		令和2年度	令和3年度	令和4年度	令和5年度	令和6年度
普通 交付 税 算 定 数 値	基準財政需要額 千円	9,436,857	9,742,530	9,549,050	9,713,330	10,110,820
	基準財政収入額 千円	13,539,382	12,484,918	11,912,790	14,427,048	14,284,462
	交付基準額 千円	△ 4,101,667	△ 2,742,388	△ 2,363,740	△ 4,713,718	△ 4,173,642
	標準税収入額 千円	17,672,681	16,217,458	15,400,187	18,774,719	18,598,092
	標準財政規模 千円	17,672,681	16,217,458	15,400,187	18,774,719	18,598,092
	財政力指数(単年度)	1.435	1.281	1.248	1.485	1.413
	〃(3か年平均)	1.397	1.410	1.321	1.338	1.382
調 査 財 政 状 況	実質収支比率 %	13.6	14.6	14.6	10.4	13.5
	公債費比率 %	0.8	0.8	1.0	1.1	1.5
	経常収支比率 %	81.5	83.2	78.1	84.7	77.5
	積立金現在高 千円	19,143,027	18,125,885	19,696,355	19,669,012	19,314,292
	地方債現在高 千円	6,067,543	6,508,633	6,570,429	6,104,568	6,160,317

用語の説明(令和6年度決算ベース)

(1) 基準財政需要額

地方公共団体の財政需要を一定の方法により合理的に算定した額。具体的には行政項目ごとに設けられた測定単位に必要な補正を乗じ、これに測定単位ごとに定められた単位費用を乗ずることによって算出した額

(2) 基準財政収入額

地方公共団体が標準的に収入し得るものとして算定された額
 $(法定普通税 + 利子割交付金 + 配当割交付金 + 株式等譲渡所得割交付金 + 法人事業税交付金 + 地方消費税交付金 + ゴルフ場利用税交付金 + 軽油引取税交付金 + 環境性能割交付金 + 市町村交付金 + 減収補てん特例交付金) \times \frac{75}{100} + 地方譲与税 + 交通安全対策特別交付金$

(3) 標準税収入額等

基準財政収入額の算出対象とされた税収入等の総額
 $(基準財政収入額 - 地方譲与税 - 交通安全対策特別交付金 - 市村民税所得割に係る税源移譲相当額 \times 0.25 - 地方消費税交付金における税率引上げ分 \times 0.25) \times \frac{100}{75} + 地方譲与税 + 交通安全対策特別交付金$

(4) 標準財政規模

地方公共団体の標準的な一般財源の総額
 標準税収入額等 + 普通交付税 + 臨時財政対策債発行可能額

(5) 財政力指数

$$\frac{\text{基準財政収入額}}{\text{基準財政需要額}}$$

(この指数が1以上の団体は、普通交付税の不交付団体となる)

(6) 実質収支比率

実質収支額（当該年度に属すべき収入と支出との実質的な差額をみるもので〔歳入歳出差引額－翌年度に繰り越すべき財源〕により求めた額）

標準財政規模

(7) 公債費比率

繰上償還分を除く元利償還金－（地方債元利償還充当特定財源＋災害復旧等の償還費に係る基準財政需要額）

標準財政規模－災害復旧等の償還費に係る基準財政需要額

(8) 経常収支比率

財政構造の弾力性を判断する指標の一つで人件費、扶助費、公債費等が増加すると経常収支比率は高くなり、財政運営は硬直化する。

経常経費充当一般財源

経常一般財源＋減収補てん債特例分＋臨時財政対策債発行額

2 予算

(1) 予算総括表

会 計 別		年 度		年 度	
		令 和 3	前 年 比	令 和 4	前 年 比
一 般 会 計		24,917,000	103.8	25,532,000	102.5
特 別 会 計		7,786,224	102.8	8,049,116	103.4
内 訳	国民健康保険特別会計	4,295,259	97.7	4,400,473	102.4
	介護保険特別会計	2,753,697	110.8	2,882,817	104.7
	保険事業勘定	2,701,967	111.5	2,820,849	104.4
	介護サービス事業勘定	51,730	85.6	61,968	119.8
	後期高齢者医療特別会計	737,268	106.0	765,826	103.9
計		32,703,224	103.5	33,581,116	102.7
下水道事業会計収入		2,499,317	99.7	2,468,961	98.8
内 訳	収益的収入	1,791,542	97.8	1,888,871	105.4
	資本的収入	707,775	104.9	580,090	82.0
下水道事業会計支出		2,753,765	98.7	2,736,623	99.4
内 訳	収益的支出	1,837,345	98.3	1,922,341	104.6
	資本的支出	916,420	99.7	814,282	88.9
病院事業会計収入		3,549,852	96.1	3,394,766	95.6
内 訳	収益的収入	3,086,247	94.0	3,105,533	100.6
	資本的収入	463,605	113.3	289,233	62.4
病院事業会計支出		3,770,953	95.3	3,604,707	95.6
内 訳	収益的支出	3,238,660	94.5	3,245,823	100.2
	資本的支出	532,293	100.3	358,884	67.4

※介護保険特別会計における介護サービス事業勘定は、令和5年度より病院事業会計（公営企業会計）に移行。

(2) 一般会計当初予算歳入

款	令 和 3 年 度 当 初	令 和 4 年 度 当 初
1 市 税	13,210,601	15,662,100
2 地 方 譲 与 税	160,000	158,300
3 利 子 割 交 付 金	10,000	6,000
4 配 当 割 交 付 金	60,000	76,000
5 株 式 等 譲 渡 所 得 割 交 付 金	30,000	55,000
6 法 人 事 業 税 交 付 金	267,000	390,000
7 地 方 消 費 税 交 付 金	1,300,000	1,550,000
8 ゴルフ場利用税交付金	15,000	16,000
9 環 境 性 能 割 交 付 金	23,000	43,000
10 地 方 特 例 交 付 金	180,000	56,000
11 地 方 交 付 税	15,000	16,000
12 交 通 安 全 対 策 特 別 交 付 金	8,000	8,000
13 分 担 金 及 び 負 担 金	182,424	212,785
14 使 用 料 及 び 手 数 料	246,922	243,423
15 国 庫 支 出 金	2,344,839	2,581,110
16 県 支 出 金	1,195,676	1,301,584
17 財 産 収 入	44,322	25,274
18 寄 附 金	30,001	50,001
19 繰 入 金	3,856,025	1,582,830
20 繰 越 金	300,000	300,000
21 諸 収 入	649,989	842,293
22 市 債	788,200	356,300
自動車取得税交付金	1	-
歳 入 合 計	24,916,999	25,532,000

単位：千円、%

令和5年度		令和6年度		令和7年度	
	前年比		前年比		前年比
25,987,000	101.8	28,932,000	111.3	29,924,000	103.4
8,444,601	104.9	8,284,543	98.1	8,206,172	99.1
4,721,058	107.3	4,459,869	94.5	4,299,699	96.4
2,914,114	101.1	2,880,291	98.8	2,906,058	100.9
-	-	-	-	-	-
-	-	-	-	-	-
809,429	105.7	944,383	116.7	1,000,415	105.9
34,431,601	102.5	37,216,543	108.1	38,130,172	102.5
2,507,741	101.6	2,464,126	98.3	3,038,575	123.3
1,858,295	98.4	1,886,191	101.5	2,216,333	117.5
649,446	112.0	577,935	89.0	822,242	142.3
2,779,061	101.6	2,790,633	100.4	3,354,853	120.2
1,924,355	100.1	1,935,095	100.6	2,075,874	107.3
854,706	105.0	855,538	100.1	1,278,979	149.5
4,270,106	125.8	4,025,021	94.3	4,672,297	116.1
3,438,178	110.7	3,444,510	100.2	3,556,628	103.3
831,928	287.6	580,511	69.8	1,115,669	192.2
4,483,919	124.4	4,345,142	96.9	5,164,698	118.9
3,586,362	110.5	3,662,783	102.1	3,879,919	105.9
897,557	250.1	682,359	76.0	1,284,779	188.3

単位：千円、%

令和5年度当初	令和6年度当初	令和7年度当初	構成比	前年比
15,711,624	16,471,414	16,089,543	53.8	97.7
150,000	158,000	147,816	0.5	93.6
6,000	5,000	6,000	0.0	120.0
84,000	106,000	114,000	0.4	107.5
70,000	70,000	70,000	0.2	100.0
400,000	238,000	280,000	0.9	117.6
1,580,000	1,596,000	1,603,000	5.4	100.4
17,000	16,000	16,000	0.1	100.0
30,000	39,000	48,000	0.2	123.1
54,500	393,984	394,129	1.3	100.0
16,000	16,000	13,900	0.0	86.9
8,000	8,000	8,000	0.0	100.0
118,800	136,931	189,242	0.6	138.2
205,761	211,771	212,191	0.7	100.2
2,368,123	2,633,180	3,559,028	11.9	135.2
1,331,266	1,467,717	1,833,035	6.1	124.9
20,931	23,357	35,957	0.1	153.9
60,001	80,001	117,001	0.4	146.2
2,313,419	3,433,709	3,711,209	12.4	108.1
300,000	300,000	300,000	1.0	100.0
784,775	775,636	693,649	2.3	89.4
356,800	752,300	482,300	1.6	64.1
-	-	-	-	-
25,987,000	28,932,000	29,924,000	100.0	103.4

3 決算

(1) 決算状況(総括)

会計別	年 度	令 和 2 年 度		令 和 3 年 度	
			前年比		前年比
一 般 会 計	歳 入	35,022,823	117.0	33,876,528	96.7
	歳 出	31,690,799	114.7	30,784,659	97.1
特 別 会 計	歳 入	7,573,582	102.8	8,064,702	106.5
	歳 出	7,346,156	101.7	7,779,892	105.9
国民健康保険特別会計	歳 入	4,348,910	98.7	4,607,125	105.9
	歳 出	4,192,025	98.0	4,418,774	105.4
介護保険特別会計	歳 入	2,529,986	107.0	2,739,056	108.3
	歳 出	2,461,819	105.0	2,645,031	107.4
保険事業勘定	歳 入	2,482,461	107.2	2,685,721	108.2
	歳 出	2,415,348	105.0	2,604,080	107.8
介護サービス事業勘定	歳 入	47,525	98.7	53,335	112.2
	歳 出	46,471	108.1	40,951	88.1
後期高齢者医療特別会計	歳 入	694,686	115.5	718,521	103.4
	歳 出	692,311	115.1	716,087	103.4
下 水 道 事 業 会 計	歳 入	2,440,362	89	2,281,482	93.5
	歳 出	2,629,897	95	2,536,982	96.5
収益的収入及び支出	歳 入	1,863,643	102	1,761,548	94.5
	歳 出	1,788,589	95	1,730,063	96.7
資本的収入及び支出	歳 入	576,720	63	519,934	90.2
	歳 出	841,307	96	806,919	95.9
病 院 事 業 会 計	歳 入	3,294,452	109.0	3,627,348	110.1
	歳 出	3,452,766	100.1	3,396,612	98.4
収益的収入及び支出	歳 入	2,911,888	106.3	3,178,600	109.2
	歳 出	2,950,507	98.4	2,880,974	97.6
資本的収入及び支出	歳 入	382,564	134.4	448,748	117.3
	歳 出	502,258	111.0	515,638	102.7
計	歳 入	48,331,219	112.2	47,850,060	99.0
	歳 出	45,119,618	109.9	44,498,145	98.6
普 通 会 計	歳 入	35,016,982	117.0	33,870,574	96.7
	歳 出	31,684,958	114.7	30,778,705	97.1

※介護保険特別会計における介護サービス事業勘定は、令和5年度より病院事業会計（公営企業会計）に移行。

単位：千円、%

令和4年度		令和5年度		令和6年度	
	前年比		前年比		前年比
31,505,428	93.0	30,161,415	95.7	35,769,104	118.6
28,901,900	93.9	27,794,127	96.2	32,214,678	115.9
8,247,444	102.3	8,343,627	101.2	8,434,848	101.1
8,019,486	103.1	8,141,557	101.5	8,152,008	100.1
4,631,192	100.5	4,548,121	98.2	4,526,903	99.5
4,482,834	101.4	4,432,607	98.9	4,350,658	98.2
2,865,999	104.6	2,999,229	104.6	2,959,225	98.7
2,787,404	105.4	2,913,462	104.5	2,853,847	98.0
2,807,255	104.5				
2,728,659	104.8				
58,745	110.1				
58,745	143.5				
750,252	104.4	796,278	106.1	948,720	119.1
749,248	104.6	795,489	106.2	947,503	119.1
2,261,224	99.1	2,391,405	105.8	2,299,485	96.2
2,455,863	96.8	2,669,383	108.7	2,580,731	96.7
1,821,247	103.4	1,870,681	102.7	1,881,360	100.6
1,722,190	99.5	1,854,240	107.7	1,826,410	98.5
439,977	84.6	520,724	118.4	418,125	80.3
733,673	90.9	815,143	111.1	754,321	92.5
3,418,273	94.2	3,925,430	114.8	3,599,114	91.7
3,203,557	94.3	4,023,384	125.6	3,908,821	97.2
3,165,305	99.6	3,122,408	98.6	3,094,182	99.1
2,882,736	100.1	3,183,730	110.4	3,314,441	104.1
252,968	56.4	803,022	317.4	504,932	62.9
320,821	62.2	839,654	261.7	594,380	70.8
45,432,369	94.9	44,821,877	98.7	50,102,551	111.8
42,580,806	95.7	42,628,451	100.1	46,856,238	109.9
31,498,484	93.0	30,153,966	95.7	35,761,760	118.6
28,894,956	93.9	27,786,678	96.2	32,207,335	115.9

(2) 一般会計歳入決算状況

款	年 度	令 和 2 年 度			令 和 3 年 度		
		決 算 額	構 成 比	前 年 比	決 算 額	構 成 比	前 年 比
1	市 税	15,546,878	44.4	89.8	14,479,326	42.7	93.1
2	地 方 譲 与 税	156,963	0.4	100.4	150,813	0.4	96.1
3	利 子 割 交 付 金	12,741	0.0	110.7	8,276	0.0	65.0
4	配 当 割 交 付 金	74,655	0.2	93.2	101,543	0.3	136.0
5	株 式 等 譲 渡 所 得 割 交 付 金	70,628	0.2	170.8	115,990	0.3	164.2
6	法 人 事 業 税 交 付 金	355,653	1.0	皆 増	460,515	1.4	129.5
7	地 方 消 費 税 交 付 金	1,425,060	4.1	121.2	1,551,768	4.6	108.9
8	ゴ ル フ 場 利 用 税 交 付 金	16,215	0.0	101.1	17,860	0.1	110.1
9	環 境 性 能 割 交 付 金	30,814	0.1	216.2	27,963	0.1	90.7
10	地 方 特 例 交 付 金	87,173	0.2	39.2	265,210	0.8	304.2
11	地 方 交 付 税	16,231	0.0	93.0	14,740	0.0	90.8
12	交 通 安 全 対 策 特 別 交 付 金	8,289	0.0	105.9	7,846	0.0	94.7
13	分 担 金 及 び 負 担 金	169,902	0.5	61.2	177,634	0.5	104.6
14	使 用 料 及 び 手 数 料	230,573	0.7	100.8	260,623	0.8	113.0
15	国 庫 支 出 金	8,916,020	25.5	429.3	4,694,714	13.9	52.7
16	県 支 出 金	1,530,030	4.4	147.5	1,134,688	3.4	74.2
17	財 産 収 入	44,094	0.1	104.0	68,922	0.2	156.3
18	寄 附 金	30,184	0.1	367.1	46,555	0.1	154.2
19	繰 入 金	2,634,316	7.5	82.2	5,189,369	15.3	197.0
20	繰 越 金	2,258,129	6.4	79.5	3,019,977	8.9	133.7
21	諸 収 入	667,076	1.9	90.0	871,993	2.6	130.7
22	市 債	741,200	2.1	203.3	1,210,200	3.6	163.3
	自 動 車 取 得 税 交 付 金	0	0.0	皆 減	2	0.0	皆 増
	歳 入 合 計	35,022,823	100.0	117.0	33,876,528	100.0	96.7

単位：千円、%

令和4年度			令和5年度			令和6年度		
決算額	構成比	前年比	決算額	構成比	前年比	決算額	構成比	前年比
17,046,913	54.1	117.7	16,346,012	54.1	95.9	18,848,738	52.7	115.3
153,899	0.5	102.0	156,363	0.5	101.6	153,121	0.4	97.9
5,622	0.0	67.9	5,470	0.0	97.3	7,404	0.0	135.4
98,771	0.3	97.3	113,491	0.4	114.9	151,724	0.4	133.7
68,064	0.2	58.7	116,705	0.4	171.5	201,412	0.6	172.6
396,636	1.3	86.1	249,007	0.8	62.8	330,338	0.9	132.7
1,623,105	5.2	104.6	1,602,556	5.3	98.7	1,680,261	4.7	104.8
17,044	0.1	95.4	16,923	0.1	99.3	16,684	0.1	98.6
34,646	0.1	123.9	38,083	0.1	109.9	45,044	0.1	118.3
94,422	0.3	35.6	92,821	0.3	98.3	399,549	1.1	430.5
15,019	0.0	101.9	23,526	0.1	156.6	15,007	0.0	63.8
7,458	0.0	95.1	6,520	0.0	87.4	5,776	0.0	88.6
204,318	0.6	115.0	119,526	0.4	58.5	134,210	0.4	112.3
246,974	0.8	94.8	212,378	0.7	86.0	213,762	0.6	100.7
3,433,770	10.9	73.1	3,489,765	11.6	101.6	3,468,721	9.7	99.4
1,321,595	4.2	116.5	1,329,500	4.4	100.6	1,463,326	4.1	110.1
36,696	0.1	53.2	62,326	0.2	169.8	103,203	0.3	165.6
75,797	0.2	162.8	81,585	0.3	107.6	211,277	0.6	259.0
2,312,713	7.3	44.6	2,310,253	7.7	99.9	4,027,939	11.3	174.4
2,511,869	8.0	83.2	2,603,528	8.6	103.6	2,367,288	6.6	90.9
996,097	3.2	114.2	928,277	3.1	93.2	1,172,020	3.3	126.3
804,000	2.6	66.4	256,800	0.9	31.9	752,300	2.1	293.0
-	-	皆減	-	-	-	-	-	-
31,505,428	100.0	93.0	30,161,415	100.0	95.7	35,769,104	100.0	118.6

(3) 一般会計歳出決算状況(目的別)

款	年 度	令 和 2 年 度			令 和 3 年 度		
		決 算 額	構 成 比	前 年 比	決 算 額	構 成 比	前 年 比
1	議 会 費	233,406	0.7	102.6	228,043	0.8	97.7
2	総 務 費	9,726,750	30.7	190.6	5,396,339	17.5	55.5
3	民 生 費	7,519,762	23.7	108.0	9,158,292	29.8	121.8
4	衛 生 費	3,049,257	9.6	122.8	3,803,612	12.4	124.7
5	労 働 費	10,128	0.0	101.6	10,252	0.0	101.2
6	農 林 水 産 業 費	500,658	1.6	76.5	500,098	1.6	99.9
7	商 工 費	771,295	2.4	170.2	532,421	1.7	69.0
8	土 木 費	3,796,147	12.0	97.4	3,110,910	10.1	81.9
9	消 防 費	915,752	2.9	94.7	930,938	3.0	101.7
10	教 育 費	4,260,100	13.4	72.9	6,285,407	20.4	147.5
11	災 害 復 旧 費	1,164	0.0	117.8	-	-	皆減
12	公 債 費	906,380	2.9	88.5	828,348	2.7	91.4
13	諸 支 出 金	-	-	-	-	-	-
	歳 出 合 計	31,690,799	100.0	114.7	30,784,659	100.0	97.1

(4) 一般会計歳出決算状況(性質別)

款	年 度	令 和 2 年 度			令 和 3 年 度		
		決 算 額	構 成 比	前 年 比	決 算 額	構 成 比	前 年 比
義 務 的 経 費	人 件 費	4,066,444	12.8	119.5	4,132,176	13.4	101.6
	扶 助 費	3,492,946	11.0	106.0	3,538,786	11.5	101.3
	公 債 費	906,380	2.9	88.5	828,348	2.7	91.4
	計	8,465,770	26.7	109.6	8,499,310	27.6	100.4
	物 件 費	4,920,676	15.5	92.6	5,826,612	18.9	118.4
	維 持 補 修 費	99,508	0.3	106.7	75,642	0.3	76.0
	補 助 費	11,360,265	35.9	295.7	6,107,942	19.8	53.8
	積 立 金	1,823,878	5.8	36.8	3,864,688	12.6	211.9
	投資及び出資金・貸付金	447,488	1.4	54.3	405,839	1.3	90.7
	繰 出 金	894,723	2.8	104.7	935,701	3.0	104.6
	投 資 的 経 費	3,672,650	11.6	91.6	5,062,971	16.5	137.9
	歳 出 合 計	31,684,958	100.0	114.7	30,778,705	100.0	97.1

単位：千円、%

令和4年度			令和5年度			令和6年度		
決算額	構成比	前年比	決算額	構成比	前年比	決算額	構成比	前年比
282,928	1.0	124.1	230,363	0.8	81.4	242,600	0.8	105.3
4,986,110	17.2	92.4	4,143,539	14.9	83.1	6,904,042	21.4	166.6
8,559,492	29.6	93.5	9,124,421	32.8	106.6	9,674,405	30.0	106.0
3,512,554	12.2	92.3	3,634,182	13.1	103.5	4,462,771	13.9	122.8
10,517	0.0	102.6	10,509	0.0	99.9	10,804	0.0	102.8
456,899	1.6	91.4	351,228	1.3	76.9	366,655	1.1	104.4
380,993	1.3	71.6	285,649	1.0	75.0	305,254	1.0	106.9
3,377,579	11.7	108.6	3,463,744	12.5	102.6	3,386,001	10.5	97.8
1,102,467	3.8	118.4	962,596	3.5	87.3	1,077,262	3.4	111.9
5,434,235	18.8	86.5	4,803,150	17.3	88.4	5,035,301	15.6	104.8
-	-	-	4,819	0.0	皆増	196	0.0	4.1
798,124	2.8	96.4	779,927	2.8	97.7	749,387	2.3	96.1
-	-	-	-	-	-	-	-	-
28,901,900	100.0	93.9	27,794,127	100.0	96.2	32,214,678	100.0	115.9

単位：千円、%

令和4年度			令和5年度			令和6年度		
決算額	構成比	前年比	決算額	構成比	前年比	決算額	構成比	前年比
4,124,481	14.3	99.8	4,239,896	15.3	102.8	4,648,295	14.4	109.6
4,019,253	13.9	113.6	4,398,068	15.8	109.4	4,356,353	13.5	99.1
798,124	2.8	96.4	779,927	2.8	97.7	749,387	2.3	96.1
8,941,858	30.9	105.2	9,417,891	33.9	105.3	9,754,035	30.2	103.6
6,056,259	21.0	103.9	5,897,099	21.2	97.4	6,577,619	20.4	111.5
80,029	0.3	105.8	90,368	0.3	112.9	75,942	0.3	84.0
4,768,039	16.5	78.1	5,381,915	19.4	112.9	5,990,831	18.6	111.3
3,302,747	11.4	85.5	2,274,142	8.2	68.9	3,667,831	11.4	161.3
354,107	1.2	87.3	413,445	1.5	116.8	320,840	1.0	77.6
988,136	3.4	105.6	1,069,309	3.8	108.2	1,099,746	3.4	102.8
4,403,781	15.2	87.0	3,242,509	11.7	73.6	4,720,491	14.7	145.6
28,894,956	100.0	93.9	27,786,678	100.0	96.2	32,207,335	100.0	115.9

4 市債

(1) 市債年度別現在高

年度 会計	令和2年度 末現在高	令和3年度		令和3年度 末現在高	令和4年度		令和4年度 末現在高
		借入金	償還元金		借入金	償還元金	
一般会計	6,067,543	1,210,200	769,110	6,508,633	804,000	742,204	6,570,429
下水道事業会計	5,674,311	108,000	498,639	5,283,672	103,600	500,839	4,886,433
病院事業会計	1,886,384	0	186,831	1,699,554	0	189,647	1,509,907
計	13,628,238	1,318,200	1,454,580	13,491,859	907,600	1,432,690	12,966,769

(2) 市債区分別現在高

単位：千円

区分	令和4年度末現在高	令和5年度末現在高	令和6年度末現在高
公共事業等債	666,912	621,128	569,064
防災・減災・国土強靱化緊急 対策事業債	382,300	382,300	439,184
一般単独事業債	1,787,729	1,801,549	2,109,939
公営住宅建設事業債	128,920	100,998	78,588
学校教育施設等整備事業債	2,071,080	1,961,941	1,962,666
一般補助施設整備等事業債	58,000	58,000	58,000
財源対策債	933,464	847,595	742,373
減税補てん債	95,431	45,544	14,442
臨時財政対策債	446,593	285,513	186,061
下水道事業債	4,886,433	4,521,852	4,149,447
病院事業債	1,509,907	1,807,000	1,628,835
計	12,966,769	12,433,420	11,938,599

(3) 市債借入先別現在高(令和6年度末)

単位：千円

年度 会計	一般会計	下水道 事業会計	病院事業会計	計
政府資金	2,877,056	1,500,721	1,090,654	5,468,431
内訳 財政融資資金	1,951,164	540,068	1,090,654	3,581,886
旧郵貯資金	33,670	0	0	33,670
旧簡保資金	892,222	960,652	0	1,852,874
地方公共団体金融機構資金	764,235	2,620,827	58,581	3,443,643
共済組合等	1,653,416	0	0	1,653,416
金融機関	865,610	27,900	479,600	1,373,110
その他	0	0	0	0
計	6,160,317	4,149,447	1,628,835	11,938,599

単位：千円

令和5年度		令和5年度 末現在高	令和6年度		令和6年度 末現在高
借入金	償還元金		借入金	償還元金	
256,800	722,661	6,104,568	752,300	696,551	6,160,317
116,200	480,781	4,521,852	78,200	450,605	4,149,447
479,600	182,507	1,807,000	0	178,165	1,628,835
852,600	1,385,949	12,433,420	830,500	1,325,321	11,938,599

5 基金の状況

(1) 一般会計

単位：千円

基金名	年度	設置年度	令和2年度		令和3年度		令和4年度		令和5年度		令和6年度		令和6年度		
			末現在高	積立金	とりぐずし額	末現在高	積立金	とりぐずし額	末現在高	積立金	とりぐずし額	末現在高	積立金	とりぐずし額	末現在高
奨学基金	S49		35,792	4	1,092	34,704	(3,000) 14	1,272	36,446	(4,000) 52	2,664	37,834	(4,000) 144	4,080	37,898
財政調整基金	S51		7,793,523	(2,209,975) 14,949	3,224,385	6,794,062	(1,727,691) 7,173	872,949	7,655,977	(1,341,056) 7,901	1,470,284	7,534,650	(1,509,751) 27,598	2,024,803	7,047,196
下水道施設整備基金	S56		535,921	705	200,000	336,626	(200,000) 488	200,000	337,114	(200,000) 476	137,000	400,590	(200,000) 1,516	200,000	402,106
公持共管施設維持基金	S58		4,125,838	(400,000)	650,000	3,882,483	2,884	100,000	3,785,367	5,340	0	3,790,707	15,335	0	3,806,042
福祉基金	S59		758,008	288	300	757,996	(100,000) 634	0	858,630	1,212	5,000	854,842	3,283	0	858,124
土地開発基金	S60		522,430	11	0	522,441	18	0	522,459	59	0	522,518	202	0	522,720
国際交流基金	S62		173,652	0	0	173,652	215	0	173,867	0	5,068	168,799	0	7,300	161,499
減債基金	H1		143,835	507	0	144,342	62	0	144,403	204	0	144,607	547	0	145,154
文化振興基金	H5		101,959	291	6,500	95,750	(7,000) 41	6,500	96,291	(7,000) 136	6,500	96,927	(6,000) 367	6,500	96,794
農業ふるさと振興基金	H7		480,892	0	9,877	471,015	0	10,847	460,168	0	47,022	413,146	0	15,546	397,600
環境基金	H9		506,373	(100,000)	42,677	563,696	(100,000)	96,710	566,986	(150,000)	141,947	575,039	(650,000)	127,210	1,097,829
ベンチャー起業家支援奨励基金	H12		37,753	4	0	37,757	16	0	37,773	54	0	37,827	144	0	37,971
防災基金	H16		510,740	(16,000)	6,000	520,740	(16,000)	59,501	477,239	(16,000)	0	493,239	(17,000)	0	510,239
やすらぎ霊園基金	H18		73,613	7,590	0	81,454	5,325	0	86,779	4,033	0	90,812	4,254	0	95,065
中心拠点市街地における都市施設整備基金	H20		255,062	(100,000) 154	20,000	335,216	(50,000) 144	0	385,360	544	0	385,904	1,461	0	387,365
さんさんバス運営基金	H21		66,182	(100,000)	60,000	106,216	49	34,500	71,765	102	0	71,867	(30,000) 239	30,000	72,106
公園緑地保全基金	H21		580,089	(100,000) 952	0	681,041	(50,000) 600	0	731,641	1,033	0	732,674	2,814	0	735,487
商工業活性化基金	H24		96,281	9	21,000	75,290	(30,000) 32	30,000	75,322	(30,000) 107	30,000	75,429	(30,000) 286	30,000	75,714
地区拠点施設整備基金	H26		485,678	(100,000) 903	20,000	566,581	(500,000) 245	30,000	1,036,826	1,463	100,000	938,289	3,603	900,000	41,892
笑顔輝く子ども基金	R1		2,181,825	(500,000) 4,295	620,000	2,066,120	(400,000) 954	290,000	2,177,074	(500,000) 2,728	356,000	2,323,802	(650,000) 8,976	678,000	2,304,777
企業立地促進基金	R1		200,011	(100,000) 141	0	300,152	(100,000) 130	0	400,282	565	0	400,847	1,517	0	402,364
森林環境基金	R3		—	(101,000)	0	101,000	44	0	101,044	143	0	101,187	383	0	101,569
火葬場整備基金	R6		—	—	—	—	—	—	—	—	—	—	(500,000)	0	500,000
計			19,665,457	(3,826,975) 30,803	4,881,831	18,648,334	(3,283,691) 19,068	1,732,279	20,218,813	(2,248,056) 26,152	2,301,485	20,191,536	(3,596,751) 72,669	4,023,439	19,837,511

※（ ）書は、一般財源積立額

※ 積立金及びとりぐずし額と年度末現在高について整合性に欠けるのは端数処理によるもの。

(2) 特別会計

単位：千円

基金名	年度	設置 年度	令和2年度		令和3年度		令和4年度		令和5年度		令和6年度		令和6年度 末現在高		
			末現在高	積立金	とりぐずし額	末現在高	積立金	とりぐずし額	末現在高	積立金	とりぐずし額	末現在高		積立金	とりぐずし額
国民健康保険 事業基金	S46		333,589	(146,786) 111	180,000	300,486	(178,180) 53	180,000	298,718	(138,080) 220	180,000	257,017	(102,160) 547	180,000	179,723
介護給付費準備基金	H12		578,565	(36,121) 361	27,718	587,328	(42,397) 252	31,058	598,919	(42,129) 787	83,372	558,461	(44,077) 2,890	49,413	556,015
計			912,154	(182,907) 472	207,718	887,815	(220,577) 305	211,058	897,637	(180,209) 1,007	263,372	815,478	(146,237) 3,437	229,413	735,738

※ ()書は、一般財源積立額

※ 積立金及びとりぐずし額と年度末現在高について整合性に欠けるのは端数処理によるもの。

6 税収状況

(1) 市税収納状況調

年度 税目	令和2年度				令和3年度			
	調定額	収入額	収納率	前年比	調定額	収入額	収納率	前年比
市民税	7,272,532	7,135,435	98.11	80.24	6,260,745	6,144,958	98.15	86.12
個人	5,249,908	5,117,064	97.47	100.55	5,134,538	5,020,672	97.78	98.12
現年分	5,113,000	5,079,439	99.34	100.58	5,015,399	4,989,233	99.48	98.22
滞納繰越分	136,908	37,625	27.48	97.10	119,140	31,439	26.39	83.56
法人	2,022,624	2,018,371	99.78	53.07	1,126,207	1,124,286	99.83	55.70
現年分	2,020,116	2,018,031	99.90	53.07	1,122,190	1,121,780	99.96	55.59
滞納繰越分	2,508	340	13.56	53.54	4,017	2,506	62.38	737.06
固定資産税	7,022,922	6,967,742	99.21	99.49	6,914,127	6,878,896	99.49	98.72
固定資産税	6,973,437	6,918,257	99.20	99.48	6,864,544	6,829,313	99.49	98.71
現年分	6,914,256	6,898,623	99.78	99.48	6,814,956	6,805,552	99.86	98.65
滞納繰越分	59,181	19,634	33.18	97.97	49,588	23,761	47.92	121.02
国有資産等所在市町村交付金	49,485	49,485	100.00	100.88	49,583	49,583	100.00	100.20
軽自動車税	138,667	133,150	96.02	107.02	144,060	139,252	96.66	104.58
種別割	133,774	128,257	95.87	104.68	137,829	133,022	96.51	103.72
現年分	128,389	127,231	99.10	104.72	133,258	132,102	99.13	103.83
滞納繰越分	5,385	1,026	19.06	99.90	4,571	920	20.13	89.67
環境性能割	4,893	4,893	100.00	-	6,231	6,231	100.00	-
市たばこ税	382,934	382,934	100.00	101.99	407,911	407,911	100.00	106.52
特別土地保有税	-	-	皆減	皆減	-	-	皆減	皆減
都市計画税	935,124	927,618	99.19	101.08	913,070	908,309	99.48	97.92
現年分	927,028	924,932	99.78	101.09	906,329	905,079	99.86	97.85
滞納繰越分	8,096	2,686	33.18	96.27	6,741	3,230	47.92	120.25
現年分計	15,540,101	15,485,568	99.65	89.77	14,455,856	14,417,469	99.73	93.10
滞納繰越分計	212,078	61,310	28.90	96.94	184,057	61,857	33.61	100.89
合計	15,752,179	15,546,878	98.70	89.79	14,639,913	14,479,326	98.90	93.13

※ 収納率は、調定額と収入額を円単位で算出した数値で表示。

(2) 過年度滞納繰越分年度別収納状況

ア 個人市民税

単位：円、%

事項 年度	調定額	収入済額	不納 欠損額	収入未済額	収納率
令和2年	136,908,113	37,624,780	13,704,519	85,578,814	27.48
3	119,139,510	31,439,253	6,832,990	80,867,267	26.39
4	106,993,725	27,039,576	5,207,290	74,746,859	25.27
5	105,032,523	24,966,654	5,447,517	74,618,352	23.77
6	110,551,359	28,440,198	10,611,180	71,499,981	25.73

イ 法人市民税

単位：円、%

事項 年度	調定額	収入済額	不納 欠損額	収入未済額	収納率
令和2年	2,508,000	340,000	236,100	1,931,900	13.56
3	4,017,200	2,506,300	130,000	1,380,900	62.39
4	1,790,787	294,887	212,500	1,283,400	16.47
5	1,875,800	822,400	485,500	567,900	43.84
6	1,760,700	368,529	182,271	1,209,900	20.93

単位：千円、%

令和4年度				令和5年度				令和6年度			
調定額	収入額	収納率	前年比	調定額	収入額	収納率	前年比	調定額	収入額	収納率	前年比
8,653,187	8,540,902	98.70	138.99	7,937,699	7,818,934	98.50	91.55	10,374,210	10,261,787	98.92	131.24
5,047,640	4,937,443	97.82	98.34	5,192,669	5,076,150	97.76	102.81	4,982,085	4,871,744	97.79	95.97
4,940,647	4,910,404	99.39	98.42	5,087,636	5,051,183	99.28	102.87	4,871,534	4,843,304	99.42	95.88
106,994	27,040	25.27	86.01	105,033	24,967	23.77	92.33	110,551	28,440	25.73	113.91
3,605,547	3,603,459	99.94	320.51	2,745,030	2,742,784	99.92	76.12	5,392,125	5,390,043	99.96	196.52
3,603,756	3,603,164	99.98	321.20	2,743,154	2,741,962	99.96	76.10	5,390,364	5,389,675	99.99	196.56
1,791	295	16.47	11.77	1,876	822	43.84	278.64	1,761	368	20.93	44.77
7,020,887	6,980,731	99.43	101.48	7,008,245	6,983,010	99.64	100.03	7,046,966	7,027,683	99.73	100.64
6,970,512	6,930,356	99.42	101.48	6,957,821	6,932,586	99.64	100.03	6,996,551	6,977,268	99.72	100.64
6,935,600	6,920,446	99.78	101.69	6,917,891	6,905,866	99.83	99.79	6,972,394	6,962,235	99.85	100.82
34,912	9,910	28.38	41.71	39,930	26,720	66.92	269.63	24,157	15,033	62.23	56.26
50,376	50,376	100.00	101.60	50,424	50,424	100.00	100.10	50,415	50,415	100.00	99.98
153,162	148,423	96.91	106.59	158,676	153,631	96.82	103.51	167,316	162,316	97.01	105.65
143,283	138,544	96.69	104.15	149,382	144,337	96.62	104.18	153,353	148,353	96.74	102.78
138,918	137,749	99.16	104.27	145,056	143,654	99.03	104.29	148,841	147,461	99.07	102.65
4,365	795	18.21	86.41	4,326	683	15.78	85.91	4,512	892	19.76	130.60
9,879	9,879	100.00	-	9,294	9,294	100.00	94.08	13,963	13,963	100.00	150.24
434,535	434,535	100.00	106.53	431,954	431,954	100.00	99.41	425,985	425,985	100.00	98.62
-	-	皆減	皆減	-	-	皆減	皆減	-	-	皆減	皆減
947,762	942,322	99.43	103.74	961,935	958,483	99.64	101.72	973,630	970,968	99.73	101.30
943,044	940,983	99.78	103.97	956,526	954,864	99.83	101.48	970,325	968,911	99.85	101.47
4,718	1,339	28.38	41.46	5,409	3,619	66.92	270.28	3,305	2,057	62.23	56.84
17,056,754	17,007,535	99.71	117.96	16,341,935	16,289,201	99.68	95.78	18,843,821	18,801,947	99.78	115.43
152,779	39,378	25.77	63.66	156,574	56,811	36.28	144.27	144,286	46,791	32.43	82.36
17,209,533	17,046,913	99.06	117.73	16,498,509	16,346,012	99.08	95.89	18,988,107	18,848,738	99.27	115.31

ウ 固定資産税

単位：円、%

事項 年度	調定額	収入済額	不納 欠損額	収入未済額	収納率
令和2年	59,181,321	19,633,537	5,592,306	33,955,478	33.18
3	49,588,090	23,761,196	319,363	25,507,531	47.92
4	34,911,752	9,909,585	226,051	24,776,116	28.38
5	39,929,962	26,720,306	822,572	12,387,084	66.92
6	24,157,048	15,033,521	244,092	8,879,435	62.23

エ 軽自動車税

単位：円、%

事項 年度	調定額	収入済額	不納 欠損額	収入未済額	収納率
令和2年	5,385,000	1,025,900	946,200	3,412,900	19.05
3	4,571,000	920,139	434,000	3,216,861	20.13
4	4,364,961	794,698	413,100	3,157,163	18.21
5	4,325,863	682,800	531,000	3,112,063	15.78
6	4,511,763	891,733	376,900	3,243,130	19.76

才 都市計画税

単位：円、%

事項 年度	調定額	収入済額	不納 欠損額	収入未済額	収納率
令和2年	8,095,654	2,685,752	764,994	4,644,908	33.18
3	6,740,850	3,230,023	43,413	3,467,414	47.92
4	4,718,093	1,339,215	30,549	3,348,329	28.38
5	5,408,819	3,619,470	111,424	1,677,925	66.92
6	3,305,341	2,056,994	33,399	1,214,948	62.23

(3) 賦課状況

ア 市民税

(ア) 個人市民税

a 納税義務者数

単位：人、%

区分	均等割のみ		所得割と均等割		計	
普通徴収	1,400	14.4	8,327	85.6	9,727	100.0
特別徴収	1,055	4.2	24,161	95.8	25,216	100.0
計	2,455	7.0	32,488	93.0	34,943	100.0

b 賦課額

単位：千円、%

区分	均等割		所得割		計	
普通徴収	29,358	3.0	944,130	97.0	973,488	100.0
特別徴収	75,471	1.7	4,445,180	98.3	4,520,651	100.0
計	104,829	1.9	5,389,310	98.1	5,494,139	100.0

c 所得者区別賦課状況

単位：人、千円

所得者 区分	均等割のみ 納める者		所得割のみ 納める者		所得割と均等割 を納める者			計		
	納税義務者数	均等割額	納税義務者数	所得割額	納税義務者数	均等割額	所得割額	納税義務者数	均等割額	所得割額
給与所得者	1,590	4,770	-	-	27,540	82,620	4,745,241	29,130	87,390	4,745,241
営業所得者	106	318	-	-	748	2,244	142,775	854	2,562	142,775
農業所得者	5	15	-	-	20	60	3,798	25	75	3,798
その他の所得者	754	2,262	-	-	4,181	12,543	497,618	4,935	14,805	497,618
家屋敷課税者	-	-	-	-	-	-	-	-	-	-
計	2,455	7,365	-	-	32,489	97,467	5,389,432	34,944	104,832	5,389,432

(R 5 課税状況等調)

(イ) 法人市民税

a 納税義務者数

単位：円、社

区分	均等割標準税率	納税義務者数
		令和6年度
法第312条第1項第1号に該当する法人	50,000	958
〃 第2号	120,000	7
〃 第3号	130,000	229
〃 第4号	150,000	39
〃 第5号	160,000	75
〃 第6号	400,000	18
〃 第7号	410,000	84
〃 第8号	1,750,000	12
〃 第9号	3,000,000	18
計		1,440

b 年度別調定等の状況(現年課税分)

単位：社、千円

区 分 \ 年 度	令和2年度	令和3年度	令和4年度	令和5年度	令和6年度
納税義務者数	1,337	1,365	1,384	1,396	1,440
調定額	2,020,116	1,122,190	3,603,756	2,743,154	5,390,364

c 月別調定状況

単位：千円

年 度 \ 月	令和2年度	令和3年度	令和4年度	令和5年度	令和6年度
4	19,446	14,442	21,679	31,459	19,293
5	109,839	586,039	83,465	35,595	19,555
6	860,979	73,730	180,422	1,202,905	2,966,373
7	47,627	20,074	1,963,556	20,672	77,593
8	60,486	67,210	73,369	67,794	129,684
9	23,132	18,184	40,843	14,225	31,572
10	23,786	21,609	18,268	27,267	26,805
11	754,569	110,294	1,087,659	1,049,473	1,948,382
12	29,720	77,027	31,154	69,011	16,985
1	17,137	24,069	28,593	17,501	21,279
2	50,173	38,624	61,288	41,613	75,683
3	23,222	70,888	13,460	165,639	57,160
計	3,803,713	1,122,190	3,603,756	2,743,154	5,390,364
対前年比	94.2%	29.5%	321.1%	76.1%	196.5%

イ 固定資産税

(7) 土地

a 納税義務者数

単位：人

年 度	個 人 ・ 法 人		合 計
	免税点未満	免税点以上	
令和3年	1,606	15,731	17,337
4	1,593	15,977	17,570
5	1,587	16,213	17,800
6	1,571	16,445	18,016
7	1,564	16,618	18,182

b 地目別状況(免税点以上)

地 目		地 積		決 定 価 格	筆 数	m ² 当 たり 平 均 価 格	課 税 標 準 額
		m ²	%	千円	筆	円	千円
田	一 般 田	3,624,370	17.7	442,134	3,576	122	438,179
	宅地介在田等	52,778	0.3	1,193,927	71	22,611	408,238
畑	一 般 畑	3,539,919	17.2	244,535	4,110	69	244,424
	宅地介在畑等	104,618	0.5	5,276,313	309	50,399	1,836,989
宅 地		9,937,525	48.4	481,112,410	38,871	48,410	170,077,817
池 沼		1,936	0.0	25,397	4	13,118	15,412
山 林		702,798	3.4	156,978	1,001	178	96,431
原 野		80,426	0.4	10,743	198	133	7,565
雑 種 地		2,482,285	12.1	58,028,193	4,221	23,373	35,822,756
令 和 7 年 度 計		20,526,655	100.0	546,490,630	52,361	25,186	208,947,811
過 年 度	令 和 3 年 度 計	20,525,310	0	514,926,644	50,965	23,706	196,503,932
	4 年 度 計	20,573,547	0	517,034,275	51,348	23,766	200,046,701
	5 年 度 計	20,532,217	0	519,481,955	51,641	23,923	201,472,432
	6 年 度 計	20,554,985	0	543,793,003	52,036	25,023	207,377,822

(イ) 家屋

a 納税義務者数

単位：人

年 度	個 人 ・ 法 人		合 計
	免 税 点 未 満	免 税 点 以 上	
令和3年	366	16,910	17,276
4	285	17,264	17,549
5	283	17,522	17,805
6	281	17,747	18,028
7	270	17,919	18,189

b 種目別状況(免税点以上)

種 類	棟 数	床 面 積		決 定 価 格	単 位 当 価 格	
		棟	㎡			%
木 造 家 屋	戸 建 形 式 住 宅	11,845	1,407,991	26.9	44,407,835	31,540
	集 合 形 式 住 宅	282	70,883	1.4	2,863,150	40,393
	併 用 住 宅	249	24,602	0.5	362,066	14,717
	旅 館 ・ ホ テ ル	-	-	0.0	-	-
	事 務 所 ・ 銀 行 ・ 店 舗	240	19,754	0.4	709,653	35,925
	劇 場 ・ 娯 楽 場 ・ 病 院	17	3,297	0.1	166,648	50,545
	工 場 ・ 倉 庫	267	13,892	0.3	137,640	9,908
	附 属 家	1,249	37,241	0.7	195,389	5,247
	計	14,149	1,577,660	30.3	48,842,381	30,959
非 木 造 家 屋	店 舗 ・ 事 務 所 ・ 銀 行 ・ 百 貨 店	750	422,364	8.1	23,422,945	55,457
	住 宅 用 建 物	5,822	1,119,881	21.4	54,697,828	48,843
	ホ テ ル ・ 病 院	41	23,729	0.5	1,752,687	73,863
	工 場 ・ 倉 庫	4,123	2,080,611	39.8	55,200,172	26,531
	そ の 他	302	5,225	0.1	281,468	53,869
	計	11,038	3,651,810	69.9	135,355,100	37,065
合 計	25,187	5,229,470	100.2	184,197,481	35,223	

(ウ) 償却資産(免税点以上)

a 納税義務者数

単位：人

年 度	令 和 3 年 度	令 和 4 年 度	令 和 5 年 度	令 和 6 年 度	令 和 7 年 度
個 人 ・ 法 人	889	1,014	1,028	999	1,010

b 課税状況

単位：千円

区 分	決 定 価 格	課 税 標 準 額	課 税 標 準 額 の 内 訳		
			課 税 標 準 の 特 例 規 定 適 用	左 記 以 外 の も の	
市 長 が 価 格 を 決 定 し た も の	構 築 物	17,583,262	17,509,401	31,029	17,478,372
	機 械 及 び 装 置	75,423,898	74,700,475	516,140	74,184,335
	船 舶	5,763	5,763	0	5,763
	車 両 及 び 運 搬 具	1,436,256	1,436,256	0	1,436,256
	工 具 、 器 具 及 び 備 品	18,698,850	18,622,870	59,298	18,563,572
	小 計	113,148,029	112,274,765	606,467	111,668,298
法 第 389 条 関 係	総 務 大 臣 が 価 格 等 を 決 定 し た も の	12,730,679	11,973,659		
	知 事 が 価 格 等 を 決 定 し た も の	4,261	4,261		
	小 計	12,734,940	11,977,920		
法 第 743 条 関 係	知 事 が 価 格 等 を 決 定 し た も の	-	-		
合 計	125,882,969	124,252,685			

c 大規模償却資産価格に対する固定資産税

単位：百万円

区分 年度	課税標準額	県の課税標準額	市の課税標準額	県固定資産税	市固定資産税
令和3年	90,107	0	90,107	0	1,261
4	82,331	0	82,331	0	1,152
5	73,788	0	73,788	0	1,033
6	72,656	0	72,656	0	1,017
7	72,201	0	72,201	0	1,011

(エ) 国有資産等所在市町村交付金

区 分	価 格	交付金算定標準額	構 成 比	交 付 金 額
	千円	千円	%	円
国有資産交付金	18,227	7,917	0.22	110,800
県有資産交付金	13,226,198	3,645,215	99.78	51,032,800
計	13,244,425	3,653,132	100.00	51,143,600

ウ 軽自動車税

車 種	総 台 数			課 税 状 況					
	一 般	官公署 等	計	課 税 台 数		減 免 台 数		調 定 額	
	台	台	台	台	%	台	%	千円	%
原動機付自転車									
50cc 以下	1,725	5	1,730	1,724	8.7	1	0.7	3,448	2.2
50 ～ 90cc	125	0	125	125	0.6	0	0.0	250	0.2
90 ～ 125cc	536	0	536	536	2.7	0	0.0	1,287	0.8
ミニカー	42	2	44	42	0.2	0	0.0	156	0.1
軽自動車					0.0				
二輪	762	0	762	762	3.9	0	0.0	2,743	1.8
三輪	0	0	0	0	0.0	0	0.0	0	0.0
四輪乗用	11,777	1	11,778	11,654	59.0	123	90.4	122,619	79.0
四輪貨物	2,849	16	2,865	2,837	14.4	12	8.8	14,450	9.3
小型特殊自動車					0.0				
農耕作業用	616	4	620	616	3.1	0	0.0	1,478	1.0
特殊作業用	326	0	326	326	1.6	0	0.0	1,923	1.2
二輪小型自動車	1,145	0	1,145	1,145	5.8	0	0.0	6,870	4.4
計	19,903	28	19,931	19,767	100.0	136	99.9	155,224	100.0

(課税状況等調査時)

エ 市たばこ税(たばこ消費税含む)

(ア) 年度別調定等の状況

年 度	売 渡 本 数	調 定 額	前 年 対 比
	千本	千円	%
令和2年	65,130	381,387	101.6
3	64,620	406,155	106.5
4	66,321	434,535	107.0
5	65,927	431,954	99.4
6	65,016	425,985	98.6

(イ) 月別調定状況

単位：千円

月 年度	4	5	6	7	8	9		
令和2年	31,426	29,650	31,310	31,944	31,790	31,584		
3	32,572	33,621	31,920	34,604	36,076	32,564		
4	37,336	36,367	35,444	36,701	36,517	35,884		
5	36,781	36,974	35,215	36,916	37,439	37,394		
6	35,641	35,362	35,039	36,124	36,054	37,989		
月 年度	10	11	12	1	2	3	計	対前年比
令和2年	41,850	28,209	28,534	35,012	30,603	29,475	381,387	101.6%
3	44,102	27,328	33,808	34,980	31,918	32,655	406,148	106.5%
4	37,628	36,362	36,635	39,642	33,185	32,833	434,534	107.0%
5	36,611	36,637	35,389	36,098	32,089	34,411	431,954	99.4%
6	33,806	39,182	36,071	36,237	32,414	32,066	425,985	98.6%

オ 特別土地保有税

特別土地保有税については、平成15年度から課税停止のため調定額はなし。

カ 都市計画税(免税点以上)

(ア) 土地

年度	納税義務者 人	面積 千㎡	筆数 筆	決定価格 千円	課税標準額 千円
令和3年	10,463	7,188	15,920	379,952,942	183,033,213
4	10,676	7,229	15,991	380,493,844	187,284,628
5	10,872	7,199	16,144	382,102,010	188,253,475
6	11,022	7,223	16,299	400,247,020	193,696,479
7	11,152	7,262	16,445	400,905,223	194,631,494

(イ) 家屋

年度	納税義務者 人	面積 千㎡	棟数 棟	決定価格 千円	課税標準額 千円
令和3年	11,371	3,541	14,515	121,384,546	119,874,593
4	11,650	3,650	14,745	127,936,595	127,850,699
5	11,854	3,681	15,170	131,455,792	131,359,983
6	12,028	3,704	15,288	130,645,146	130,568,396
7	12,162	3,722	15,398	133,768,722	328,323,466

※ 棟数は固定資産税課税上の管理棟数であり、実数とは異なる。

(4) 口座振替状況

年度別加入状況(各年度当初)

税目	令和5年度			令和6年度		
	納税義務者数 人	口座振替数 件	加入率 %	納税義務者数 人	口座振替数 件	加入率 %
市県民税	7,285	1,870	25.67	7,183	1,535	21.37
固定資産税	22,244	11,552	51.93	22,438	11,457	51.06
軽自動車税	14,079	3,656	25.97	15,484	3,541	22.87
計	43,608	17,078	39.16	45,105	16,533	36.65

第5 協働

1 市民情報サービスセンター「サンネット」

(1) 施設概要

名 称	市民情報サービスセンター「サンネット」
所 在 地	みよし市三好丘二丁目2-1 カリヨンハウス2階
開 所 年 月 日	平成12年10月2日
床 面 積	512㎡
施設内容	<p><証明書交付コーナー> 住民票の写し、記載事項証明、戸籍全部・個人事項証明、 除籍謄本、附票、身分証明、印鑑登録及び証明書 固定資産に係る証明書、市民税の証明書及び納税証明書 市税、保険料及び使用料などの納付 マイナンバーカードの電子署名の更新、暗証番号の再設定 みよし市指定ごみ袋などの販売</p> <p><市政情報コーナー> 広報みよし「Miyoshi」・各種パンフレットの配布、閲覧、 コピーサービス</p> <p><図書コーナー> 図書の貸出、返却、予約及び閲覧</p>
業務時間	午前10時から午後7時まで
休 業 日	毎週月曜日(祝日の場合は翌平日)、年末年始(12月29日～1月3日)

(2) 利用状況(令和6年度)

住民・戸籍証明	税 務 証 明	市税等納付件数	市税等納付税額	図 書 貸 出
8,622件	1,484件	14,031件	161,735,075円	23,280人

2 コミュニティ広場と地区コミュニティ推進協議会

文化、スポーツなど、さまざまな活動を通じて、地域の連帯意識を高めるため、市内5箇所にコミュニティ広場を設置し、8地区の地区コミュニティ推進協議会が活動している。

地区名	コミュニティ広場				地区コミュニティ推進協議会		
	所在地	敷地面積	施設の内容	開設年月	設立年月	行政区数	構成行政区
三好	三好町大坪	2,980㎡	※ 多目的広場1箇所 ※ テニスコート2面(クレー)	S51. 8	S50. 4	4	三好上・中島・上ヶ池・平池
北部	福谷町仲田	8,114㎡	※ 多目的広場A, B ※ 多目的広場C ※ テニスコート2面(砂入り人工芝)	S52. 7	北部 S52. 6	4	筋生・福谷・高嶺・あみだ堂
					三好丘 H7. 4	2	三好丘・三好丘旭
					緑丘 H24. 4	3	ひばりヶ丘・三好丘緑・三好丘桜
					黒笹 H24. 4	2	黒笹・三好丘あおば
南部	打越町九蔵釜	33,725㎡	※ 多目的広場1箇所 ※ サブ多目的広場1箇所 ※ ゲートボール場2面 ※ テニスコート2面(ハード)	S54. 12	S54. 4	4	明知上・明知下・打越・山伏
西部	三好町植松下	2,862㎡	※ 多目的広場1箇所	S54. 12	S54. 4	3	三好下・西一色・福田
天王	東山台	5,065㎡	※ 多目的広場1箇所	S58. 5	S57. 4	3	新屋・東山・好住

※は夜間照明付き施設

3 おかよし交流センター

子どもから大人、学生やお年寄りまで、幅広い方々の交流の場として、集会、講習会、自由学習等、さまざまな活動を支援している。

施設概要

名 称	おかよし交流センター
開館年月日	令和元年8月23日
所在地	みよし市ひばりヶ丘二丁目1番地1
延床面積	1,841.28㎡
構造等	鉄骨造 2階建て ホール(東)・(西)、会議室1・2、和室(北)・(南)、講座室1・2、調理室、多目的練習室、フリースペース、イベントスペース

4 みなよし交流センター

子どもから大人、学生やお年寄りまで、幅広い方々の交流の場として、館内にはバスケットボールコートが2面確保できる多目的ホールなどを備え、集会、講習会、自由学習等、さまざまな活動を支援している。

施設概要

名 称	みなよし交流センター
開館年月日	令和7年10月1日
所在地	みよし市明知町下細口1番地8
延床面積	2,985㎡
構造等	鉄骨造 平屋 多目的ホール(北)・(南)、調理室、会議室兼講座室1・2、軽運動室、トレーニングルーム、交流エリア、屋外イベントエリアA・B

5 市民活動センター

市民と行政との協働によるまちづくりの推進を図ることを目的に、市民活動サポートセンター(平成20年4月1日設置)を拡大し、市民活動団体へのサポート機能と市民の自主的な公益活動を支援している。

施設概要

名 称	みよし市役所分庁舎 市民活動センター
開館年月日	平成28年7月2日
所在地	みよし市西陣取山90番地
延床面積	1666.05㎡
構造等	鉄筋コンクリート造 2階建て 市民活動室、多目的室1、多目的室2、印刷作業室、交流スペース、キッズスペース、ミーティングスペース、多文化共生センター、201会議室、202会議室、愛知県衣浦東部保健所みよし駐在等

第6 福祉

1 社会福祉

(1) みよし市民生児童委員協議会

障がい者・児童・高齢者・母(父)子・低所得者等の福祉向上のため、住民の生活状況を把握するとともに、各委員の資質向上のため研修会を開催している。

機構図

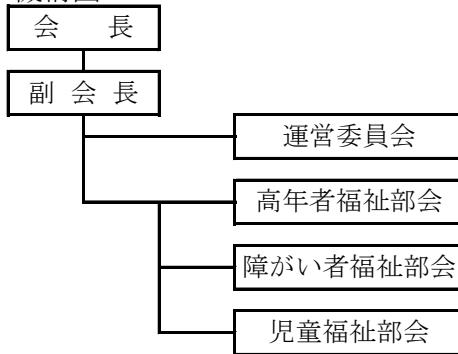

※ この他に、中学校区委員会(4)、小学校区委員会(8)を設置している。

(2) 生活保護

憲法第25条に規定する理念に基づき、国が生活に困窮するすべての国民に対し、その困窮の程度に応じ、必要な保護を行い、その最低限度の生活を保障するとともに、その自立を助長することを目的とする。

2 障がい者福祉施設

障がい者福祉センター

地域において就労の機会がない、身体等に障がいがある方等に対し、通所により社会適応訓練・創作的活動等の各種サービスを提供することによって、身体機能の維持を図る。また、種々の体験と仲間づくりを通して、障がいがある方等の自立と社会参加を促すことにより福祉の増進を図ることと、併せて家庭介護者の負担の軽減を図る。

(1) 施設の概要

施設名	みよし市障がい者福祉センター
所在地	みよし市三好町陣取山39番地5
対象者	みよし市在住の障がい者(児)
事業内容	地域活動支援センター事業 一日を通して障がい者(児)が通い、社会との交流を目的に、創作活動や生産活動、余暇活動の参加を目的とした事業
利用定員	15人/1日
利用日	平日 午前9時から午後4時まで
利用料	地域生活支援給付利用者負担額(昼食費、材料費等は別)
開館年月日	平成8年10月1日

(2) 利用状況

単位：人

年度 \ 月	4	5	6	7	8	9	10	11	12	1	2	3	合計
令和2年	65	50	70	78	77	80	70	57	52	48	52	86	785
3	96	77	83	86	91	92	94	85	77	63	60	76	980
4	71	71	74	72	79	71	71	65	66	54	61	76	831
5	70	73	75	69	69	66	73	65	63	49	53	64	789
6	67	62	64	69	67	81	90	84	88	78	74	85	909

3 高齢者福祉施設

(1) 福祉センター

市内に在住する高齢者が、健康で明るい生活を営むために、各種の相談に応ずるとともに、健康の管理と増進、教養の向上、レクリエーションのための便宜を図る。また、心配ごと相談所、ボランティアセンター等の総合的な社会福祉施設として、各種事業を推進する。

ア 施設の概要

施設名	みよし市立福祉センター
所在地	みよし市三好町陣取山39番地5
敷地面積	4,384.28㎡
延床面積	2,079.44㎡
構造	鉄筋コンクリート3階建
内容	1階 機能回復訓練室、浴室、相談室A、小多目的室、事務室 2階 ボランティア室、相談室B、会議室A、教養娯楽室 3階 大ホールA・B、多目的室、会議室B、倉庫
開館年月日	昭和55年3月20日
指定管理者	社会福祉法人 みよし市社会福祉協議会

イ 利用状況(令和6年度)

単位：人

区分	利用者数	利用者の内訳等
1 機能回復訓練室	0	
2 ボランティア室	6	ボランティア団体
3 相談室 B	135	心配ごと相談
4 会議室 A	645	いきいきクラブ、障がい者(児)ほか福祉団体
5 教養娯楽室(和室)	238	〃
6 会議室 B	307	〃
7 大ホール	2,667	〃
8 多目的室	44	地域介護予防教室利用者
計	4,042	

(2) 高齢者生きがいセンター「太陽の家」

市内に在住する高齢者に、生きいきと活動する場を提供することで、高齢者の社会参加を図り、地域住民との交流を推進する。また、就業機会の提供や教養の向上、レクリエーションに関する事業を行う。

ア 施設の概要

名 称	所 在 地	敷地面積	延床面積	構 造	開館年月日	備 考
太陽の家	みよし市三好町井ノ花100番地1	6,254.96㎡	1,860.32㎡	鉄骨造 平屋建	昭和63年4月1日	ガラス温室 547.20㎡ アクリル温室 768.20㎡
福谷 太陽の家	みよし市福谷町蔵屋敷1番地	2,843.42㎡	120.02㎡	鉄骨造 平屋建	平成7年7月1日	老人憩いの家 と併設
東山 太陽の家	みよし市三好町東山45番地1	766.20㎡	80.73㎡	鉄骨造 平屋建	平成7年7月1日	老人憩いの家 と併設

イ 受託事業の実績

一般家庭、事業所、公共団体からの請負事業

年 度	就 労 件 数	就 労 延 人 数	配 分 金 額
	件	人	円
令和2年	2,112	46,875	215,554,749
3	1,957	48,481	227,952,050
4	1,937	47,246	223,088,976
5	2,043	47,411	232,266,463
6	2,017	46,777	234,829,250

ウ 自主事業の実績

施設内での自動車部品の加工、木工作業、温室でのミニトマト・花きの栽培

年 度	就 労 件 数	就 労 延 人 数	配 分 金 額
	件	人	円
令和2年	5	5,559	15,015,355
3	5	5,309	15,898,884
4	5	5,254	15,174,578
5	5	4,780	14,600,530
6	5	4,787	13,564,891

(3) 老人憩いの家

市内に在住する高齢者に、教養の向上やレクリエーション、趣味活動等のための場を提供することで、高齢者の心身の健康の増進を図る。

名称	所在地	敷地面積	延床面積	構造	開館年月日	備考
新屋老人憩いの家	みよし市三好町池ノ原1番地21	2,846.53㎡	228.09㎡	鉄骨造 平屋建	昭和55年4月1日	
中部老人憩いの家	みよし市三好町宮ノ越30番地1	1,904.80㎡	468.21㎡	鉄筋コン クリート造 平屋建	昭和46年4月1日	
三好下老人憩いの家	みよし市園原二丁目1番地1	1,130.12㎡	335.60㎡	鉄骨造 平屋建	平成3年1月1日	
西一色老人憩いの家	みよし市西一色町 ノ林14番地	411.07㎡	149.84㎡	木造平屋建	昭和53年4月1日	
福田老人憩いの家	みよし市福田町東 屋敷91番地2	763.18㎡	421.61㎡	鉄骨造 平屋建	昭和48年4月1日	
明知上老人憩いの家	みよし市明知町東 谷30	1,504.76㎡	261.49㎡	鉄骨造 平屋建	平成13年7月1日	
明知下老人憩いの家	みよし市明知町下 屋敷16番地3	525.57㎡	299.81㎡	鉄筋コン クリート造 平屋建	昭和54年4月1日	
打越老人憩いの家	みよし市打越町前 田27番地1	393.00㎡	514.34㎡	鉄筋コン クリート造 2階建	昭和50年7月20日	
筋生老人憩いの家	みよし市筋生町小 金下3番地1	2,435.37㎡	336.82㎡	鉄骨造 2階建	昭和49年4月1日	
福谷老人憩いの家	みよし市福谷町蔵 屋敷1	2,843.42㎡	680.01㎡	鉄骨造 平屋建	平成7年7月1日	福谷太陽の家 併設作業棟 120.02㎡
黒笹老人憩いの家	みよし市黒笹一丁 目10番地4	1,090.00㎡	221.13㎡	鉄骨造 平屋建	昭和52年4月1日	
東山老人憩いの家	みよし市三好町東 山45番地1	766.20㎡	205.45㎡	鉄骨造 平屋建	昭和58年4月1日	東山太陽の家 併設作業室 80.73㎡

4 児童福祉

(1) 保育園の運営及び実施の状況

ア 保育内容

(ア) 子育て支援センター(設置数 4 箇所)

子育ての不安や心配など、若いお母さんの子育ての悩みの相談を受け、子育てについての情報提供と助言を行う。平成8年4月わかば保育園内に開設。平成11年6月にきたよし地区子育て支援センター(苧生保育園内)及びみなよし地区子育て支援センター(打越保育園内)、平成12年7月に三好丘地区子育て支援センター(みどり保育園内)、平成21年4月に黒笹地区子育て支援センター(黒笹保育園内)をそれぞれ開設。平成29年4月に拠点施設として子育て総合支援センターを開設するとともに、わかば保育園内のなかよし地区子育て支援センターを移転し、併設。令和6年4月より、地域子育て支援センター事業の再編に伴い、きたよし地区子育て支援センター(苧生保育園内)を閉鎖。

(イ) 3歳未満児保育

昭和33年度から乳児保育を実施し、平成6年度からは5園(苧生、打越、西部(平成13年4月1日「なかよし」に改名)、みどり、わかば)で実施。平成12年度から天王保育園で2歳児の受け入れを実施し、平成17年4月から城山保育園で3歳未満児保育を実施。また平成18年4月から、すみれ保育園で1、2歳児保育を実施。平成21年4月からは黒笹保育園で3歳未満児保育を実施し、天王保育園においても0歳児からの保育を実施。平成29年1月から、すみれ保育園での0歳児保育を実施。平成30年4月から、明知保育園での1、2歳児保育、小規模保育事業所キッズハウスみよしでの0～2歳児保育を実施。令和3年4月から、小規模保育事業所みよしの森ほいくえんでの0～2歳児保育を実施。

(ウ) 延長保育

昭和62年度から、午前7時30分から午後6時まで保育していた。平成12年11月から、わかば保育園で月曜日から金曜日は午後7時まで、土曜日は午後5時まで保育している。また平成17年4月からみどり保育園、平成21年4月から天王保育園及び黒笹保育園、平成27年4月から苧生保育園及び平成28年4月から城山保育園、平成29年4月からなかよし保育園及び打越保育園で午後7時までの延長保育。平成30年4月からすみれ保育園で午後7時まで、小規模保育事業所キッズハウスみよしで午後7時半まで延長保育を実施。平成31年4月から明知保育園及び令和3年4月から小規模保育事業所みよしの森ほいくえんで午後7時まで延長保育を実施。午後4時以降の保育時間の延長に伴う保護者負担金については、平成28年度より徴収(短時間認定者のみ)。

(エ) 障がい児保育

集団生活のできる障がい児を受け入れ、保育士を適切に配置し、また巡回療育指導等のきめ細かい障がい児保育を実施している。

(オ) 一時的保育(一時預かり)

保護者の就労形態や疾病等により、緊急かつ一時的に、保護者が保育することができない場合に、一時的に保育園で預かる。(平成9年4月から、わかば、苧生保育園にて実施。平成14年4月から打越保育園にて実施。平成21年4月から天王保育園、黒笹保育園にて実施。平成23年4月からなかよし保育園で実施。令和6年4月から、天王、打越、黒笹保育園での一時的保育事業を終了。)

(カ) 緊急24時間対応保育事業

平成12年11月から、入所児童を対象に緊急24時間対応保育の実施をしている。平成21年4月からは、わかば保育園にかわり天王保育園(保育時間午前7時30分から午後7時)で午後7時から午後10時、また、午後10時から翌朝7時30分までは緊急時に限り保育する。

(キ) 休日保育

平成12年11月より、入所児童を対象に日曜日、祝日にわかば保育園で午前8時30分から午後5時まで保育していた。平成21年4月からは、わかば保育園にかわり天王保育園での実施となり、令和4年4月からは、なかよし保育園で祝日の保育を開始し利用料を徴収する。

イ 保育施設(児童福祉法に基づき愛知県の認可を受けた保育園：10箇所、児童福祉法に基づきみよし市の認可を受けた小規模保育事業所：2箇所)

施設名	所在地	開所年月	構造	敷地面積	建物面積
菟生保育園	みよし市菟生町仲田48番地1	昭和33年4月(町立) 平成27年4月(私立)	鉄筋コンクリート造 2階建	4,910.89	1,564.63m ²
天王保育園	みよし市三好町天王51番地20	昭和42年10月(町立) 平成21年4月(私立)	鉄筋コンクリート造 2階建	3,229.92	1,142.00m ²
なかよし保育園	みよし市西一色町二ノ沢8番地2	昭和45年4月(町立) 令和4年4月(私立)	鉄筋コンクリート造 2階建	3,988.84	1,891.33m ²
みどり保育園	みよし市三好丘桜四丁目11番地1	昭和45年9月	鉄筋コンクリート造 2階建	3,780.17	1,470.78m ²
打越保育園	みよし市打越町畦違311番地	昭和48年4月	鉄筋コンクリート造 2階建	5,751.50	1,417.73m ²
城山保育園	みよし市福谷町市場61番地2	昭和49年4月	鉄骨造 平屋建	4,506.97	796.88m ²
明知保育園	みよし市明知町細口浦41	昭和50年4月	鉄筋コンクリート造 2階建	4,999.92	1,349.15m ²
すみれ保育園	みよし市三好町八和田108	昭和52年4月	鉄筋コンクリート造 2階建	2,205.00	795.97m ²
わかば保育園	みよし市三好町大坪54	昭和54年4月	鉄筋コンクリート造 2階建	2,714.87	923.11m ²
黒笹保育園	みよし市福谷町西大山1番地31	平成21年4月(町立) 平成26年4月(私立)	鉄筋コンクリート造 2階建	6,816.76	1,253.31m ²
キッズハウスみよし(小規模保育事業所)	みよし市三好丘一丁目11番地5	平成30年4月	鉄骨造 平屋建	518.99	325.60m ² (うち事業所の専有延床面積 198.5m ²)
みよしの森ほいくえん(小規模保育事業所)	みよし市打越町新池浦110番地4	令和3年4月	鉄骨造 2階建	333.69	170.15m ² (うち事業所の専有延床面積 100.30m ²)

ウ 令和7年度保育料及び給食費

(ア) 0歳児から2歳児

表1

単位：円

階層	定 義	標準時間	短時間
第1	A 生活保護世帯	0	0
第2	B 住民税非課税世帯	0	0
第3	C 市民税所得割額 77,101円未満	0	0
第4	D01 市民税所得割額 97,000円未満	15,000	13,000
第5	D02 市民税所得割額 169,000円未満	22,000	20,000
第6	D03 市民税所得割額 301,000円未満	31,000	29,000
第7	D04 市民税所得割額 301,000円以上	40,000	38,000

※給食費は保育料に含まれる

多子世帯の保育料

子ども	金 額
第1子	表1の額
第2子以降	0円

※多子の計算においては年齢の制限なし

(保護者が養育し、又は監護し、生計を一にしている子に限る)

(イ) 3歳以上児

単位：円

	対象者	金額
給食費	全世帯	0

エ 一時的保育利用料

年 齢 区 分	金 額
利 用 料 (日 額)	3歳未満児 2,000円
	3歳以上児 790円

時 間	延長利用料(1回)
午後4時から1時間未満	100円
午後5時から1時間未満	100円
午後6時から1時間未満	100円

※この表における「3歳未満児」及び「3歳以上児」とは、当該年度の4月1日の年齢を適用する。

オ 延長保育利用料

利 用 区 分	単 位	延 長 保 育 料	
		標 準 時 間	短 時 間
午後4時から1時間未満	1回につき	-	100円
午後5時から1時間未満	1回につき	-	100円
午後6時から1時間未満	1回につき	-	100円
午後7時から1時間未満	1回につき	240円	240円
午後8時から1時間未満	1回につき	100円	100円
午後9時から1時間未満	1回につき	100円	100円
午後10時から翌日の午前7時30分	1回につき	2,200円	2,200円

※午後4時から午後7時までにおいて引き続き保育を実施する児童の属する世帯が「みよし市特定教育・保育施設及び特定地域型保育事業の保育料等に関する条例施行規則」の第1階層または第2階層の世帯に属する場合は延長保育利用料を加算しない。

(2) 放課後児童健全育成事業

放課後児童クラブ

下校後、保護者のいない家庭の1～6年生の児童の健全育成を行う。平成11年5月から公立3箇所、民間1箇所において児童の受け入れを開始。平成20年4月から明越児童クラブを南部小学校へ移設して南部児童クラブとし、三好丘児童クラブを三好丘児童クラブ第1教室と第2教室に分割、みどり児童クラブは平成19年度に増築して定員を増やした。平成25年4月から三好丘児童クラブを1教室に統合し、北部児童クラブを北部児童クラブ第1教室と第2教室に分割。平成26年度からみどり児童クラブを緑丘小学校へ移設して緑丘児童クラブとした。平成30年度から北部、天王、三好丘、緑丘児童クラブを、令和元年度から中部、南部、三吉、黒笹児童クラブの運営を民営化し、2教室化。この結果、令和元年度から公立8箇所(16教室)、民間3箇所(3教室)で実施している。令和3年度から待機児童対策としてタクシー移送事業を実施している。

(3) 児童の健全育成事業

「みよし市子ども会育成連絡協議会」への支援

単位子ども会の活動・交流を助長し、子ども会活動の活性化を目的とする「みよし市子ども会育成連絡協議会」の事業(子ども会まつり等)を支援することにより、児童の健全育成を図る。

(4) 児童館

ア 施設の概要(設置数 13館)

区分 名称	所在地	構造	延床面積	開館 年月日
新屋児童館	三好町池ノ原1番地21	鉄筋コンクリート造 2階建	373.03㎡	S46.9.1
三好上児童館	三好町上103番地	鉄筋コンクリート造 2階建	584.27㎡	S51.4.1
蜂ヶ池児童館	三好町蜂ヶ池29番地12	鉄骨造平屋建	240.80㎡	S62.1.1
三好下児童館	三好町八和田50番地2	鉄骨造平屋建	245.97㎡	S48.12.1
西一色児童館	西一色町池ノ内17番地	鉄筋コンクリート造 2階建	305.19㎡	S45.4.1
福田児童館	福田町東屋敷84番地	鉄筋コンクリート造 2階建	605.22㎡	S43.4.1
明知上児童館	明知町東谷10番地	鉄筋コンクリート造 2階建	338.04㎡	S44.4.1
明知下児童館	明知町下屋敷17番地	鉄骨造平屋建	283.26㎡	S47.8.1
打越児童館	打越町前田27番地1	鉄骨造平屋建	243.00㎡	S48.4.1
筋生児童館	筋生町小金下2番地1	鉄骨造平屋建	221.50㎡	S53.4.1
福谷児童館	福谷町仲田21番地3	鉄骨造平屋建	211.32㎡	S55.4.1
東山児童館	三好町弥栄31番地3	鉄骨造平屋建	245.43㎡	S50.4.1
高嶺児童館	打越町新池浦63番地1	鉄骨造平屋建	245.43㎡	S51.4.1

(5) 児童遊園(設置数 10箇所)

施設名称	区分	所在地	面積	設置年月日
三好上児童遊園		三好町上74番地1	341㎡	S42.4.1
三好下児童遊園		三好町赤羽根30番地	491㎡	S55.12.1
三好原児童遊園		三好町原42番地	1,017㎡	S47.4.1
西一色児童遊園		西一色町池ノ内18番地	1,414㎡	S46.4.1
明知下児童遊園		明知町下屋敷14番地1	878㎡	S45.4.1
打越児童遊園		打越町北屋敷23番地	442㎡	S42.4.1
藤塚児童遊園		筋生町藤塚6番地182	640㎡	S57.4.1
小宮児童遊園		福谷町小宮3番地	664㎡	S58.4.1
黒笹児童遊園		黒笹町唐沢141番地	890㎡	S48.6.15
福谷児童遊園		福谷町社口67番地	1,728㎡	H3.4.1

(6) 児童手当

ア 目的

児童を養育している人に手当を支給することにより、家庭等における生活の安定に寄与するとともに、次代の社会を担う児童の健やかな成長に資する。

イ 対象者

高等学校修了前の児童(18歳に達する日以後の最初の3月31日までの間にある児童)を養育している人

ウ 支給額(児童1人当たり月額)

15,000円(3歳未満)

10,000円(3歳から高校生年代/第1・2子)

30,000円(第3子以降)

(7) 母子・父子福祉

ア 母子・父子自立支援プログラム策定事業

母子家庭の母(父子家庭の父)等が仕事に就くことで、経済的自立と生活の向上が図られるよう、一人一人に合わせたプログラムを立ててハローワークや愛知県の関係部署と連携を取りながら就職支援をする。

イ 母子・父子家庭自立支援給付金事業

母子家庭の母(父子家庭の父)等が就職に役立つ技能や資格取得のため各種講習を受講したり、各種学校等の養成機関で修業する母子家庭の母等の自立を支援する。

(ア) 自立支援教育訓練給付金

20万円を上限とし、受講料の60%を助成する。

(イ) 高等職業訓練促進給付金

資格取得のため6か月以上養成機関で修業する場合に生活費の負担軽減のため、非課税世帯に月額上限100,000円(課税世帯は月額上限70,500円)を修業期間の全期間(上限48月)支給する。(修学期間の最後の12か月は、非課税世帯は月額上限140,000円課税世帯は月額上限110,500円に増額)養成課程の修了後に、修了支援給付金を支給する。

ウ 母子・父子・寡婦福祉資金償還援助金支給事業

母子・父子・寡婦福祉資金の貸付を受けている人を対象にして、償還金のうち利子部分に対して援助を行う。

エ 児童福祉に関する手当(所得が一定以上の場合には支給されない)

令和7年4月1日現在

区分 名称	手 当 の 額	支給月
児 童 扶養手当	月額 児童1人の場合46,690円から11,010円までの間で 10円刻みの額(改定される場合あり) 児童2人目以降1人につき11,030円～5,520円加算	1、3、5、 7、9、11
県 遺児手当	月額(児童1人につき) 支給開始1～3年目 4,350円 4～5年目 2,175円 6年目以降 支給終了	1、3、5、 7、9、11
市 遺児手当	月額(児童1人につき) 2,500円	1、3、5、 7、9、11
特別児童 扶養手当	重度の心身障がい児(療育A判定、身体1～2級) 月額 56,800円 中度の心身障がい児(療育B判定、身体3級又は4級の一部) 月額 37,830円	4、8、11

5 医療

(1) 後期高齢者医療

ア 特別会計

(ア) 歳入

単位：円

年度 款	令和6年度実績	令和7年度当初予算
後期高齢者医療保険料	818,409,700	858,702,000
繰入金	127,477,000	140,789,000
繰越金	789,340	1,000
諸収入	2,043,526	923,000
歳入合計	948,719,566	1,000,415,000

(イ) 歳出

単位：円

年度 款	令和6年度実績	令和7年度当初予算
総務費	8,084,238	10,576,000
広域連合納付金	937,493,353	988,418,000
諸支出金	1,925,700	921,000
予備費	0	500,000
歳出合計	947,503,291	1,000,415,000

※ 令和7年度予算は当初予算。

(2) 福祉医療

ア 対象者（令和6年度）

単位：人

事業名	受給資格	受給者数
子ども医療費支給事業 (中学校卒業まで)	0歳から15歳到達年度末までの子ども	8,763
子ども医療費支給事業 (高校生世代)	中学校卒業以降で18歳到達年度末までの子ども	1,841
学生医療費支給事業	18歳到達年度末後から24歳到達年度末までの市内在住の大学生等又は進学目的で転出した大学生等を税法上扶養している市内在住者（大学生等の入院費のみ）	-
障がい者医療費支給事業	身体障がい者手帳1～3級（腎臓機能障がいは4級以上、進行性筋萎縮症は4～6級以上）所持者 知能指数（IQ）が50以下の人（療育手帳A又はB判定の人） 自閉症状群と診断された者	786
精神障がい者医療費支給事業 (全疾病)	精神障がい者保健福祉手帳1・2級所持者	338
精神障がい者医療費支給事業	精神保健及び精神障がい者福祉に関する法律第5条に規定する精神障がい者と診断された者（精神障がい者保健福祉手帳1・2級所持者を除く）	738

事業名	受給資格	受給者数
ひとり親家庭等医療費支給事業	ひとり親家庭のうち、18歳以下の児童のいる家庭の父母及び児童父母のいない18歳以下の児童 父又は母が重度の障がいを持つ家庭で、18歳以下の児童のいる家庭の父母及び児童 ※所得制限あり ※「18歳以下の児童」とは18歳到達年度末までの人	655
後期高齢者福祉医療費支給事業	後期高齢者医療制度の被保険者で、次に該当する人 障がい者医療受給資格者 精神障がい者医療受給資格者 ひとり親家庭等医療受給資格者 ひとり暮らしで市町村民税非課税の人 3か月以上寝たきりや認知症の人(市町村民税非課税世帯・要介護4以上) 精神保健及び精神障がい者福祉に関する法律による措置入院の人 結核予防法による入院勧告措置の人 戦傷病者手帳所持者(所得制限あり)	830

イ 状況

単位：円

区分	医療費	
	令和6年度実績	令和7年度当初予算
子ども医療	416,496,897	452,821,030
学生医療	1,284,324	1,800,000
障がい者医療 精神障がい者医療(全疾病) 精神障がい者医療(精神のみ)	201,272,032	198,214,458
ひとり親家庭等医療	34,808,090	34,917,518
後期高齢者福祉医療	104,970,629	105,062,272

※ 令和7年度予算は当初予算。

6 健康対策

(1) 母子保健事業

ア 保健指導事業

区分 年度	母子健康 手帳交付※1 人	パパママ教室 ※3 人	すくすく教室 ※3 人	のびのび教室 ※2,3 組	むし歯 予防教室※3 人
令和2年	508	63	43	155	52
3	514	167	92	273	63
4	486	222	98	445	93
5	444	224	108	535	100
6	476	210	93	498	117

※1 双胎・再交付件数を含めない。

※2 参加延べ組数。

※3 新型コロナウイルス感染拡大防止のため、各期間は中止。

令和2年4月～10月（パパママ教室）

令和2年4月～9月、令和3年8月～9月、令和4年2月～3月（のびのび教室）

令和3年9月（むし歯予防教室）

イ 健診事業

区分 年度	3・4か月児 健診 人	1歳6か月児 健診※1 人	3歳児健診 ※2 人	乳幼児健診 ※3 人	乳幼児 歯科健診※4 人
令和2年	551	561	663	196	63
3	490	513	550	291	68
4	519	506	545	270	88
5	462	535	515	322	65
6	406	507	534	351	75

新型コロナウイルス感染拡大防止のため、各期間は中止。

※1 令和2年4月9日～6月 ※2 令和2年4月2日～6月

※3 令和2年4月～6月 ※4 令和2年4月～9月、令和3年9月

(2) 予防接種事業

ア 定期予防接種

(ア) 目的

予防接種法に基づき、伝染の恐れがある疾病の発生及びまん延を予防するため予防接種を行い、公衆衛生の向上及び増進に寄与する。

(イ) 種類

BCG、3種混合、2種混合、ポリオ、4種混合、5種混合、麻しん風しん混合、麻しん、風しん(第5期含む※1)、日本脳炎、子宮頸がん予防ワクチン、ヒブ、小児用肺炎球菌、水痘、B型肝炎、ロタウイルス、インフルエンザ、高齢者用肺炎球菌、新型コロナワクチン

※風しん第5期は、令和元年度から令和6年度までの6年間、定期予防接種となった。

イ 任意予防接種費用助成事業

(ア) 目的

予防接種法に基づく定期予防接種以外にワクチンで防ぐことのできる疾病を対象に、任意の予防接種費用の一部を助成し、感染症の発生及びまん延を防ぐ。

(イ) 種類

おたふくかぜ、帯状疱疹（生ワクチン、不活化ワクチン）

ウ 風しん対策事業

(ア) 目的

先天性風しん症候群の発生及び感染症のまん延を防ぎ、次世代の将来への影響のリスクを軽減し、公衆衛生の向上及び増進に寄与する。

(イ) 内容

風しん抗体検査、ワクチン接種(麻しん風しん混合、風しん)

エ 麻しん対策事業

(ア) 目的

麻しんの地域流行の事例を鑑み、感染力が非常に強い麻しんの罹患を防ぎ、感染症のまん延を防ぎ、地域全体の免疫力を向上させる。

(イ) 内容

麻しん抗体検査、ワクチン接種(麻しん風しん混合、麻しん)

(3) 成人・老人保健事業

ア 保健事業

令和6年度

区 分	実 施 人 員
健 康 教 育	1,648人
健 康 相 談	93人

イ がん検診・健康診査

(ア) 胃がん

健康増進法第19条の2に基づき、胃がんの早期発見・早期治療を図り、それに併せて胃がんについて知識の普及に努め、個人の予防行動を確立することを目的とする。

(イ) 子宮頸がん

健康増進法第19条の2に基づき、早期発見・治療の推進及びがんについての知識を深め、自身の健康を見直す機会とすることを目的とする。

(ウ) 肺がん

健康増進法第19条の2に基づき、肺がんの早期発見・早期治療を図り、それに併せて肺がんについての知識の普及に努め、禁煙への動機付けを目的とする。

(エ) 乳がん

健康増進法第19条の2に基づき、早期発見・治療の推進及びがんについての知識を深め、自身の健康を見直す機会とすることを目的とする。

(オ) 大腸がん

健康増進法第19条の2に基づき、大腸がんを早期発見・早期治療する。それに併せて大腸がんについて知識を普及し、予防を図ることを目的とする。

(カ) 前立腺がん

早期発見・早期治療を図り、それに併せて前立腺がんについて知識の普及に努め、個人の予防行動を確立することを目的とする。

ウ 健康診査指導区分別人数

令和6年度

区 分	39歳以下の健診	胸部レントゲン検査
受診者数	45人	1,639人
要観察	-	要精密検査 (要精検者数) 179人
要医療	-	

※ 胸部レントゲン検査の対象は40歳以上。

(4) 献血事業

ア 献血実績の推移

区 分	令和 2 年度	令和 3 年度	令和 4 年度	令和 5 年度	令和 6 年度
献 血 目 標	832件	914件	1,399件	2,184件	2,184件
献 血 実 績	2,662件	3,012件	2,250件	2,532件	2,039件
献 血 達 成 率	320.0%	329.5%	160.8%	115.9%	93.4%

イ 採血内訳

区 分	令和 2 年度	令和 3 年度	令和 4 年度	令和 5 年度	令和 6 年度
200cc	28件	39件	40件	27件	24件
400cc	1,063件	2,973件	2,210件	2,505件	2,015件
計	1,091件	3,012件	2,250件	2,532件	2,039件

(5) 保健センター

妊婦・乳幼児から老人まで、生涯を通じた健康づくりの拠点として保健サービスを実施している施設。健康の保持、増進、疾病予防のために各種健診、健康相談、健康教育、予防接種等住民に身近なサービスを実施している。

ア 施設概要

施 設 名	みよし市保健センター
場 所	みよし市三好町陣取山54番地
敷 地 面 積	2,787.94㎡
延 面 積	1,329.19㎡
構 造 等	鉄筋コンクリート造 2階建 1階 <待合ホール> 妊産婦、乳幼児、成人等健診の受付、待合場所として利用。 <集団指導コーナー兼プレイコーナー> 各種健診、健康教育等の集団指導を行っている。 <予診室・計測室・診察室> 各種健診の予診、計測、診察を実施。 <歯科予防指導室> 各種歯科健診、むし歯予防教室での歯みがき指導やフッ化物歯面塗布を実施。 2階 <栄養実習室> 生活習慣病予防のための食事指導や離乳食指導などを実施。 <栄養指導室> 健康づくり教室、食生活健康推進員養成教室など健康維持・疾病予防のための指導を実施。 <運動指導室> 生活習慣病予防教室やパパママ教室、発達支援教室などの子育て支援事業を行っている。

7 国民健康保険

(1) 歳入

単位：円

科 目		令 和 6 年 度	令 和 7 年 度
		決 算 額	当 初 予 算 額
国 民 健 康 保 險 税	一 般 被 保 険 者 医 療 分	711,610,134	676,666,000
	一 般 被 保 険 者 後 期 支 援 分	230,351,647	215,769,000
	一 般 被 保 険 者 介 護 分	78,561,300	73,648,000
	退 職 被 保 険 者 等 医 療 分	0	1,000
	退 職 被 保 険 者 等 後 期 支 援 分	0	1,000
	退 職 被 保 険 者 等 介 護 分	0	1,000
	計	1,020,523,081	966,086,000
県 支 出 金	保 険 給 付 費 交 付 金 (普 通 交 付 金)	2,612,634,674	2,756,624,000
	特 別 交 付 金 (保 険 者 努 力 支 援 分)	10,090,000	11,616,000
	特 別 交 付 金 (特 別 調 整 交 付 金 分)	8,562,000	1,210,000
	特 別 交 付 金 (県 繰 入 金)	26,053,000	4,000
	特 別 交 付 金 (特 定 健 康 診 査 等 負 担 金)	8,450,000	7,642,000
	財 政 安 定 化 基 金 交 付 金	0	1,000
	計	2,665,789,674	2,777,097,000
	財 産 収 入	546,259	114,000
	繰 入 金	696,377,000	537,197,000
	繰 越 金	115,514,127	10,000,000
	諸 収 入	13,591,065	9,205,000
	国 庫 支 出 金	14,562,000	0
	合 計	4,526,903,206	4,299,699,000

※ 令和7年度予算額は当初予算額。

(2) 歳出

単位：円

科 目		年 度		
		令 和 6 年 度	令 和 7 年 度	
		決 算 額	当 初 予 算 額	
総 務 費		81,403,743	102,239,000	
保 險 給 付 費	一 般 被 保 険 者 分	療 養 給 付 費	2,268,330,469	2,378,611,000
		療 養 費	15,587,174	15,903,000
		計	2,283,917,643	2,394,514,000
		高 額 療 養 費	320,899,377	353,304,000
		高 額 介 護 合 算 療 養 費	134,799	430,000
		移 送 費	0	1,000
		出 産 育 児 一 時 金	8,970,360	12,000,000
		葬 祭 費	1,300,000	2,750,000
		傷 病 手 当 金	0	10,000
	小 計	2,615,222,179	2,763,009,000	
	退 職 被 保 険 者 等 分	療 養 給 付 費 ・ 療 養 費	0	0
		高 額 療 養 費	0	0
		高 額 介 護 合 算 療 養 費	0	0
移 送 費		0	0	
小 計	0	0		
審 査 支 払 手 数 料		6,750,018	8,375,000	
中 計		2,621,972,197	2,771,384,000	
事 業 費 納 付 金	医 療 給 付 費 分	1,052,772,419	953,278,000	
	後 期 高 齢 者 支 援 金 等 分	337,116,529	310,917,000	
	介 護 納 付 金 分	109,252,547	104,143,000	
	小 計	1,499,141,495	1,368,338,000	
そ の 他	保 健 事 業 費	39,684,218	48,622,000	
	積 立 金	102,705,386	114,000	
	諸 支 出 金	5,750,700	4,002,000	
	予 備 費	0	5,000,000	
合 計		4,350,657,739	4,299,699,000	

※ 令和7年度予算額は当初予算額。

(3) 被保険者の状況

令和7年4月1日現在

区 分	世 帯 数	対 象 者 数
市 総 数	26,197世帯	61,345人
国 保 加 入 者	4,985世帯	7,534人
加 入 割 合	19.0%	12.3%

(4) 国民健康保険税の賦課割合および税率(令和7年度本算定現在)

ア 医療分

区 分		税 率
応 能 割	所得割率	6.82%
応 益 割	均等割額	28,600円
	平等割額	20,700円

イ 後期支援分

区 分		税 率
応 能 割	所得割率	2.16%
応 益 割	均等割額	9,900円
	平等割額	6,100円

ウ 介護分

区 分		税 率
応 能 割	所得割率	1.93%
応 益 割	均等割額	10,700円
	平等割額	5,400円

(5) 国保運営協議会

- ア 被保険者代表 4人
 イ 公益代表 4人
 ウ 医師及び薬剤師代表 4人
 エ 被用者保険被保険者代表 1人

(6) 相対的必要給付

- ア 出産育児一時金 1件当たり 500,000円
 イ 葬祭費 50,000円

※ 出産育児一時金1件当たり金額は、産科医療補償制度に加入していない分娩機関での出産の場合は令和5年4月より488,000円。

(7) 課税限度額

単位：円

	令和5年度	令和6年度	令和7年度
医 療 分	650,000	650,000	660,000
後 期 高 齢 分	220,000	240,000	260,000
介 護 分	170,000	170,000	170,000
合 計	1,040,000	1,060,000	1,090,000

(8) 保険税収納率(現年度分)

令和2年度	令和3年度	令和4年度	令和5年度	令和6年度
94.89%	95.84%	95.82%	95.51%	95.96%

(9) 出産育児一時金・葬祭費の内訳

単位：円、件

年度	出 産 育 児 一 時 金			葬 祭 費		
	件数	支 給 額	月平均件数	件数	支給額	月平均件数
令和2年	21	8,639,667	1.8	43	2,150,000	3.6
3	31	12,417,674	2.6	50	2,500,000	4.2
4	21	8,388,000	1.8	44	2,200,000	3.7
5	13	6,260,000	1.1	52	2,600,000	4.0
6	18	8,976,000	1.5	26	1,300,000	2.2

(10) 保険税賦課状況(令和6年度現年分)

区 分	医 療 分	後 期 支 援 分	介 護 分
	一般	一般	一般
所得割額(千円)	675,078	213,806	64,690
均等割額(千円)	265,294	91,832	31,886
平等割額(千円)	124,800	36,777	13,883
算定額(千円)	1,065,172	342,416	110,459
軽減額(千円)	81,120	26,730	10,129
限度超過額(千円)	118,503	34,022	7,324
年度中増減額等(千円)	△ 554,351	△ 171,699	△ 49,874
調定額(千円)	710,444	231,469	78,038
収納額(千円)	682,023	222,201	74,558
未収額(千円)	28,421	9,268	3,481
収納率(%)	96.00%	96.00%	95.54%
1人当り収納額(円)	134,098	43,689	14,659

※ 「未収額」には、不納欠損額も含む。

8 戸籍住民基本台帳事務

(1) 人口・本籍数等の状況

令和7年4月1日現在

人 口 ・ 世 帯				戸 籍	
世 帯 数	人 口	男	女	本 籍 数	本 籍 人 口 数
26,197 (2,044)	61,345 (2,957)	31,437 (1,559)	29,908 (1,398)	18,782	50,004

※ ()内は外国人住民

(2) 届出処理、証明発行の取扱件数(令和6年度)

ア 戸籍届出処理件数

単位：件

区 分	出 生	婚 姻	離 婚	死 亡	入 籍	転 籍	そ の 他	合 計
本 籍	223	180	77	302	69	218	123	1,192
非 本 籍	198	66	23	126	8	5	25	451
他市町村からの送付	142	339	39	64	30	130	62	806
合 計	563	585	139	492	107	353	210	2,449

※ その他(養子縁組、養子離縁、不受理届出、認知等)

イ 住民基本台帳処理件数

単位：件

区分	転 入	転 出	転 居	出 生	死 亡	そ の 他	合 計
令和5年	3,360	3,301	1,176	464	464	6,162	14,927
令和6年	2,466	2,699	947	410	429	7,875	14,826

※ その他(職権修正、世帯主変更、転出取消等)

ウ 印鑑登録の処理件数

単位：件

区分	印 鑑 登 録	登 録 廃 止
令和5年	2,318	2,096
令和6年	2,322	2,084

エ 証明関係の取扱件数

単位：件

区 分	本 庁		サンネット		合 計
	一 般	無 料	一 般	無 料	
住 民 票 の 写 し	23,459	1,863	3,103	0	28,425
住 民 票 記 載 事 項 証 明 書	663	24	140	4	831
住 民 票 の 閲 覧	413	260	0	0	673
印 鑑 登 録 証 明 書	13,988	11	3,366	0	17,365
戸 籍 事 項 証 明 書 (全 部 ・ 個 人)	7,005	1,188	1,388	0	9,581
除 籍 事 項 証 明 書 (全 部 ・ 個 人)	972	461	280	0	1,713
除 改 製 原 戸 籍 謄 抄 本	2,314	1,340	42	0	3,696
戸 籍 の 附 票 の 写 し	987	1,101	57	0	2,145
身 分 証 明 書	337	0	53	0	390
税 関 係 証 明 等	12,091	1,066	1,373	111	14,641
そ の 他 の 証 明 等	1,464	241	105	84	1,894
合 計	63,693	7,555	9,907	199	81,354

9 国民年金

適用状況

単位：人

年 度	被 保 険 者 数				免 除 者 数			付 加 年 金 加 入 者 数		
	第1号被保険者数		第3号被 保険者数	合 計	法 免	申 免 ・ 猶 予 等	合 計	強 制	任 意	合 計
	強 制	任 意								
令和2	5,942	67	6,512	12,521	303	1,811	2,114	1	309	310
3	5,897	70	6,287	12,254	314	1,836	2,150	2	345	347
4	5,770	86	5,987	11,843	326	1,631	1,957	1	377	378
5	5,684	103	5,715	11,502	361	1,583	1,944	2	360	362
6	5,545	105	5,310	10,960	374	1,564	1,938	1	362	363

第7 環境・経済

1 ごみ処理事業

一般廃棄物の処理については、適正かつ衛生的な処理に努め、最終処分場（埋立）への負担を軽減し、延命化を図るため、資源ごみの回収や生ごみの堆肥化容器及び機械式生ごみ処理機の購入に対する補助金制度を設けるなど、様々な形でごみの減量化に取り組んでいる。

(1) ごみ処理

ア 処理施設

名 称	所 在 地	関 連 市 町
尾三衛生組合 「東郷美化センター」	東郷町大字諸輪字百々51番地23 電話：0561-38-2226	日進市・みよし市 ・東郷町
みよし市不燃物埋立処分場	みよし市福谷町大坂1番地	みよし市
グリーン・クリーンふじの丘	豊田市藤岡飯野町大川ヶ原1161番地89 電話：0565-75-2101	みよし市・豊田市

イ 計画収集

種 類	回収頻度	備 考
燃やすごみ	週2回	指定したごみ袋で指定した場所に出す
プラスチック資源	週1回	
金属類	月2回	
陶磁器・ガラス	月1回	
粗大ごみ	週1回	「粗大ごみ受付センター」へ申し込む ※1個につき500円の粗大ごみ処理券を貼付
再利用資源収集	月1回	各地区の指定した場所に出す

(2) 手数料

令和7年4月1日現在

種 類	取 扱 区 分	単 位	料 金	
ご み	自己搬入で処分するもの	10kgにつき	尾三衛生組合 ※	200円
			グリーン・クリーンふじの丘	200円
コンクリートがら	自己搬入で処分するもの	みよし市不燃物埋立処分場	10kgにつき	200円

※ 最低料金400円（20kgまで）

2 リサイクル推進事業

(1) リサイクルステーションみよし

ごみの中でも貴重な資源となるものを回収するため、市内3か所に「リサイクルステーションみよし」を開設し、資源回収を行っている。

名称	開設場所	開設年
メグリア三好店駐車場	みよし市ひばりヶ丘二丁目1番地5	平成12年
グリーンステーション三好西側駐車場	みよし市三好町上ヶ池1番地22	平成15年
三好公園第4駐車場北	みよし市三好町井ノ花16番地1	令和2年

(2) 回収場所・回収品 (24種類)

リサイクルステーションみよし	新聞、雑誌・雑紙、紙パック、段ボール、古着類、びん、アルミ缶、スチール缶、白色トレイ、プラスチック資源、食用油、割り箸、使い捨てライター、スプレー缶、陶磁器、水銀入り体温計、CD・DVD及びケース、自動車・オートバイ用バッテリー、使用済み家庭用小型家電、インクカートリッジ、小型充電式電池
リサイクルステーションみよし、市役所、行政区公民館、児童館、集会所等	乾電池 ペットボトル(一部公民館除く)
リサイクルステーションみよし、行政区公民館、児童館、集会所等	蛍光灯・蛍光管

(3) 生ごみの減量化

家庭ごみの減量を目的に、生ごみ堆肥化容器及び機械式生ごみ処理機の購入費補助を行っている。

種 類	補助内容	令和6年度 補助実績
生ごみ堆肥化容器	購入費の2分の1(上限2,000円で100円未満切り捨て)	7基
機械式生ごみ処理機	購入費の2分の1(上限30,000円で100円未満切り捨て)	38基

3 環境美化推進事業

環境美化の日を年1回、11月に定め、全市をあげて一斉清掃の実践活動(ごみゼロ活動)を展開するとともに、地区環境美化推進協議会で各地区の実情に合わせた環境美化事業を展開することとしている。

また、空き地の管理及び環境保全のため雑草等の除去を依頼し、周辺の環境保全に努めていただくよう通知を行っている。令和6年度の通知件数は72件。

4 し尿処理事業

市全域を対象に、し尿(汲取り式トイレ)は民間委託により、また一般家庭及び事業所の浄化槽汚泥(浄化槽トイレ)は、許可業者により収集され、「清掃センター砂川衛生プラント」で適正な処理をしている。

(1) し尿処理

ア 処理施設

名 称	「清掃センター 砂川衛生プラント」
所 在 地	みよし市三好丘旭四丁目19番地15 電話：0561-36-4400
関連市町	みよし市、豊田市

イ 計画収集

令和7年4月1日現在

種 類	回収頻度	処理世帯数	処理人数
し尿収集	月1回	56 世帯	89人

(2) 処理手数料

令和7年4月1日現在

取 扱 区 分	単 位	手 数 料
定 額 制	人 頭 割	1人1か月につき 300円
	世 帯 割	1世帯1か月につき 270円
	臨時汲取り	1回につき 1,000円
従 量 制	36リットルにつき	330円

5 墓地、火葬に関すること

墓地及び火葬場の管理については、公衆衛生の確保と共に、基本的な住民サービスとして必要な墓地の整備と火葬場の確保を行っている。

(1) 市営霊園

「やすらぎ霊園」(所在地：みよし市三好丘旭四丁目19番地21)

区 分	年 度				
	令和2年度	令和3年度	令和4年度	令和5年度	令和6年度
整 備 済 区 画 数	846	846	846	846	846
使 用 中 区 画 数	356	360	368	376	376

(2) 火葬場事務事業委託

豊田市「古瀬間聖苑」(所在地：豊田市古瀬間町小田820番地)

区 分	年 度				
	令和2年度	令和3年度	令和4年度	令和5年度	令和6年度
火葬場利用件数(件)	384	411	403	446	423
委 託 料 (千 円)	19,182	18,593	22,191	21,669	19,797

6 犬・猫に関すること

(1) 犬の登録事務

狂犬病予防法により、犬の登録等の事務を行っている。

- ア 犬の生涯一度の登録と鑑札の交付
- イ 年1回の狂犬病予防注射済の登録と注射済票の交付
- ウ 犬の登録鑑札と注射済票の再交付
- エ 犬の登録事項変更届の受理
- オ 犬の死亡届の受理

(2) 犬の登録等に係る手数料

名 称	単 位	手 数 料
犬の登録	1頭につき	3,000円
狂犬病予防注射済票交付	1件につき	550円
犬の鑑札の再交付	1件につき	1,600円
狂犬病予防注射済票再交付	1件につき	340円

(3) 地域ねこ避妊等手術費補助

不必要な繁殖や周辺住民への迷惑の未然防止を目的に、避妊または去勢手術費の補助を行っている。

補助金額及び補助実績

令和6年度

種 類	手 術 名	補 助 限 度 額	補 助 実 績
地域ねこ	避 妊	手術費全額	37件
	去 勢	手術費全額	30件

(4) 愛知県動物愛護センター

名称	愛知県動物愛護センター
所在地	豊田市穂積町新屋73番地3 電話：0565-58-2323
業務内容	飼育できなくなった犬・猫の引き取り(有料)、 野犬の捕獲、飼育の指導、犬猫の譲渡(有料)

7 公害

生活に関する価値観の多様化により、物質的な豊かさだけでなく、精神的なものを含めた生活の豊かさ、快適さを求めるようになってきた。そのため、自然環境の保全を含めた「住みよい快適環境」を築いていくことが必要である。

(1) 公害防止協定締結事業所及び協定内容 令和7年3月31日現在(過去の履歴含む)

No.	事業所名	締結年月日	協定内容						
			大気	水質	臭気	騒音	振動	廃棄物	緑化
	トヨタ自動車(株)明知工場	S46. 6. 29	No.58協定値見直しによる再締結						
	トヨタ自動車(株)下山工場	S49. 2. 18	No.57協定値見直しによる再締結						
	トヨタ自動車(株)三好工場	S51. 2. 5	No.56協定値見直しによる再締結						
1	尾三衛生組合	S51. 2. 7	○		○				
2	三好生コン(株)	S52. 2. 14		○			○	○	○
	中央発條(株)	S53. 3. 15	No.41協定値見直しによる再締結						
3	(株)ナニワ	S54. 11. 20	○	○	○	○	○	○	○
4	中部電力(株)三好変電所	S54. 11. 20				○	○		○
	トヨタカローラ愛豊(株)	S54. 11. 27	No.36愛知トヨタ自動車(株)に継承						
5	東海三谷生コン(株)	S56. 3. 5		○		○	○	○	○
6	旭化成ファーマ(株)名古屋医薬工場	S57. 2. 26		○	○	○	○	○	○
7	(株)コモダ	S57. 2. 26		○	○	○	○	○	○
8	関西ペイント(株)	S58. 3. 24	○	○	○	○	○	○	○
9	ナトコペイント(株)	S58. 3. 24	○	○	○	○	○	○	○
10	三好化成(株)	S58. 3. 24	○	○	○	○	○	○	○
11	河崎発條(株)	S58. 3. 24			○	○	○	○	○
12	福岡化学(株)	S60. 3. 19		○	○	○	○		○
13	豊栄金属工業(株)	S60. 6. 26		○	○	○	○		○
14	(株)セプラス	S60. 10. 18		○	○	○	○		○
15	富士レジン化工(株)	S61. 2. 4			○	○	○		○
16	(株)アスカ	S61. 2. 4	○	○		○	○	○	○
17	(株)山和	S62. 5. 20		○	○	○	○	○	○
18	(有)松井工業	S62. 6. 24		○	○	○	○		○
19	東海製缶工業(株)	S62. 7. 31		○	○	○	○	○	○
20	アサノ機工	S62. 9. 11		○	○	○	○	○	○
21	ミクニ機工	S62. 9. 21		○	○	○	○	○	○
22	(株)三晃	S62. 10. 15		○	○	○	○	○	○
23	奥村工業	S62. 11. 17		○	○	○	○	○	○
	(株)丸安	S63. 2. 17	No.37丸安シート(株)を含めて再締結						
24	(有)福島製作所	S63. 2. 22		○	○	○	○	○	○
25	(株)丸越パック	S63. 8. 25		○	○	○	○	○	○
26	ナルセ公研(株)	S63. 12. 1	○	○	○	○	○	○	○
	ミヤマ工業(株)	H1. 3. 7	No. 52締結内容の見直しによる再締結						
27	ワゴ(株)	H1. 9. 1		○	○	○	○	○	○
	(株)三五八和田山工場	H1. 11. 28	No. 54締結内容の見直しによる再締結						
28	イサム工業(株)	H2. 7. 18		○	○	○	○	○	○
29	三好カントリー倶楽部	H2. 9. 20		○					
30	大浜機工(株)	H3. 11. 11		○	○	○	○	○	○
	(株)ノリタケカンパニーリミテッド	H5. 4. 8	No. 53の合併により(株)ノリタケカンパニーリミテッドと再締結						
	ノリタケ機材(株)	H5. 4. 8							
	ノリタケセラミックス(株)	H5. 4. 8							

No.	事業所名	締結年月日	協定内容						
			大気	水質	臭気	騒音	振動	廃棄物	緑化
	ノリタケセラミックパイプ(株)	H5. 4. 8	No. 53の合併により(株)ノリタケカンパニーリミテッドと再締結						
	(株)ノリタケコーテッドアブレーシブ	H5. 6. 29	No. 62運営事業者変更による再締結						
31	(株)三五三好工場	H9. 9. 26	○	○	○	○	○	○	○
32	(株)中外	H9. 9. 26	○	○	○	○	○	○	○
33	自動車部品栄和協同組合	H9. 9. 26				○	○	○	○
34	(株)ナリタテック	H10. 7. 7		○		○	○	○	○
35	(株)内藤商会	H10. 7. 28		○		○	○	○	○
36	愛知トヨタ自動車(株)	H11. 4. 19		○		○	○	○	○
	こじま事業協同組合連合会	H11. 5. 12	No. 55締結内容の見直しによる再締結						
	トヨタ自動車(株)トヨタバイオ・緑化研究所	H11. 6. 9	No. 61締結内容の見直しによる再締結						
37	丸安(株)・丸安シート(株)	H12. 12. 6		○	○	○	○	○	○
38	東邦ガス(株)	H13. 3. 30		○	○	○	○	○	○
39	福田工業(株)	H13. 8. 14		○	○	○	○	○	○
	日本圧着端子製造(株)	H14. 11. 6	No. 43締結内容の見直しによる再締結						
	(株)アドマテックス	H14. 12. 16	No. 51締結内容の見直しによる再締結						
40	和光工機(株)	H16. 7. 9		○	○	○	○	○	○
41	中央発條(株)	H16. 10. 5		○	○	○	○	○	○
42	豊通ニューパック(株)	H16. 12. 6			○	○	○	○	○
	デュボン神東・オートモティブ・システムズ(株)	H19. 1. 18	No. 60社名変更による再締結						
	小島(株)	H20. 9. 25	No.50合併により小島プレス工業(株)と再締結						
	トヨタ自動車(株)トヨタバイオ・緑化研究所	H21. 10. 23	No.61協定値及び締結内容の見直しによる再締結						
	トヨタ自動車(株)トヨタバイオ・緑化研究所	H22. 3. 23	No. 61締結内容の見直しによる再締結						
43	日本圧着端子製造(株)	H22. 5. 26			○	○	○	○	○
44	ダイナパック(株)	H22. 6. 28			○	○	○	○	○
45	豊田合成(株)	H22. 7. 10			○	○	○	○	○
	小島プレス工業(株)	H22. 7. 29	No. 50締結内容の見直しによる再締結						
46	進興金属工業(株)	H22. 12. 27			○	○	○	○	○
47	(株)光洋工機	H23. 2. 22			○	○	○	○	○
48	加藤鉄工(株)	H23. 3. 3			○	○	○	○	○
49	(株)メイドー	H23. 3. 31			○	○	○	○	○
50	小島プレス工業(株)	H23. 4. 5			○	○	○	○	○
51	(株)アドマテックス	H23. 6. 27			○	○	○	○	○
52	ミヤマ工業(株)	H25. 4. 15			○	○	○	○	○
	神東アクサルタコーティングシステムズ(株)	H25. 7. 3	No. 60社名変更による再締結						
	(株)ノリタケカンパニーリミテッド	H26. 10. 1	No. 53締結内容の見直しによる再締結						
53	(株)ノリタケカンパニーリミテッド	H27. 3. 20	○	○	○	○	○	○	○
54	(株)三五八和田山工場	H27. 3. 25		○	○	○	○	○	○
55	こじま事業協同組合連合会	H27. 9. 11		○	○	○	○	○	○
56	トヨタ自動車(株)三好工場	H28. 3. 31		○	○	○	○	○	○
57	トヨタ自動車(株)下山工場	H28. 4. 28	○	○	○	○	○	○	○
58	トヨタ自動車(株)明知工場	H28. 6. 1	○	○	○	○	○	○	○
	トヨタ自動車(株)トヨタバイオ・緑化研究所	H29. 3. 23	No. 61名称変更による再締結						
59	(株)鳥居発條製作所	H30. 3. 19	○	○	○	○	○	○	○
60	アクサルタコーティングシステムズ合同会社 愛知研究所	H30. 9. 14			○	○	○	○	○
61	トヨタ自動車(株)黒笹園場	R3. 5. 26			○	○	○	○	○

No.	事業所名	締結年月日	協定内容						
			大気	水質	臭気	騒音	振動	廃棄物	緑化
62	日本レヂボン(株)	R4. 10. 1	○	○	○	○	○	○	○
63	パイロットインキ株式会社みよし工場	R7. 3. 19	○	○	○	○	○	○	○

(2) 公害苦情の現況

公害苦情処理件数

令和6年度

	件数	割合		件数	割合
大気	1	4%	土壌	0	0%
水質	1	4%	悪臭	2	8%
騒音	13	54%	廃棄物投棄	1	4%
振動	0	0%	その他	6	25%
			合計	24	100%

(3) 特定施設等の届出状況

騒音、振動、悪臭に関する届出件数（令和6年度）

	件数
特定施設	43件
特定建設作業	250件
悪臭関係工場	7件

(4) 環境調査事業一覧

令和6年度

調査名	場所	回数	検査項目等
水質調査	河川	境川4地点、小石川、逢妻女川、砂後川、茶屋川(計8地点)	年6回 pHを始め9項目
		境川、砂後川、逢妻女川(計3地点)	年2回 カドミウムを始め5項目
	河川底質	小石川、境川3地点、砂後川、茶屋川、逢妻女川(計7地点)	年1回 カドミウムを始め6項目
	ため池	大坂池、四ツ池、細口池等(計12地点)	年2回 pHを始め13項目
	事業所排水	公害防止協定締結事業所等(5事業所)	年1回 pHを始め13項目
	生息魚類	境川3地点、小石川、砂後川、茶屋川、百々池、大池、三好池(計9地点)	年2回 生息魚類、水生生物
大腸菌数	境川12地点、砂後川2地点、春木川1地点(計15地点)	年3回 大腸菌数を始め5項目	
大気測定	降下ばいじん	中部小学校屋上、北部小学校屋上、南部小学校屋上、三吉小学校屋上、緑丘小学校屋上(計5地点)	月1回 硫酸イオン、不溶解性物質、溶解性物質、塩素イオン、水素イオン、雨量
	自動車排気ガス	市道福谷三好線(三好公園第4駐車場付近)	年1回 浮遊粒子状物質を始め6項目
騒音	環境騒音	市内10地点	年1回 環境基準適合調査 監視対象道路騒音調査
	自動車騒音	豊田知立線はじめ3地点	
悪臭	市内5事業所	年1回	アンモニア、メチルメルカプタン、硫化水素等法定22物質、臭気指数
その他調査	水生生物調査	境川上・下流	年1回 河川生息生物魚類、水質判定調査

8 農業

(1) 概要

市の西側を境川、東南を逢妻女川が流れ、その両川沿いの平野部に水田がひろがっている。北部が高く南部に向けて次第に低くなっている起伏の多い丘陵地で、その丘陵地に果樹・そ菜が作られている。気候は、比較的温暖で、東海地方の典型的な気象を示し、年間降雨量は1,600mm前後である。

(2) 農業振興基本計画

本市の農業振興は、都市近郊という地域的有利性を生かした魅力ある都市近郊型農業への転換をはかる。このため、土地利用型農業と資本集約型農業の両部門を発展させ、担い手農家や生産組織等の育成をはかりつつ、地産地消も推進する。また農業生産品のブランド化をはかり、生産力を高め、効率的な農業を展開する。

農業振興

事業名	目的	内容
米の生産調整推進対策事業	米の安定供給や食料自給率・自給力の向上等を図るために、昭和46年以降の一連の米の需給調整対策は継続して実施していく必要がある。平成23年度に国の「農業者戸別所得補償制度」が本格実施され、平成25年度からは「経営所得安定対策」として継続実施した。平成30年度からは、対象農家に水稲作付目標面積等を目安として示すとともに、水田を最大限に有効活用するため、水田における野菜や麦、米粉用・飼料用米等の作付け拡大を目指した「水田活用の直接支払交付金」を推進した。	令和6年度実績 対象水田面積 425.3ha 水稲作付配分面積 266.0ha 水稲作付配分量 1332.1t 水稲作付数量 1092.6t 水稲作付面積 218.4ha 水稲作付達成率 82.1% 対象農家数 749戸 生産調整方針参加者数 21戸
農業、農村整備事業	農業振興地域の整備に関する法律に基づき、農業振興のための基本的な計画が策定され、需要の動向に即応した農産物の安定的な供給及び生産性の高い農業経営の育成という農政の基本目標を実現するため整備計画に基づいた農業振興を実施する。	昭和47年 農業振興地域整備計画認可 昭和54年 農業振興地域整備計画変更認可 昭和63年 農業農村整備計画認可 平成8年 農業振興地域整備計画変更認可 平成19年 農業振興地域整備計画変更認可 令和元年 農業振興地域整備計画変更認可
農業近代化資金利子補給事業	農業の資本整備の近代化を図り、農業経営の近代化に資するため利子補給を行い、農家経営の安定を図る。	令和6年度実績 利子補給率 2%以内 利子補給対象農業者 5経営体
利用権設定等促進事業	農業経営基盤強化促進法に基づき、農用地利用集積事業を中心とする農用地の利用権を設定して担い手農家の育成、遊林農地の解消と農用地の有効利用による地域農業の振興を図る。	貸地面積 106.5ha
各種補助育成事業	各種団体に対して補助を行い組織の強化、中核的担い手農家の育成を行い、農家経営の安定を図る。	減農薬栽培事業 2団体 地場産業振興事業 9経営体 農業団体育成事業 12団体

9 緑と花のセンター「さんさんの郷」

市民が農業を通じて交流活動を図る場、市内緑化推進の拠点として、市民農園施設を運営している。また、貸し農園であるふれあい農園では指導員による農具の使い方や栽培指導を行っているほか、研修室、調理加工室、バーベキュー施設等の貸し出しを行い、地域交流活動の場となっている。

施設概要

名 称	緑と花のセンター「さんさんの郷」
所 在 地	みよし市打越町三百目153番地
開館年月日	平成7年9月7日
総 面 積	55,850㎡
施 設 内 容	ふれあい農園、研修室、調理加工室、バーベキュー施設、 芝生広場（ふれあいA広場）
業 務 時 間	火曜日～日曜日 午前9時～午後5時（月曜、年末年始を除く）

10 土地改良

(1) 土地改良事業の概要

本市における土地改良事業は、昭和28年の三好町土地改良区設立以降から各種事業が始められ、昭和32年からの愛知用水導入を契機として、水田中心の区画整理を実施し、昭和50年代からは県営畑地帯総合土地改良事業により基盤整備が進められた。本市の農業用水はほとんど愛知用水に頼っており、愛知用水通水から20年が経過し、老朽化した愛知用水路の全面的な改修事業として愛知用水二期事業が昭和56年より実施され、支線、派線整備及び堆砂対策事業が平成18年度に完了された。

また、農村総合モデル事業を昭和50年より平成4年で実施し、生産基盤とともに、集落中心の公共性の高い生活環境基盤の整備がされた。

近年は、土地改良事業の役割として食料の安定供給の確保、農業の持続的発展、農業の振興、多面的機能の発揮を実現するための手段として求められており、上位機関の施策として、農業の構造改革の加速化に対応する基盤整備、農地・農業用水等を適切に更新・管理の取組、環境保全等が示され、本市においては現在、県営水環境整備事業、県営防災ダム事業を実施し優良農地の確保、保全を進めていく。

農用地の整備状況 令和7年4月現在

整備済	未整備	計
701ha	130ha	831ha

※ 令和7年度みよし土地改良区経常賦課面積より

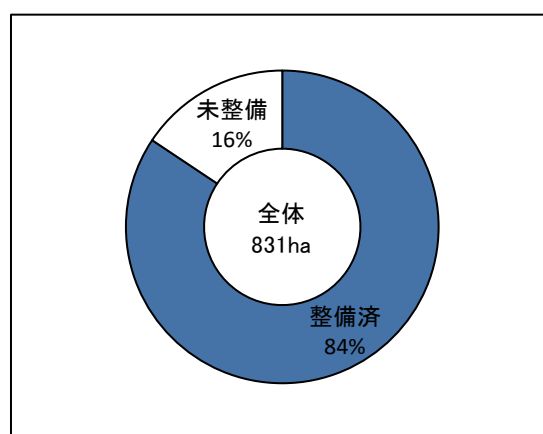

(2) 愛知用水二期事業

平成18年度において事業完了となった。

愛知用水二期事業の概要

受益面積	受益地域 15,012 ha (16市11町)				
工事概要	延長 604.8km (幹線水路112.1km、支線水路492.7km)				
工期	昭和56年度～平成16年度(牧尾ダム堆砂対策平成7年度～平成18年度)				
事業主体	独立行政法人水資源機構				
事業費補助	国	県・市町・地元	事業費	備考	
	58%	42%	2,766億円	昭和56年度～平成4年度	
	2/3	1/3		平成5年度～平成16年度	
	県営級水路	50%	50%		
牧尾ダム	70%	(県) 30%	300億円	防災事業	

(3) 農村総合整備モデル事業

ア 農村総合整備モデル事業実施の概要(昭和50年度～平成4年度)

単位:千円

事業区分	事業種類	総事業		実施済事業(S50～H4)		進捗率
		事業量	事業費	事業量	事業費	
農業生産 基盤整備	ほ場整備	1団地 12.8ha	167,655	1団地 12.8ha	167,655	100%
	農業用排水施設 整備	0	0	0	0	0
	農道整備	4路線 1,790m	41,060	4路線 1,790m	41,060	100%
	小計		208,715		208,715	100%
農業環境 基盤整備	農業集落道施設 整備	4路線 1,790m	51,200	4路線 1,790m	51,200	100%
	農業集落排水施設 整備	24路線 5,734m	116,700	24路線 5,734m	116,700	100%
	農業集落排水施設 整備(汚水処理)					
	明知処理区	処理場1箇所 管渠 15,161m	945,700	処理場1箇所 管渠 15,161m	945,700	100%
	打越処理区	処理場1箇所 管渠 13,885m	1,125,665	処理場1箇所 管渠 13,885m	1,125,665	
	用地整備	2箇所 3,430㎡	6,350	2箇所 3,430㎡	6,350	100%
小計		2,232,685		2,232,685	100%	
農村環境 施設整備	農村環境改善セ ンター	0	0	0	0	0
	農村公園施設整 備	6箇所 10,619㎡	58,600	6箇所 10,619㎡	58,600	100%
	小計		58,600		58,600	100%
計			2,500,000		2,500,000	100%

イ 農業集落排水施設(汚水処理)の概要

名 称	所 在 地	処 理 区 域	年 度		共 用 開 始	対 象 人 員
			処 理 施 設	管 路 施 設		
明知家庭排水処理場	明知町下田 8番地	明 知	S54～56	S51～59	S57.2.10	2,300人 (607戸)
打越浄化センター	打越町中鶴 ノ巣47番地 1	打 越	S63～H2	S59～H4	H3.4.1	2,060人 (498戸)

(4) 農業集落排水事業

農林水産省の補助事業で、農業排水の水質保全、生活水準の向上並びに農業生産の増大を図るため、各家庭から排出されるし尿及び生活雑排水を浄化する処理施設を建設し、農村地域の生活環境の整備を行う。

名 称	所 在 地	処 理 区 域	年 度		共 用 開 始	対 象 人 員
			処 理 施 設	管 路 施 設		
新田浄化センター	筋生町西原 71番地	福 谷 筋 生	H4～10	H7～9	H9.11.1	1,390人 (292戸)
福谷浄化センター	福谷町大日 70番地	福 谷	H5～11	H7～9	H10.10.1	2,710人 (445戸)
筋生浄化センター	筋生町仲田 34番地5	筋 生 高 嶺	H6～13	H9～11	H12.10.1	3,650人 (492戸)
福田浄化センター	福田町川端 87番地	福 田	H10～13	H11～13	H14.6.1	980人 (229戸)

汚水量 (m ³ / 日)			処 理 方 式	管 路 施 設		事 業 費 (千 円)		
日平均	日最大	時間最大		管 渠	延長(m)	処 理 施 設	管 路 施 設	計
920	1,150	2,064	活性汚泥法＋土壌浄化接触循環曝気方式	塩ビ管 φ350～150	15,200	264,922	680,778	945,700
557	680	1,608	JARUS-Ⅲ型流量調整槽前置型嫌気ろ床併用接触曝気方式	塩ビ管 φ250～150	13,870	344,700	767,965	1,112,665

汚水量 (m ³ / 日)			処 理 方 式	管 路 施 設		事 業 費 (千 円)		
日平均	日最大	時間最大		管 渠	延長(m)	処 理 施 設	管 路 施 設	計
165	201	480	JARUS-XⅠ型回分式活性汚泥方式	塩ビ管・陶管 φ250～150	7,597	548,000	675,800	1,223,800
732	894	2,112	JARUS-XⅠ型回分式活性汚泥方式	陶管 φ300～150	10,950	698,200	1,217,800	1,916,000
986	1,205	2,856	JARUS-XⅠ型回分式活性汚泥方式	塩ビ管・陶管 φ300～150	16,120	712,890	1,719,710	2,432,600
265	323	768	JARUS-XⅡ型回分式活性汚泥方式(脱窒)＋鉄溶液	塩ビ管・陶管 φ200～150	4,091	414,600	368,400	783,000

11 地籍調査

みよし市では昭和60年度より、土地の有効利用や権利の保全を図るため、土地の実態を調査する地籍調査を実施している。

この調査は国土調査法に基づくもので、みよし市の面積32.19km²のうち、国土調査法第19条第5項の指定が受けられる土地改良事業、土地区画整理事業等の施行区域を除いた地域を対象に実施している。令和6年度末までに、16.23km²の調査を終えている。

実施状況（令和6年度末）

(1) 実施済地区 16.23km²

地区名	調査完了	区域	地区番	区域
明知西山地区 0.62km ²	S61	明知		八和田山, 柿ノ木, 大堤浦, 丸山, 深田, 流谷, 西山
新屋 第1・第2地区 0.89km ²	S62	三好		油田, 新屋, 青木の一部, 池下の一部, 井ノ花, 大原, 笠松の一部, 上夕田の一部, 金田, 北中島, 下夕田, 蟬田, 前部垣内, 天王, 東山の一部, 東山畑の一部, 平池の一部, 前田, 夕田
新屋第3地区 0.88km ²	H2	三好		池下の一部, 池ノ原, 上夕田の一部, 土取, 仲ヶ山, 火打山, 東山の一部, 東山畑の一部
		筋生		土取の一部, 明知原の一部
		打越		三本松の一部
				東山台の一部
筋生第1地区 1.04km ²	H5	筋生		池下の一部, 一色の一部, 石田の一部, 後田, 川原, 北海道, 郷, 郷浦, 小金下, 小坂の一部, 下石田の一部, 汁田, 曾和の一部, 立山の一部, 辰巳山の一部, 鳥居前, 土郎谷の一部, 仲田, 東浦の一部, 百嶋の一部, 前田, 南池ノ上の一部, 南山ノ上の一部, 向山の一部, 山ノ上の一部, 山ノ神前の一部
明知下地区 0.83km ²	H6	明知		一本木, 今池, 今池下, 美並(芋相), 豊(芋田), 落通, 大堤浦, 柿ノ木, 源氏狭間, 小池下, 小石山, 下田, 下畑, 下屋敷, 団子山の一部, 二本木, 登立の一部, 八幡前, 茨山, 深田, 深狭間, 平成の一部, 松葉池浦の一部, 松葉池下の一部, 南山, 屋浦の一部, 山下, 八和田山の一部, 割目池の一部
筋生第2地区 0.79km ²	H8	筋生		愛宕下, 池上の一部, 打上の一部, 川岸当, 上永井田, 川向, 小根, 下辻, 下永井田, 土取の一部, ドブ, 並木の一部, 西原の一部, 西山の一部, 原, 平地, 水洗, 山際, 浜井場, 清水, 大坪
		福谷		坂上の一部・根浦の一部・蓬平地の一部
三好下第1地区 0.29km ²	H9	三好		赤羽根, 植ノ畑, 姥子の一部, 下池下の一部, 下前田, 西ノ木戸の一部, 前畑の一部, 宮ノ越の一部, 八和田, 植松下の一部, 西平子の一部, 向田の一部, 下綴の一部
明知上第1地区 0.76km ²	H10	三好		八和田山の一部
		明知		青木, 池田の一部, 一木の一部, 兎林, 上原の一部, 大坪, 上狭間口の一部, 河原の一部, 小浦の一部, 清水池浦の一部, 下狭間口, 団子山の一部, 中田, 西山の一部, 根揚の一部, 登立, 仏工田, 細口, 丸山, 山中の一部, 屋浦の一部, 横根の一部, 割田
打越北高嶺地区 0.59km ²	H10	打越		上池田の一部, 新池の一部, 新池浦の一部, 百々の一部, 山ノ
		筋生		小坂の一部
三好下第2地区 0.47km ²	H13	三好		荒池の一部, 一色前の一部, 植松の一部, 植松下の一部, 姥子の一部, 沖田の一部, 下綴の一部, 杓子の一部, 善休の一部, 仲田の一部, 西田の一部, 原, 原前, 半野木, 薬師山の一部
		西一色		前原の一部

地区名	調査完了	区域	地番区域
明知上第2地区 0.51km ²	H14	明知	一木の一部、杵狭間の一部、後田の一部、上原の一部、大池下、釜ヶ杵の一部、上細口の一部、上屋敷、河田の一部、河原の一部、北畑の一部、狐塚の一部、玄ノ山の一部、小浦の一部、島中の一部、清水池浦の一部、下細口の一部、立山の一部、多羅釜の一部、塔ノ下、流谷の一部、西ノロの一部、西山の一部、根揚の一部、八弁田の一部、花立の一部、仏工田の一部、砲録山の一部、溝坂の一部、三好坂の一部、山中の一部、横根の一部
		打越	畦違の一部、三百目の一部
打越上地区 0.54km ²	H14	打越	畦違の一部、池下、井流の一部、後田、上池田、上前の一部、上屋敷、黒山の一部、庚申の一部、三本松の一部、清水釜の一部、生賀山の一部、新池の一部、百々の一部、中田の一部、西ノ前的一部分、西屋敷、東屋敷、方貝外、松下の一部、山ノ神の一部、川原田
福田第1地区 0.54km ²	H15	福田	有塚の一部、池田の一部、一本松の一部、大沢の一部、川端の一部、碁盤田の一部、清水の一部、杓子の一部、中屋敷、西屋敷の一部、東屋敷の一部、物吉の一部、屋敷浦、山畑の一部
		三好	物由の一部
三好下第3地区 0.81km ²	H16	三好	石塚、植松下の一部、沖田の一部、庚申塚の一部、塩田の一部、杓子の一部、新月の一部、神明田、高根の一部、西荒田、西田の一部、東荒田、東一ノ澤、東新月の一部、八和田山の一部
		明知	西山の一部
打越中・下・山伏地区 0.84km ²	H17	打越	井流の一部、鏡塚の一部、北二池下、北屋敷、京塚、黒巢雲、小池下、庚申の一部、小林の一部、島ノ山、下鏡塚、下屋敷、生賀山の一部、苗座、西ノ前的一部分、吹付、堀ノ内、前田、南小林の一部、南屋敷の一部、向畑、向山、山伏の一部、並木、西池田の一部、西苗座、菖蒲池の一部
黒笹第1地区 0.39km ²	H18	黒笹	伊保道の一部、乙部の一部、唐沢の一部、桐山、清水の一部、下田、寺山、樋越、中島、西新田の一部、野田兼の一部、前田
		福谷	定壺貫の一部、西ノ洞の一部
福谷第1地区 0.29km ²	H18	福谷	阿弥陀堂の一部、老丁田の一部、井守下、北井山の一部、吉良戸、才戸の一部、竹ヶ花の一部、築田、堂ノ後的一部分、八兵の一部、細田の一部、南井山
福谷第2地区 0.31km ²	H19	福谷	阿弥陀堂の一部、落合の一部、重郎左、大日の一部、竹ヶ花の一部、棚田、寺田、寺ノ前的一部分、堂ノ後的一部分、仲田、花立の一部、最中的一部分
		蒔生	下石田の一部、寺ヶ峪、並木の一部
西一色第1地区 0.20km ²	H19	西一色	荒井、塚ノ下的一部分、二ノ沢
		三好	二ノ沢、物由の一部
西一色第2地区 0.29km ²	H20	西一色	池ノ内的一部分、大上的一部分、猿投松の一部、メ林の一部、神田の一部、前田的一部分、下川田的一部分、上川田的一部分
		三好	薬師山の一部
西一色第3地区 0.12km ²	H20	西一色	池ノ内的一部分、メ林の一部、塚ノ下的一部分、東、前田的一部分、中(村)、前原的一部分
		三好	一色前的一部分、杓子的一部分
福田第2地区	H21	福田	川端の一部、栗畑、一本松の一部
福田第3地区 0.37km ²	H21	福田	有塚の一部、井ヶ谷境、池下、恵保志、碁盤田の一部、東屋敷の一部、六反田
		明知	割目池の一部
東山地区 0.23km ²	H22	三好	東山の一部
		打越	石坂の一部、諸輪坂の一部、山ノ間的一部分
		蒔生	明知原の一部

地区名	調査完了	区域	地 番 区 域
打越第4地区 0.42km ²	H22	打越	川下の一部、北二池下の一部、下鶴ノ巢の一部、苗座の一部、西池田の一部、宮田、向野の一部、芋苗、下宮田の一部、中宮田の一部、上宮田
三好上 第1・2地区 0.35km ²	H23	三好	池守田の一部、大坪、上砂後の一部、木之本の一部、小坂の一部、出口の一部、中島、西中島、溝ノ上の一部、南中島、湯之前の一部
黒笹 第2・3地区	H24	黒笹	伊保道の一部、乙部の一部、唐沢の一部、清水の一部、西新田の一部、原山
		福谷	大坂の一部、西大山の一部、西ノ洞の一部
打越第5地区 0.62km ² (3)	H25	打越	北二池下の一部、下鶴ノ巢の一部、下山、中鶴ノ巢の一部、南小林の一部、南二池下の一部、山ノ越の一部
		明知	大塚の一部、黒山の一部、神明東の一部、松狭間
福谷第3地区 0.31km ²	H26	福谷	大坂の一部、落合の一部、蟹畑の一部、上地念古の一部、坂上の一部、清水道の一部、下地念古の一部、定壺貫の一部、善ヶ山の一部、大日の一部、西道上の一部、根浦の一部
		黒笹	乙部の一部
		勘生	並木の一部
東山第2地区 0.05km ²	H26	三好	東山の一部、弥栄の一部
			東陣取山の一部
0.16km ²	H27	三好	木之本の一部、湯ノ気、森曾の一部、川畔の一部、井ノ口の一部
		西一色	大上の一部
(4) 0.22km ²	H28	福谷	市場、杵ノ奥の一部、落合の一部、鑰ノ洞の一部、蔵屋敷、小宮の一部、清水道の一部、善ヶ山の一部、寺ノ前的一部分、西荒井、西道上の一部、最中的一部分
東山第3地区 0.26km ²	H29	三好	蜂ヶ池の一部、弥栄の一部、東山の一部
			東蜂ヶ池の一部
三好上第4地区 0.18km ²	H30	三好	小坂の一部、陣取山の一部、出口の一部、蜂ヶ池の一部、溝ノ上的一部分、湯ノ前的一部分
			西陣取山の一部
南台地区 0.08km ²	R1	打越	南台、諸輪坂の一部
福谷第5地区 0.25km ²	R1	福谷	老丁田の一部、杵ノ奥の一部、大坂の一部、鑰之洞の一部、経ヶ峯の一部、小宮の一部、才戸の一部、社口の一部、竹ヶ花の一部、寺ノ前的一部分、西ノ洞的一部分、花立的一部分、細田的一部分、宮ノ前、薬師洞的一部分
東山第4地区 0.15km ²	R2	三好	東山の一部、上ヶ池の一部
		明知	宝栄の一部
		打越	三本松の一部
三好上第5地区 0.09km ²	R3	三好	弥栄の一部、陣取山の一部、蜂ヶ池の一部
			東蜂ヶ池の一部

(2) 実施中地区 0.43km²

地区名	調査完了	区域	地 番 区 域
福谷第6地区 0.24km ²	R6	福谷	大沢の一部、経ヶ峯の一部、才戸の一部、四反田の一部、西ノ洞の一部、八兵の一部
三好上第6地区 0.09km ²	R6	三好	弥栄の一部
			東陣取山の一部、西陣取山の一部
三好上第7地区 0.10km ²	R7	三好	小坂の一部、陣取山の一部、東山の一部、溝ノ上的一部分
			東陣取山の一部、西陣取山の一部

12 商工

(1) 商工業施策

ア 市内商工業の振興

(7) 産業立地の推進

創業塾（商工会主催）の支援、創業支援セミナー（愛知県信用保証協会と共催）、商工業活性化補助金（創業）

(4) 雇用支援

正規雇用転換促進助成金、中小企業奨学金返還支援事業補助金、商工業活性化補助金（人材確保、人材育成）

(7) 経営支援

中小企業者等経営相談補助金、中小企業診断士による経営相談、経営支援セミナー、商工業活性化補助金（合理化・拡充、販路拡大）

(エ) 事業転換支援

商工業活性化補助金（事業形態転換・新形態対応）

(カ) 中小企業金融支援

信用保証料補助金、小規模事業者経営改善資金利子補給補助金

イ 企業誘致・企業支援

みよし市における産業の振興並びに高度化と地域の活性化及び雇用の機会拡大を促進するため条例を制定し、企業誘致並びに既存企業の支援に努めている。

(7) みよし市企業立地促進条例(令和7年10月2日改正～)

a 目的

本市において工場等を新設又は増設する事業者に対し本市が奨励措置(固定資産税の補助)を講ずることにより、本市における企業立地の促進及び雇用機会の拡大を図り、もって産業の高度化、産業構造の多角化及び市民生活の安定に資することを目的とする。

b 奨励金の項目

- (a) 工場等立地促進奨励金
- (b) 工場等立地促進特別奨励金
- (c) 高度先端産業立地奨励金
- (d) 新規成長産業立地奨励金
- (e) 地盤改良奨励金
- (f) 雨水活用施設奨励金
- (g) 新エネルギー設備設置奨励金
- (h) 雇用促進奨励金

※(e)、(f)、(g)及び(h)の奨励金を受けるには、(a)、(b)若しくは(c)又は(d)の奨励金の交付の対象事業者であることが条件

(イ) みよし市ベンチャー起業家支援奨励条例(平成12年4月1日～)

a 主な内容

中小企業者で市内においてベンチャー事業を営む者に対し助成を行う。

b 奨励措置

補助限度額：500万円(対象経費の50%以内)

(ウ) みよし市企業再投資促進補助金交付要綱(平成27年4月1日～)

a 主な内容

原則として20年以上、工場等が市内に立地する企業で、工場、研究所等の新増設等を行う企業を支援する。

b 奨励措置

大企業：土地を除く固定資産取得費用(建物及び償却資産)の5%に相当する額以内。限度額3億円。

中小企業：土地を除く固定資産取得費用(建物及び償却資産)の10%に相当する額以内。限度額6億円。

みなし大企業(中小)：土地を除く固定資産取得費用(建物及び償却資産)の8%に相当する額以内。限度額6億円。

みなし大企業(中堅)：土地を除く固定資産取得費用(建物及び償却資産)の4%に相当する額以内。限度額3億円。

※ 限度額を県と市で補助する。

c 交付要件

【大企業】

投資規模：土地を除く固定資産取得費用が25億円以上。

雇用要件：50人以上の常用雇用者数を維持。

【中小企業・中堅企業・みなし大企業(中小又は中堅)】

投資規模：土地を除く固定資産取得費用が1億円以上。

雇用要件：25人以上の常用雇用者数を維持。

d 資金使途

事業上の設備資金、運転資金

期間、利率 令和7年4月1日現在

通常資金			小口資金		
1年以上3年以内	年	1.5%	3年以内	年	1.3%
3年以上5年以内	年	1.6%	3年以上5年以内	年	1.4%
5年以上7年以内	年	1.7%	5年以上7年以内	年	1.5%
7年以上10年以内	年	1.8%	7年以上10年以内	年	1.6%

(イ) 小規模企業等振興資金預託金

年度	小規模企業等振興資金預託金
令和2年	58,000千円
3	58,000千円
4	58,000千円
5	58,000千円
6	58,000千円

(ウ) 業種別融資及び信用保証料補助金の交付実績状況

年度	建設		製造		卸小売		サービス		合計		信用保証料補助	
	件	千円	件	千円	件	千円	件	千円	件	千円	件	千円
R2	4	137,000	10	205,000	2	7,310	16	250,150	32	599,460	32	15,084
3	11	104,200	7	101,500	5	45,350	10	173,700	33	424,750	33	4,308
4	7	59,000	5	59,700	4	42,500	16	93,450	32	254,650	32	2,987
5	8	91,700	13	209,200	7	41,000	18	150,700	46	492,600	46	3,255
6	20	245,900	10	165,000	9	104,000	23	243,900	62	758,800	62	6,027

エ 補助団体

商工会・商工団体補助実績

単位:千円

年度	商工会	各種団体	合計
令和2年	24,224	1,158	25,382
3	23,916	895	24,811
4	28,701	1,189	29,890
5	27,011	1,366	28,377
6	26,818	1,453	28,271

(2) 労働対策

みよし市就労支援センター「ジョブサポートみよし」

愛知労働局、ハローワーク豊田と協力し、就労を希望する人に対して職業相談、職業紹介等を実施し、就労を支援している。また、就労支援セミナーを開催し、就職活動も支援している。

ア 施設概要

名 称	みよし市就労支援センター「ジョブサポートみよし」
所 在 地	みよし市三好町湯ノ前4番地5 ふれあい交流館1階
開館年月日	平成27年11月2日
開庁時間	月曜日～金曜日 午前9時～午後5時(土・日・祝日、年末年始を除く)
床 面 積	47.12㎡
業 務 内 容	求人情報の検索、職業相談・紹介、若者のための職業相談、就労支援セミナー、職業適性診断

イ 令和6年度に開催した就労支援セミナーの状況

回数	参加人数
10回	91人

(3) 消費対策

消費生活を豊かにするために必要な知識の普及に努め、消費に対する意識の向上と消費生活の安定を図っている。

ア 消費生活講演会

消費者に身近な諸問題をテーマに開催

イ 生活設計講演会

貯蓄に関する講演会開催

ウ 商品量目検査

消費者保護と商品取引の円滑化を図るため、試買検査を実施

エ 計量器定期検査

はかりを取引・証明に使用する事業者に対して、2年おきに検査を実施

(4) 観光振興

みよし市観光協会が行う「みよし3大夏祭り」などの事業を円滑に実施するために補助をしている。

みよし市観光協会の主な事業

ア 三好池まつりは木曾の水に感謝して行われる祭りとして、401個の提灯を灯した7艘の提灯舟が浮かべられ、池の中央の浮島から、水面に大きな半円の光を吹き上げる水中スターマインや色とりどりの花火が打ち上げられる。

イ 三好いいじゃんまつりではオリジナルソング“じゃんだらりん”と“JUST ROLLIN”に合わせて、子どもからお年寄りまでだれもが踊り、楽しむことができるまつりとして多くの人で賑わう。

ウ 三好大提灯まつりでは、三好稲荷閣境内に3基の大提灯が掲げられ、お囃子や棒の手が奉納される。最終日には花火が打ち上げられ露店や多くの家族連れで賑わう。平成29年には3基の大提灯の1基が世界一大きな吊り下げ提灯として認定された。

エ 各種観光に関する事業に対して協賛または後援している。

第8 都市・建設

1 道路

みよし市道路台帳整備

昭和57年度道路の現況と台帳を合致させ、道路法において求められる数値を的確に把握し、公正な交付税算定の基礎資料の作成を主な目的として、航空測量により実施し、昭和59年度に整備完了した。

また、より充実した道路管理のため、道路占用物の調査を実施し、地上および地下の道路占用台帳を昭和60年度に整備完了した。その後、毎年更新整備している。

2 河川

河川の状況

令和7年3月31日現在

種別	河川数	指定延長	改修済延長	改修率
準用河川	6	9,670m	5,783m	59.80%
2級河川	7	16,150m	0m	0.00%

3 公園

(1) 都市公園(供用している公園(一部供用も含む))

令和7年4月1日現在 単位: ha

種別	名称	位置	計画面積	供用面積	施設概要
街区公園	小坂公園	西陣取山	0.27	0.27	遊具(ブランコ・スベリ台等)、便所1か所
	蜂ヶ池公園	東蜂ヶ池	0.24	0.24	遊具(ブランコ・スベリ台等)、便所1か所、キャッチボール広場
	天王公園	天王台	0.47	0.46	広場、遊具(ブランコ・スベリ台等)、便所1か所
	東山公園	東山台	0.25	0.30	遊具(ブランコ・スベリ台等)、便所1か所、広場
	向田公園	園原三丁目	0.29	0.29	遊具(スベリ台等)、便所1か所、多目的広場
	池下公園	園原二丁目	0.29	0.29	遊具(スベリ台等)、便所1か所、多目的広場
	北井山公園	三好丘一丁目	0.30	0.30	遊具(スベリ台等)、便所1か所、多目的広場
	南井山公園	三好丘四丁目	0.26	0.26	遊具(スベリ台等)、便所1か所、多目的広場
	井守下公園	三好丘八丁目	0.35	0.35	遊具(スベリ台等)、便所1か所、多目的広場
	下り松公園	三好丘旭二丁目	0.32	0.32	遊具(スベリ台等)、便所1か所、多目的広場
	三戸口公園	三好丘旭五丁目	0.25	0.25	遊具(スベリ台等)、便所1か所、多目的広場
	堂之後公園	三好丘桜一丁目	0.25	0.25	遊具(スベリ台等)、便所1か所、多目的広場
	舟ヶ峪公園	三好丘緑二丁目	0.30	0.30	遊具(スベリ台等)、便所1か所、多目的広場
	緑丘公園	三好丘緑四丁目	0.25	0.25	遊具(スベリ台等)、便所1か所、多目的広場
	貝ノ木公園	三好丘桜四丁目	0.25	0.25	遊具(スベリ台等)、便所1か所、多目的広場
	ひばりヶ丘公園	ひばりヶ丘二丁目	0.51	0.51	遊具(スベリ台等)、便所1か所、多目的広場
	根浦公園	根浦町一丁目	0.20	0.20	遊具(ブランコ、複合遊具等)、多目的広場
	旭丘公園	三好丘旭四丁目	—	0.10	遊具(スベリ台等)、便所1か所、多目的広場
	みなよし台公園	みなよし台	—	0.16	遊具(スベリ台等)、便所1か所、多目的広場
	新池浦公園	打越町新池浦、石坂	—	0.23	多目的広場
	潮見南公園	潮見	—	0.49	遊具(複合遊具等)、多目的広場
	潮見北公園	潮見	—	0.55	便所1か所
	寺山公園	黒笹いずみ三丁目	0.25	0.25	遊具(複合遊具等)、便所1か所、多目的広場
	馬堤公園	黒笹いずみ二丁目	0.25	0.25	遊具(複合遊具等)、便所1か所、多目的広場
	広久伝公園	黒笹三丁目	0.25	0.25	遊具(複合遊具等)、便所1か所、多目的広場
	大沢公園	三好丘あおば二丁目	0.25	0.25	遊具(複合遊具等)、便所1か所、多目的広場
	筋生水洗公園	筋生町仲田	0.20	0.24	多目的広場

種別	名称	位置	計画面積	供用面積	施設概要
街区公園	丸根公園	黒笹一丁目	0.25	0.25	遊具(複合遊具等)、便所1か所、多目的広場
	坂上公園	根浦町三丁目	0.52	0.52	遊具(複合遊具等)、多目的広場
	南台1号公園	南台	—	0.10	遊具(スベリ台等)、便所1か所
	南台2号公園	南台	—	0.20	遊具(スベリ台等)、便所1か所、多目的広場
	清水道公園	根浦町七丁目	0.21	0.21	園路(L=47m、W=2.0m)、多目的広場
	定一貫公園	根浦町五丁目	0.22	0.22	園路(L=130m、W=3.0m)
	中島1号公園	三好町木之本	—	0.22	遊具(スベリ台等)、多目的広場
	中島2号公園	三好町中島	—	0.16	遊具(スベリ台等)、多目的広場
	中島4号公園	三好町中島	—	0.19	遊具(スベリ台等)
	新前田西公園	新前田一丁目	0.23	0.23	遊具(複合遊具等)、多目的広場
	新前田東公園	新前田三丁目	0.13	0.13	遊具(複合遊具等)、多目的広場
	黒笹山手中公園	黒笹山手	—	0.40	遊具(複合遊具等)
	黒笹山手東公園	黒笹山手	—	0.39	遊具(複合遊具等)
	黒笹山手西公園	黒笹山手	—	0.83	遊具(複合遊具等)、便所1か所、多目的広場
	蒔生山田公園	三好丘緑六丁目	—	0.16	遊具(スベリ台等)、多目的広場
近隣公園	三好丘公園	三好丘四丁目	2.80	2.80	園路(L=350m、W=1.5~2.0m)、多目的広場、テニスコート2面、遊具、便所1か所
	三好丘桜公園	三好丘桜三丁目	3.80	3.80	園路(L=950m、W=1.5~6.0m)、多目的広場、テニスコート2面、遊具、便所1か所
	黒笹公園	黒笹いざみ三丁目	1.50	1.50	多目的広場、遊戯施設1基、便所1か所、(ナイター照明4基)
	森曾公園	三好町井ノ口	1.30	1.30	多目的広場、便所1か所
	三好根浦公園	根浦町二丁目	1.10	1.10	多目的広場、便所1か所
地区公園	保田ヶ池公園	三好町大慈山	13.30	13.27	園路(L=1,500m、W=4.0m)、遊具、広場、便所3か所、フィールドアスレチック
	細口公園	明知町細口浦他	7.00	7.00	園路(L=1,092m、W=2.0~3.0m)、管理棟1ヶ所、遊戯施設2基、便所1か所、東屋2か所
	福谷公園	福谷町善ヶ山他	3.90	—	
総合公園	三好公園	三好町池ノ原他	70.40	16.75	野球場(両翼91m、ナイター照明6基)、陸上競技場(400mトラック、ナイター照明4基)、弓道場(近的場、遠的場)、勤労者体育センター、総合体育館、テニスコート6面
緑地	境川緑地	福田町西一色町	13.90	5.22	園路(L=3,500m、W=2.5~3.0m)、動物遊具、芝生広場、便所1か所、マレットゴルフ場18ホール
	陣取山緑地	三好町陣取山	0.64	0.68	園路(L=250m、W=2.5~3.0m)、便所1か所、東屋1か所
	三好丘緑地	三好丘二丁目	8.80	8.80	園路(L=400m、W=2.0m L=365m、W=1.5m)、展望台1基、広場、便所1か所
	八和田山緑地	三好町八和田山	0.62	0.62	ベンチ
	福田緑地	福田町杓子	0.33	0.33	園路(L=160m、W=2.0m)
	三好丘緑地1号	三好丘一丁目	—	0.01	
	三好丘緑地2号	三好丘五丁目	—	0.19	
	三好丘緑地3号	三好丘六丁目	—	0.02	
	三好丘緑地4号	三好丘一丁目	—	0.06	
	三好丘緑地5号	三好丘一丁目	—	0.02	
	三好丘緑地6号	三好丘二丁目	—	0.02	
	三好丘緑地7号	三好丘二丁目	—	0.28	
	三好丘緑地8号	三好丘旭一丁目	—	0.01	
	三好丘緑地9号	三好丘旭一丁目	—	0.29	
三好丘緑地10号	三好丘旭一丁目	—	0.44		

種別	名称	位置	計画面積	供用面積	施設概要
緑地	三好丘緑地11号	三好丘桜一丁目	—	0.15	
	三好丘緑地12号	三好丘緑二丁目	—	0.34	
	三好丘緑地13号	三好丘緑三丁目	—	0.07	
	三好丘緑地14号	三好丘緑三丁目	—	0.31	
	三好丘緑地15号	三好丘緑三丁目	—	1.04	
	三好丘緑地16号	三好丘緑三丁目	—	0.07	
	三好丘緑地17号	ひばりヶ丘二丁目	—	0.08	
	三好丘緑地18号	三好丘あおば一丁目	—	1.08	
	三好丘緑地19号	黒笹いずみ一丁目	—	0.45	
	三好丘緑地20号	黒笹いずみ三丁目	—	4.09	
	三好丘緑地21号	三好丘あおば二丁目	—	0.01	
	森曾緑地	三好町川畔	—	0.11	
	旭丘緑地	三好丘旭四丁目	—	0.52	
	境川きたよし緑地	三好丘一丁目他	11.70	—	
	辰己山緑地	筋生町辰己山	—	0.11	
	弥栄緑地	三好町弥栄	—	0.02	
	潮見緑地	潮見	—	0.03	
	黒笹工業団地緑地	黒笹町丸根他	—	3.89	
	根浦1号緑地	根浦町一丁目	—	3.03	
	根浦3号緑地	根浦町六丁目	—	0.25	
	根浦4号緑地	根浦町三丁目	—	0.22	
	根浦5号緑地	根浦町三丁目	—	0.26	
	黒笹山手緑地1号	黒笹山手	—	0.15	
	黒笹山手緑地2号	黒笹山手	—	1.55	
	黒笹山手緑地3号	黒笹山手	—	0.13	
	黒笹山手緑地4号	黒笹山手	—	0.77	
	黒笹山手緑地5号	黒笹山手	—	0.27	
	黒笹山手緑地6号	黒笹山手	—	2.91	
	筋生山田緑地1号	三好丘緑六丁目	—	0.13	
	筋生山田緑地2号	三好丘緑六丁目	—	0.05	
筋生山田緑地3号	三好丘緑六丁目	—	0.01		
筋生山田緑地4号	三好丘緑六丁目	—	0.06		
緑道	前田緑道	三好町天王他	1.37	1.19	園路(L=987m、W=3.0m)
	三吉緑道	園原一丁目他	0.31	0.31	園路(L=793m、W=2.5~3.0m)、モニュメント、ベンチ、フラワーポット
	天王緑道	天王台他	—	0.13	園路(L=220m、W=6.0m)
	みどりのこみち	三好丘五丁目他	—	1.68	

(2) 三好公園施設概要

施設名称	開所年月	内容
陸上競技場	S43年10月	400mトラック
照明施設	H8年4月	照明塔 4基
弓道場	S44年10月	近的場建築面積 296㎡、遠的場建築面積 24㎡
野球場	S46年4月	軟式野球場両翼 91m
照明施設	S48年8月	照明塔 6基
テニスコート	H27年11月	人工芝コート 6面
照明施設	H27年11月	照明灯 36基
勤労者体育センター	S53年12月	R C 2階建 建物延面積 1,027㎡
総合体育館	S59年6月	R C、一部S R C 4階建 建物延面積 7,800㎡ アリーナ(競技場)(45.5m×35.5m)、柔剣道場、卓球場、ランニングコース、トレーニング室、会議室
三好池カヌーセンター	H7年1月	カヌー艇倉庫、研修室3室、事務所

(3) 総合体育館

ア 施設概要

敷地面積	19,552㎡
建築面積	4,558.18㎡
建築延面積	7,800.15㎡
収容するスポーツ施設	競技場 バレーボール 3面、バスケットボール 2面、 バドミントン 8面、ハンドボール 1面、体操その他 卓球場 主に卓球 14面 剣道場 主に剣道 2面 柔道場 主に柔道 2面 ランニングコース 1周 175m
競技場の利用計画	スポーツ以外に講演会、展示会等を予定
空調設備	事務室、指導員室、会議室、競技場、剣道場、柔道場、トレーニング室、卓球場

イ 諸室名及び面積

階	区分	面積㎡	摘要	階	区分	面積㎡	摘要
一階	卓球場	418.1	卓球台 14台	二階	医務室	21.6	
	トレーニングルーム	240.0			図書室・相談室	23.9	
	卓球場指導員室	38.9			応接室	56.5	
	更衣室	50.3	男女シャワー室含む		競技場指導員室	31.6	
	便所	32.3	男女		更衣室	211.7	男女シャワー室含む
	器具庫	49.4			その他	880.3	
	機械室	99.9			小計	4,237.9	
	その他	343.9			便所	65.4	
小計	1,272.8		三階	柔道場	480.4		
二階	休憩室	49.5			柔道場指導員室	15.2	
	便所	80.2		男女(職員用含む)	便所	15.8	
	身障者観覧席	31.5			器具庫	14.9	
	器具庫	395.7		収納庫含む	機械室	107.9	
	下足室	24.8			観覧室	326.3	
	剣道場	480.4			放送室	24.4	
	剣道場指導員室	15.2			その他	756.5	
	便所	23.9		小計	1,806.8		
三階	収納庫	27.8		四階	ランニングコース	362.3	
	競技場	1,615.3			機械室	66.9	
	幼児体育室	42.9			その他	53.5	
	会議室	133.2			小計	482.7	
	事務室	92.0	湯沸室含む		合計	7,800.2	

(4) 保田ヶ池センター施設概要

所在地	みよし市三好町大慈山2番地11
公園面積	132,719.80㎡
建築面積	434.63㎡
延面積	788.60㎡
構造	鉄筋コンクリート造2階建
各階	1階 事務室70㎡、応接室20㎡、相談室3室、展示ホール85㎡、倉庫、資料室、更衣室、その他 2階 大集会室152㎡、講習室42㎡、和室29㎡、小集会室2室、その他
開館	昭和59年7月10日

4 都市計画道路

(1) 計画

令和7年3月31日現在

路線数	計画延長	整備済延長	整備率
36	68,410m	55,820m	81.59%

(2) 整備状況

令和7年3月31日現在 単位：m、%

名称		諸元 (m・車線)		みよし市全域 (m・%)		
番号	路線名	幅員	車線数	計画延長	改良済延長	整備率
1.2.3	東名三好インター線	30	4	860	860	100.0
3.1.1	153号バイパス	41	8	3,350	3,350	100.0
3.2.20	豊田刈谷線	30	4	810	810	100.0
3.2.22	豊田知立バイパス線	30	4	3,040	3,040	100.0
3.2.28	日進三好線	30	4	210	210	100.0
3.3.207	三好ヶ丘停車場線	16~25	2	2,410	2,410	100.0
3.4.13	岡崎三好線	16~20	2	3,920	3,920	100.0
3.4.26	名古屋三好線	16	2	2,840	1,400	49.3
3.4.29	春木豊田線	16~20	2	4,230	2,090	49.4
3.4.43	三好北線	20	2	360	360	100.0
3.4.21	豊田知立線	16~25	2,4	9,800	8,710	88.9
3.4.17	東郷豊田線	12~16	2	2,680	0	0.0
3.4.33	三好ヶ丘駒場線	16	2	7,680	5,910	77.0
3.4.14	黒笹三好ヶ丘線	16~25	2,4	2,340	2,020	86.3
3.4.35	インター1号線	16	2	910	910	100.0
3.4.209	三好明知下線	16	2	2,760	2,760	100.0
3.4.208	三好南線	16	2	1,510	1,510	100.0
3.4.217	中大通線	16	2	1,090	1,090	100.0
3.4.216	黒笹線	16	2	1,910	1,910	100.0
3.4.201	福谷三好ヶ丘線	16	2	1,850	1,850	100.0
3.4.210	弥栄線	16	2	770	770	100.0
3.4.204	中島線	20	2	410	410	100.0
3.4.203	東郷三好線	20	2	340	130	38.2
3.4.202	インター2号線	16	2	720	720	100.0
3.4.214	インター4号線	16	2	200	200	100.0
3.4.221	森曾線	16~19	2	830	530	63.9
3.4.215	黒笹福谷線	16	2	1,640	0	0.0
3.4.220	三好中央線	18	2	320	0	0.0
3.4.211	弥栄明知線	18	2	770	770	100.0
3.4.205	平池天王台線	20	2	1,210	850	70.2
3.4.212	青木線	20	2	320	320	100.0
3.5.206	緑ヶ丘線	12	2	1,450	1,450	100.0
3.5.218	蜂ヶ池線	12~20	2	1,450	1,130	77.9
3.5.219	ひばりヶ丘線	12	2	1,320	1,320	100.0
3.5.213	インター3号線	12	2	600	600	100.0
8.6.201	三好ヶ丘1号線	8	0	1,500	1,500	100.0
計				68,410	55,820	81.6

※ 整備済延長については概整備を含む。

5 土地区画整理

(1) 三好ヶ丘ニュータウン計画概要

令和7年3月現在

地区 項目	三好ヶ丘第一地区 ※(公団)	三好ヶ丘第二地区 ※(公団)	三好ヶ丘第三地区 (組合)	三好ヶ丘中央地区 ※(個人(公団))	計
市街化区域 編入土地区 画整理事業 決 定	昭和54年 3月2日 昭和54年 12月21日	昭和57年 6月21日 昭和57年 10月6日	昭和54年 3月2日 昭和57年 10月6日	平成8年 11月1日 平成8年 11月1日	
計画面積	125.7ha	88.1ha	88.0ha	15.7ha	317.5ha
計画戸数	2,760戸	1,940戸	1,696戸	460戸	6,856戸
計画人口	11,300人	8,100人	6,105人	1,700人	27,205人
小中学校、 幼稚園 (保育所)	小学校 2校 幼稚園 1園	小学校 1校 中学校 1校 幼(保) 2園	小学校 1校		小学校 4校 中学校 1校 幼(保) 3園
公園・緑地	近隣公園1箇所 街区公園5箇所	近隣公園1箇所 街区公園4箇所	近隣公園1箇所 街区公園5箇所	街区公園1箇所	近隣公園3箇所 街区公園15箇所
関連する 街 路	6路線 福谷三好ヶ丘線 豊田知立線 三好ヶ丘駒場線 緑ヶ丘線 三好ヶ丘停車場線 黒笹三好ヶ丘線	3路線 ひばりヶ丘線 三好ヶ丘駒場線 三好ヶ丘停車場線	3路線 黒笹線 黒笹三好ヶ丘線 豊田知立線		8路線
関連する 河 川	境川、井守川、 布袋子川	境川、新寺田川	境川、小石川、 唐沢川		6河川
事業認可	昭和56年 9月26日	昭和59年 8月4日	昭和59年 11月21日	平成9年 3月7日	
事業期間	昭和56年度 ～平成9年度	昭和59年度 ～平成11年度	昭和59年度 ～平成24年度	平成8年度 ～平成14年度	
備 考	換地処分済 (H5.4.30)	換地処分済 (H7.2.10)	換地処分済 (H23.5.6)	換地処分済 (H14.11.1)	

※現都市再生機構

(2) 区画整理

令和7年3月現在

	名 称	事業年度	施行面積	減歩率	備 考
済	三 好 第 一 土地区画整理組合	昭和46年度 ～昭和50年度	24.0ha	28.07%	
済	三 好 第 二 土地区画整理組合	昭和54年度 ～昭和62年度	30.0ha	38.57%	
済	三 好 中 央 土地区画整理組合	昭和62年度 ～平成7年度	19.3ha	31.12%	
済	三好根浦特定 土地区画整理組合	平成4年度 ～平成27年度	75.8ha	22.53%	
済	三好中部特定 土地区画整理組合	平成23年度 ～令和4年度	12.0ha	40.48%	

6 下水道事業

本市の下水道は、愛知県で施行の境川流域下水道の関連市町として位置づけられているが、新市街地開発地域については昭和59年度から単独公共下水道にて事業着手し、その後昭和62年度より既成市街地の下水道整備のために流域関連公共下水道に事業着手し、平成8年11月に供用を開始した。

(1) 境川流域下水道の概要

項目	全体計画	みよし市計画	摘要
計画目標年次	令和12年	令和12年	
計画処理区域	12,375ha	1,544ha	
計画処理人口	675,996人	63,206人	
計画汚水量	372,476m ³ /日	40,720m ³ /日	
排除方式	分流式		
幹線管渠	約55,590m	0m	26幹線
終末処理場	境川浄化センター・敷地面積約32.3ha		

(2) 都市計画決定の状況

法手続	認可年月日	事業年月日	認可内容
都市計画決定	昭和46年1月12日	昭和65年度	市街化区域406.1haの都市計画決定を行う
都市計画決定、変更	昭和59年8月6日 59令都計第4-39号	昭和75年度	市街化区域713.0haの都市計画決定を行う
都市計画決定、変更	平成2年2月23日 1令都計第4-114号	平成12年度	上ヶ池貯留池の廃止 管渠位置及び区域の変更
都市計画決定、変更	平成6年8月19日 6令都計第4-14号	平成12年度	市街化区域859.0haの都市計画決定を行う 排水区域100ha未満の幹線管渠の廃止
都市計画決定、変更	平成13年10月3日 12下水道96-11号	平成22年度	市街化区域902.0haの都市計画決定を行う 排水区域1,000ha未満の幹線管渠の廃止
都市計画決定、変更	平成21年2月3日 20下水第248号	平成27年度	市街化区域918.0haの都市計画決定を行う
都市計画決定、変更	平成25年11月20日 25下水第181号	平成29年度	市街化区域926.0ha及び福田第2雨水ポンプ場の都市計画決定を行う
都市計画決定、変更	平成30年6月27日 30下水第105号	令和5年度	三好ヶ丘第4中継ポンプ場の廃止
都市計画決定、変更	令和6年1月11日 5下水第426号	令和10年度	市街化区域954.0haの都市計画決定を行う。三好汚水幹線の延伸。

(3) 事業認可の状況

法 手 続	認 可 年 月 日	事 業 年 月 日	認 可 内 容
都市計画法事業認可(単独公下)	昭和60年2月4日 60令下水第1-2号	平成3年3月31日	汚水管渠整備面積 214ha 雨水管渠整備面積 214ha 三好ヶ丘第1・2地区の認可
下水道法事業認可(単独公下)	昭和60年1月9日 建設省愛都下公第21号	平成5年3月31日	汚水管渠整備面積 214ha 雨水管渠整備面積 214ha 三好ヶ丘第1・2地区の認可
都市計画法事業認可(流域関連)	昭和62年5月6日 62令下水第1-13号	平成3年3月31日	汚水管渠整備面積 35.0ha 雨水管渠整備面積 38.0ha 既成市街地三好下地区の認可
下水道法事業認可(流域関連)	昭和62年4月28日 62令下水第2-5号	平成3年3月31日	汚水管渠整備面積 35.3ha 雨水管渠整備面積 38.3ha 既成市街地三好下地区の認可
都市計画法事業認可(流域関連)	平成元年4月24日 1令下水第1-21号	平成8年3月31日	汚水管渠整備面積 121ha 雨水管渠整備面積 121ha 既成市街地三好下、上及び新屋地区の認可
下水道法事業計画変更(流域関連)	平成元年4月20日 1令下水第2-10号	平成8年3月31日	汚水管渠整備面積 156ha 雨水管渠整備面積 156ha 既成市街地三好下、上及び新屋地区の認可
都市計画法事業認可(単独公下)	平成元年4月24日 1令下水第1-2号	平成5年3月31日	汚水管渠整備面積 88ha 雨水管渠整備面積 88ha 三好ヶ丘第3地区の認可
下水道法事業計画変更(単独公下)	平成元年3月23日 建設省愛都下公第34号	平成5年3月31日	汚水管渠整備面積 302ha 雨水管渠整備面積 302ha 三好ヶ丘第1・2地区に第3地区を追加変更
都市計画法事業認可(単独公下)	平成2年5月7日 2令下水第1-12号	平成5年3月31日	管渠位置の変更等
下水道法事業計画変更(単独公下)	平成2年3月26日 建設省愛都下公第2号	平成5年3月31日	三好ヶ丘処理区枝線管渠のまとめ及び黒笹雨・汚水幹線のルート変更
都市計画法事業認可(流域関連)	平成2年6月18日 2令下水第1-16号	平成8年3月31日	上ヶ池貯留池の廃止 管渠位置及び区域の変更
下水道法事業計画変更(流域関連)	平成2年6月18日 2令下水第2-13号	平成8年3月31日	湯ノ前雨水幹線ルート変更及び上ヶ池貯留池廃止に伴う上ヶ池雨水幹線の管径変更
都市計画法事業認可(流域関連)	平成4年5月18日 4令下水第1-13号	平成10年3月31日	汚水管渠整備面積 247ha 雨水管渠整備面積 247ha 既成市街地三好下、上、新屋及び苜生地区の認可

法 手 続	認 可 年 月 日	事 業 年 月 日	認 可 内 容
下水道法事業 計画変更(流域 関連)	平成4年5月18日 4令下水第2-11号	平成10年3月31日	汚水管渠整備面積 301.1ha 雨水管渠整備面積 301.1ha 既成市街地三好下、上、新屋 及び筋生地区の認可
都市計画法事 業認可(単独公 下)	平成4年3月30日 4令下水第1-6号	平成10年3月31日	事業施行期間の延伸
下水道法事業 計画変更(単独 公下)	平成4年2月27日 建設省愛都下公第2号	平成10年3月31日	事業施行期間の延伸
都市計画法事 業認可(流域関 連)	平成9年1月22日 8令下水第1-45号	平成13年3月31日	認可区域の拡大 368ha 事業施行期間の延伸
下水道法事業 計画変更(流域 関連)	平成9年1月22日 8令下水第2-29号	平成13年3月31日	認可区域の拡大 422ha 事業施行期間の延伸
都市計画法事 業認可(単独公 下)	平成9年12月10日 9令下水第1-21号	平成13年3月31日	三好ヶ丘中央地区の認可
都市計画法事 業認可(単独公 下)	平成9年12月10日 9令下水第1-20号	平成13年3月31日	事業施行期間の延伸
下水道法事業 計画変更(単独 公下)	平成9年11月21日 建設省愛都下公第19号	平成13年3月31日	認可区域の拡大 314ha 事業施行期間の延伸 三好ヶ丘第1・2・3地区に三好ヶ 丘中央地区を追加変更
都市計画法事 業認可(流域関 連)	平成11年5月25日 11令下水第1-17号	平成17年3月31日	三好汚水幹線の延伸及び事業 施行期間の延伸
下水道法事業 計画変更(流域 関連)	平成11年5月18日 11令下水第2-12号	平成17年3月31日	幹線管渠の延伸 認可区域の拡大 705ha 事業施行期間の延伸
都市計画法事 業認可(流域関 連)	平成14年6月18日 14下水第30-1号	平成20年3月31日	事業施行期間の延伸 認可区域の拡大 413ha
下水道法事業 計画変更(流域 関連)	平成14年6月18日 14下水第40-1号	平成20年3月31日	事業施行期間の延伸 認可区域の拡大 756ha
都市計画法事 業認可(流域関 連)	平成17年4月15日 17下水第16号	平成23年3月31日	事業施行期間の延伸 認可区域の拡大 806ha
下水道法事業 計画変更(流域 関連)	平成17年4月15日 17下水第18号	平成23年3月31日	事業施行期間の延伸 認可区域の拡大 968ha
下水道法事業 認可(単独公 下)	平成20年6月16日 20下水第88号	平成13年3月31日	認可区域の変更 △88ha 三好ヶ丘第3地区の流域下水 道接続に伴う廃止
都市計画法事 業認可(流域関 連)	平成21年3月27日 20下水第334号	平成26年3月31日	事業施行期間の延伸 認可区域の拡大 884ha
下水道法事業 計画変更(流域 関連)	平成21年3月27日 20下水第335号	平成26年3月31日	事業施行期間の延伸 認可区域の拡大 1,023ha
下水道法事業 計画変更(単独 公下)	平成23年6月22日 23下水第64号	平成13年3月31日	認可区域の変更 △226ha 三好ヶ丘第1・2地区の流域下 水道接続に伴う廃止

法 手 続	認 可 年 月 日	事 業 年 月 日	認 可 内 容
都市計画法事業認可(流域関連)	平成26年3月25日 25下水第335号	平成30年3月31日	事業施行期間の延伸 認可区域の拡大 896ha
下水道法事業計画変更(流域関連)	平成26年3月25日 25下水第334号	平成30年3月31日	事業施行期間の延伸 認可区域の拡大 1,081ha 福田第2雨水ポンプ場を追加
下水道法事業計画変更(流域関連)	平成27年6月22日 27下水第126号	平成30年3月31日	福田第2雨水ポンプ場のポンプ能力の変更
下水道法事業計画変更(流域関連)	平成30年3月23日 29下水第587号	令和6年3月31日	事業施行期間の延伸 認可区域の拡大 1,134ha
都市計画法事業認可(流域関連)	平成30年3月23日 29下水第588号	令和6年3月31日	三好ヶ丘第4中継ポンプ場の廃止
都市計画法事業認可(流域関連)	令和6年3月8日 5下水第602号	令和11年3月31日	認可区域の拡大 1,520ha 事業施工期間の延伸 幹線管渠の追加・縮小

(4) 公共下水道の実施状況

公共下水道の状況

事業実施状況	(既成市街地)	(新市街地)単独公共下水道事業※2	
	流域関連公共下水道事業	三好ヶ丘第一・二・中央地区	三好ヶ丘第三地区
①整備対象区域	市街化及び市街化調整区域 1,134ha ※1	市街化区域 226ha	市街化区域 88ha
②処理対象人口	62,586人 ※1	11,970人	3,400人
③着手年度	昭和62年度	昭和59年度	平成元年度
④処理方式	流域下水道	標準活性汚泥法	回分式活性汚泥法
⑤事業主体	みよし市	みよし市 (住宅公団直営有)	みよし市 (組合直営有)
⑥補助率	国1/2	国1/2 5.25/10 (公団分補助無)	国1/2 5.25/10 (組合分補助無)
⑦総事業費	24,829百万円	5,764百万円	3,082百万円
⑧供用開始	平成8年度 (使用開始平成8年11月)	昭和62年度 (使用開始昭和62年11月)	平成3年度 (使用開始平成3年11月)

※1 整備対象区域及び処理対象人口については、新市街地分を含む。

※2 (新市街地)単独公共下水道事業の三好ヶ丘第三地区は平成20年3月31日に、三好ヶ丘第一・第二・中央地区は平成23年3月31日に流域関連公共下水道に接続された。

7 みよし市土地開発公社

西加茂郡(三好町、藤岡町、小原村)の出資により、昭和59年6月に設立。平成17年4月1日藤岡町、小原村が豊田市に編入合併したことにより、西加茂町村土地開発公社から三好町土地開発公社に変更された。平成22年1月4日市制施行に伴い、三好町土地開発公社からみよし市土地開発公社に変更された。

(1) 目的

公共用地、公用地等の取得、管理、処分等を行うことにより地域の秩序ある整備と住民福祉の増進に寄与することを目的とする。

(2) 業務

ア 公社は、上記目的を達成するため、次の各号に定める業務を行う。

(ア) 次に掲げる土地の取得、造成その他の管理及び処分を行うこと。

- a 公有地の拡大の推進に関する法律第4条第1項または第5条第1項に規定する土地
- b 道路、公園、緑地その他の公共施設又は公用施設の用に供する土地
- c 公営企業の用に供する土地
- d 当該地域の自然環境を保全することが特に必要な土地
- e 史跡、名勝又は天然記念物の保護又は管理のために必要な土地

(イ) 住宅用地の造成事業並びに地域開発のためにする内陸工業用地及び流通業務、団地の造成事業を行うこと。

(ウ) 前2号の業務に附帯する業務を行うこと。

イ 公社は、前項の業務のほか、当該業務の遂行に支障のない範囲内において、国、地方公共団体、その他公共団体の委託に基づき、土地の取得のあっせん、調査、測量その他これらに類する業務を行う。

(ア) 基本財産：5,900千円

(イ) 理事：10人

(ウ) 監事：2人

(エ) 事務所の所在：みよし市三好町小坂50番地

第9 教育

1 みよし市学校教育目標(みよし市のめざす児童生徒像)

郷土を愛し ともに学び合う 心豊かで 心身ともに 健やかな人

2 小学校

学 校 名	所 在 地	開 校 年 月
中 部 小 学 校	三好町宮ノ越31番地	明 治 6 年 11 月
北 部 小 学 校	根浦町三丁目 9 番地47	明 治 8 年 3 月
南 部 小 学 校	明知町上細口27番地	明 治 6 年 11 月
天 王 小 学 校	三好町天王51番地75	昭 和 48 年 4 月
三 吉 小 学 校	三好町半野木 1 番地27	昭 和 55 年 4 月
三 好 丘 小 学 校	三好丘七丁目 1 番地	平 成 2 年 4 月
緑 丘 小 学 校	三好丘緑一丁目 1 番地 1	平 成 9 年 4 月
黒 笹 小 学 校	黒笹いずみ三丁目26番地 1	平 成 19 年 4 月

(1) 児童数および学級数

令和7年5月1日現在 単位：人

	1 年	2 年	3 年	4 年	5 年	6 年	特別支援	計
中部小学校	84 (3)	62 (2)	63 (2)	82 (3)	80 (3)	67 (2)	26 (5)	464 (20)
北部小学校	88 (3)	96 (3)	74 (3)	117 (4)	115 (4)	112 (4)	24 (5)	626 (26)
南部小学校	47 (2)	47 (2)	49 (2)	37 (2)	59 (2)	46 (2)	5 (2)	290 (14)
天王小学校	85 (3)	114 (4)	113 (4)	120 (4)	122 (4)	101 (3)	35 (5)	690 (27)
三吉小学校	48 (2)	76 (3)	63 (2)	57 (2)	59 (2)	65 (2)	21 (5)	389 (18)
三好丘小学校	56 (2)	65 (2)	71 (3)	75 (3)	72 (3)	67 (2)	18 (5)	424 (20)
緑丘小学校	67 (2)	67 (2)	67 (2)	42 (2)	61 (2)	51 (2)	7 (2)	362 (14)
黒笹小学校	60 (2)	66 (2)	62 (2)	61 (2)	67 (2)	70 (2)	8 (3)	394 (15)
計	535 (19)	593 (20)	562 (20)	591 (22)	635 (22)	579 (19)	144 (32)	3,639 (154)

※ ()内は学級数

(2) 施設の状況

令和7年5月1日現在

区分 学校名	校 地 面 積	建 物 面 積		保 有 教 室 数		プ ー ル	
		校 舎	屋内運動場	普通教室	特別教室	水面積	コース
中部小学校	25,714㎡	6,146㎡	881㎡	20	13	375㎡	5
北部小学校	32,163㎡	5,706㎡	869㎡	27	13	375㎡	5
南部小学校	35,662㎡	5,138㎡	869㎡	14	13	475㎡	7
天王小学校	26,242㎡	6,828㎡	891㎡	28	14	425㎡	6
三吉小学校	25,428㎡	5,434㎡	880㎡	18	12	425㎡	6
三好丘小学校	27,259㎡	8,152㎡	1,095㎡	20	24	375㎡	5
緑丘小学校	25,651㎡	8,008㎡	1,039㎡	14	35	375㎡	5
黒笹小学校	25,000㎡	8,913㎡	1,440㎡	15	19	375㎡	5

(3) 教育目標及び重点努力目標

	教育目標	重点努力目標
中部 小学校	思いやりがあり 心身ともに たくましい子	1. 「全員参加の授業」の日常的な創造創造 2. 自己有用感を育む学年交流・地域交流活動の促進 3. 個の成長と学級・学年集団の向上
北部 小学校	心身ともにたくましく、心豊かに伸びる、明るい北小っ子の育成	1. 「異学年交流等の諸活動」にかかわって 2. 「参加度の高い授業」にかかわって
南部 小学校	心身ともに健全で、豊かな人間性とたくましい実践力を身につけた子どもの育成	1. 互いに認め合い、子どもが主体的に活動する“学級・学年”づくり 2. 仲間と学び合う喜びを実感できる「わくわく授業」づくり 3. 家庭・地域とともに子どもを育む152年目の“おらが学校”づくり 4. 働き方改革の推進
天王 小学校	心身ともに健やかで、豊かな情操と正しい判断力を持ち、実践力のあるたくましい子どもを育てる	1. 全ての子どもに学ぶ楽しさを届ける 2. あいさつとあたたかな言葉があふれる学校をめざす 3. 基盤となる安心・安全・健康を大切にす 4. 地域・家庭に積極的に情報を発信し、連携を強化する 5. 教師の働き方を改善し、生き生きとした先生を増やす
三吉 小学校	心身ともにすこやかで進んでやりぬく たくましい子供を育てる	1. チーム学校のための協働体制の充実 2. 創造性あふれる教育活動を通して、確かな学力を身に付け、共に学び合おうとする児童の育成 3. 温かな人間関係の構築を図り、心の居場所づくりと豊かな情操の育成 4. 安全で安心して生活できる教育環境の整備
三好 丘小学校	よく学ぶ子 助け合う子 たくましい子	1. 子どもたちが主体となって活躍する学級づくり・学校づくり 2. 資質・能力の育成を目指す「主体的・対話的で深い学び」の実現に向けた授業改善 3. 互いに思い合う心の教育の充実 4. 家庭・地域との連携による教育環境の整備 5. 教職員の多忙化解消に向けた業務改善
緑丘 小学校	よく学び 心豊かに たくましく	1. 授業力・指導力の向上による教育活動の充実 2. 職員の相互理解と協働（学校力・教師力の向上） 3. 家庭・地域との連携による教育環境の整備（コミュニティ・スクールの充実）
黒笹 小学校	よく学び 心豊かに たくましく 未来を切り拓く黒笹っ子の育成	1. 授業力向上 分かる授業・楽しい授業（主体的な子どもの学びを導く） 2. 心の教育の充実 特別な教科道徳、人権教育、いじめ不登校対応 3. 健康・安全教育と体力の向上 4. 特別支援教育の充実 5. 家庭・地域との連携 6. 職員の心身の健康を保つ勤務形態の効率化

3 中学校

学 校 名	所 在 地	開 校 年 月
三 好 中 学 校	三好町宮ノ越42番地	昭和22年4月
北 中 学 校	三好丘桜一丁目1番地1	昭和56年4月
南 中 学 校	打越町三百目3番地	昭和59年4月
三 好 丘 中 学 校	三好丘二丁目14番地10	平成18年4月

(1) 生徒数及び学級数

令和7年5月1日現在 単位：人

	1 年	2 年	3 年	特別支援	計
三好中学校	148 (5)	176 (6)	161 (5)	18 (3)	503 (19)
北中学校	161 (5)	160 (5)	164 (5)	16 (4)	501 (19)
南中学校	117 (4)	115 (4)	125 (4)	12 (4)	369 (16)
三好丘中学校	108 (4)	125 (4)	140 (4)	13 (3)	386 (15)
計	534 (18)	576 (19)	590 (18)	59 (14)	1,759 (69)

※ ()内は学級数

(2) 施設の状況

令和7年5月1日現在

区 分 学校名	校 地 面 積	建 物 面 積		保 有 教 室 数		プ ー ル	
		校 舎	屋内運動場	普通教室	特別教室	水面積	コース
三好中学校	35,651m ²	9,840m ²	2,279m ²	19	22	850m ²	8
北中学校	34,130m ²	8,865m ²	1,392m ²	19	24	375m ²	7
南中学校	37,819m ²	7,456m ²	1,443m ²	16	23	375m ²	7
三好丘中学校	42,626m ²	8,778m ²	2,421m ²	15	24	350m ²	7

(3) 教育目標及び重点努力目標

	教 育 目 標	重 点 努 力 目 標
三好中学校	校訓『たくましく、うるわしく、かがやかしく』を継承し、自主、創造に富み、個性豊かで、たくましく、誠実な人間の育成を目指す	<ol style="list-style-type: none"> 1. 基礎・基本を重視した学び合う授業 2. 心のふれあう学年・学級経営 3. 地域とともにある学校づくり（コミュニティスクール） 4. 多忙化解消にかかる業務改善
北中学校	心豊かで仲間を思いやり、地域と共に成長する生徒の育成	<ol style="list-style-type: none"> 1. 生徒・教師の成長を図る ～意識する 意識を変える～ 2. 1に健康、2に家族、3に仕事 ～自ら向き合う 自分の健康を知る～ 3. 連携して育てる ～地域・家庭と連携して～
南中学校	校訓『深い考え 豊かな心 たくましい体』主体的に学び、自他を大切にして協力し、心身ともにたくましい生徒の育成	<ol style="list-style-type: none"> 1. チーム学校のための協働体制の充実（力を合わせる） 2. 教育活動の創意工夫（力を付ける 力を発揮する） 3. 人間尊重の精神に満ちた生徒の育成（元気に毎日学校に来る） 4. 地域連携の推進（力を合わせる）
三好丘中学校	自ら学び、豊かな人間性と心身ともにたくましい生徒の育成を図る～知・徳・体の調和のとれた生徒の育成～	<ol style="list-style-type: none"> 1. 「学ぶ仲間づくり」と「人間形成」のための心の教育の充実 2. 「学ぶ楽しさ」のための教育活動の工夫 3. 家庭・地域との共育 4. 教師のウェルビーイングをめざす

4 幼稚園・大学

(1) 私立幼稚園

幼稚園名	設置者名	所在地	開園年月日(認可)
三好桃山幼稚園	学校法人滝の坊学園	西陣取山26番地1	昭和42年8月
東山幼稚園	学校法人英明学園	三好町東山435番地	昭和48年10月
ベル三好幼稚園	学校法人鈴木学園	三好丘四丁目1番地4	平成5年4月
三好丘聖マーガレット幼稚園	学校法人柳城学院	三好丘桜一丁目9番地	平成12年4月
まこと第二幼稚園	学校法人岡崎葵学園	筋生町池下8番地1	平成17年4月

主な事業

事業名	対象
私立幼稚園教育振興費補助事業	みよし市内の私立幼稚園 (満3才～5才児の在住園児)
私立幼稚園協会振興補助事業	みよし市私立幼稚園協会が実施する教育振興事業

(2) こども園

こども園名	設置者名	所在地	開園年月日(認可)
三好文化こども園	学校法人名古屋文化学園	明知町後田59-1	令和6年4月

(3) 大学

名称	学校法人東海学園 東海学園大学
所在地	みよし市福谷町西ノ洞21番地233
面積	敷地 163,373㎡ 校舎等施設 18,496㎡
学部	経営学部・スポーツ健康科学部
開校	平成7年4月

(4) 専修学校等

名称	学校法人セムイ学園 東海医療工学専門学校
所在地	みよし市三好丘旭三丁目1番地3
面積	敷地 1,000㎡ 校舎等施設 1,490㎡
学部	救急救命科
開校	平成4年4月

5 社会教育

事業	目的	内容
家庭教育	すべての教育の出発点である家庭教育が発達段階に応じて行なわれるよう学習機会の拡充を図る。	家庭教育学級(小学校7校) 思春期家庭教育講座(中学校各1回計4回) ふれあいトライアングル事業(小学校8校) みよし未来塾(計14日間) 子育て支援ネットワーク充実事業(子育てサークル会議2回、子育てサークル学習会2回、絵本の読み聞かせ4回)
青少年教育	青少年が社会に対する関心を高め、自主性を養うとともに、自己の役割と責任に対する自覚を深める。	20歳の集い事業(「成人の日」の前日の日曜日) 少年の主張大会(校内大会) 青少年の被害・非行防止に取り組む運動(街頭啓発)
男女共同参画	男女が社会の対等な構成員として自らの意思によって社会のあらゆる分野における活動に参画する機会が確保され、もって男女が均等に政治的、経済的、社会的及び文化的利益を享受することができ、かつ、共に責任を担うこと。	市民向け、高校生向けLGBT基礎講座の開催 大学生向け男女共同参画啓発事業の開催
社会教育団体の育成	活動意欲をもった民間指導者を発掘育成し、活動の場の提供と自主運営の奨励助言を図る。	各団体へ補助金の交付 PTA連絡協議会 ボーイスカウト・ガールスカウト活動団体

(1) 青少年健全育成

青少年を被害・非行から守るため、家庭・学校・地域と行政が一体となり青少年の健全育成に努める。

ア 青少年補導事業(補導員数 16人)

(ア) 巡回補導の実施

(イ) 夏休み、冬休み等における青少年の被害・非行防止に取り組む運動に係わる街頭補導の推進

イ 「心の電話みよし」相談事業(相談員数 5人)

(ア) 毎週土曜日(祝・年末年始を除く) 正午～午後4時

(イ) 電話相談員の配置 1人

ウ 地区青少年健全育成事業(25地区、1高校)

(ア) 各地区青少年健全育成推進協議会へ活動補助金を交付

(イ) 地区内の各種団体との連携による、きめ細かな健全育成活動の展開

(2) 家庭の日の推進

家庭生活が多様化し、家庭のあり方そのものが問いなおされている現代において、より多くの家庭が少なくとも月一回は集う日を持ち、この日をきっかけとして、ゆとりある充実した日々を送ることができるよう、毎月第3日曜日を「家庭の日」とし、家族のふれあいのある家庭づくりを推進する。2月の県民運動強調月間に合わせて「家庭の日～家族へのメッセージ～」を募集し、優秀作品を公表及び優秀作品を掲載した啓発品を配布する。

6 公民館

学習・交流活動の拠点として広く住民に親しまれており、教養の向上や健康の増進を図るために、地区生涯学習講座を実施している。

施設概要

名称	所在地	開館年月日	敷地面積	延床面積	構造等
三好上公民館	三好町大坪12番地	H5.6.6	2,620㎡	654.87㎡	鉄筋コンクリート2階 会議室2、和室、ホール
三好下公民館	園原二丁目1番地2	S44.3.31	1,500㎡	609.48㎡	鉄筋コンクリート2階 集会室、会議室2、 和室2、ホール
明知上公民館	明知町東谷61番地	H7.7.1	1,511㎡	424.24㎡	鉄筋コンクリート2階 会議室、和室、ホール
明知下公民館	明知町下屋敷6番地1	S42.10.31	1,000㎡	655.57㎡	鉄筋コンクリート2階 会議室、和室2、 ホール、調理室
打越公民館	打越町前田30番地	H3.1.1	4,958㎡	337.36㎡	鉄筋コンクリート平屋 大ホール、厨房
筋生公民館	筋生町小金下3番地1	S41.10.31	2,600㎡	461.02㎡	鉄筋コンクリート2階 集会室、会議室、 和室2、ホール
黒笹公民館	黒笹一丁目8番地8	H7.7.9	2,865㎡	860.93㎡	鉄筋コンクリート2階 会議室2、和室、 ホール、調理室
高嶺公民館	三好丘緑四丁目11番地5	S39.3.1	1,140㎡	294.60㎡	鉄筋コンクリート平屋 集会室、講義室、実習室

7 勤労文化会館「カネヨシプレイス」

施設概要

名称	カネヨシプレイス
構造	鉄骨鉄筋コンクリート造一部鉄骨造4階
延床面積	12,051㎡
内容	大ホール(1,033席)、小ホール(421席)、楽屋8室、 レセプションホール(可動ステージ付)、研修室、管理事務室、 レストラン、特別会議室、応接室、軽運動室(リハーサル室)、和室、 スタジオ

名称	ふるさと会館
構造	木造平屋
延床面積	392㎡(内栄松軒23㎡)
内容	大慈庵(三疊台目、水屋)、立礼席(18席)、 広間席(まつの間10畳、さつきの間10畳)、 展示室、栄松軒(4畳半切中板)、日本庭園 鶴駕苑(かくがえん)
その他	市民広場(屋外ステージ付)、屋外便所

8 歴史民俗資料館

歴史、民俗、文化、芸術等に関わる資料を収集し、保管して次世代へと伝えるとともに、これらを展示、調査研究、教育普及に活用し、利用者の学習活動を支えている。第1学校給食センターの土地建物を収蔵施設として再利用している。

(1) 施設概要

名 称	歴史民俗資料館
開館年月日	昭和57年11月3日
所在地	みよし市三好町陣取山44番地1
敷地面積	1,302.65㎡
構造等	鉄筋コンクリート2階建 557.32㎡ 木造平屋建 143.56㎡ 第1展示室(115.17㎡)、第2展示室(114.6㎡)、収蔵庫、研修室、管理室、整理室等

名 称	歴史民俗資料館収蔵庫
開館年月日	平成16年4月1日
所在地	みよし市西一色町前田36番地
敷地面積	2,393.20㎡
構造等	鉄筋コンクリート(一部鉄骨)造 平屋建 1,124.84㎡ 収蔵室(5室)、整理作業室、資材倉庫他

(2) 市指定文化財

指定区分	名 称	時代	指定年月日	所 在 地	所有者・管理者
有形民俗文化財	山車1輛	江戸	昭和56年10月1日	三好町宮ノ越30	三好上山車保存会
〃	山車1輛	江戸	昭和56年10月1日	三好町宮ノ越30	三好下山車保存会
建造物	金比羅宮	江戸	昭和58年11月30日	福田町東屋敷41	個人
史跡	黒笹90号窯跡	平安	昭和58年11月30日	黒笹町山手217-1	みよし市教育委員会
〃	黒笹27号窯跡	平安	平成5年9月3日	福谷町大坂49-434	みよし市教育委員会
無形民俗文化財	三好稻荷閣夏季大祭奉納行事		平成6年12月26日	三好町蜂ヶ池5	三好稻荷閣三豊講
建造物	石川家住宅	明治	平成23年8月19日	三好町上82	みよし市教育委員会

(3) 展示会等の状況

年度	展示会名	期間	開館日数(日)	入館者数(人)	一日平均(人)
令和 2	市制施行10周年記念 春季企画展 市指定文化財 黒笹九〇号窯跡展	R2.5.20～ 6.28	35	216	6.17
	市制施行10周年記念 夏季特別展 下り松瓦窯と西三河の古代瓦	R2.8.8～ 9.27	44	391	8.89
	冬季企画展 第39回ひな人形展 ～ひな人形たちに込められた願い～	R3.1.30～ 3.14	38	922	24.26
	計		117	1,529	13.07
3	春季企画展 資料館のモノたち～近年の収蔵品を中心に～	R3.5.1～ 6.27	50	306	6.12
	夏季企画展 シリーズ猿投窯の歴史を探るI 猿投開窯	R3.7.22～ 9.12	46	443	9.63
	秋季特別展 伊豆原麻谷と小島老鉄～交錯する二人の南画家～	R3.10.9～ 12.5	50	1,048	20.96
	冬季企画展 第40回ひな人形展 ～御殿飾りの移り変わりを中心に～	R4.1.22～ 3.21	51	1,252	24.55
	計		197	3,049	15.48
4	春季企画展 大地を探れ！みよしの遺跡・地質調査最前線	R4.4.29～ 6.26	51	282	5.53
	夏季企画展 むしずきおじさんのコレクション～あの虫、この虫、大集合！！～	R4.7.23～ 9.19	51	2,974	58.31
	秋季特別展 西大平藩～藩と大岡家と地域と～	R4.10.22～ 12.18	50	548	10.96
	冬季企画展 第41回ひな人形展 ～ひな人形の移り変わり～	R5.1.21～ 3.19	50	1,572	31.44
	計		202	5,376	26.61
5	春季企画展 猿投窯発見の丘－黒笹1・121号窯の調査成果を中心に－	R5.4.29～ 6.25	50	351	7.02
	夏季企画展 見る・学ぶ・楽しむ昆虫展 クワガタムシとチョウが大集合	R5.7.15～ 9.10	49	2,943	60.06
	秋季特別展 みよしと戦争	R5.11.11～ 12.24	38	324	8.53
	冬季企画展 第42回ひな人形展 ～地域・時代を越えて～	R6.1.27～ 3.17	44	1,652	37.55
	計		181	5,270	29.12
6	春季企画展 発掘！発見！！みよしの古代・中世遺跡	R6.5.3～ 6.30	51	406	7.96
	夏季企画展 チョウとクワガタムシに魅せられて 石原コレクションを中心に	R6.7.20～ 9.8	44	2,428	55.18
	冬季企画展 第43回ひな人形展 ～豪華絢爛な昭和の御殿飾り～	R7.1.18～ 3.16	50	1,715	34.30
	計		145	4,549	31.37

(4) 発掘調査等の状況

単位：円

年度	内 容	件数	金 額	備 考
平成 4	北部畑総地内埋蔵文化財発掘調査 北部畑総地内埋蔵文化財試掘調査 福谷城関連遺跡発掘調査	3	32,000,000	祢宜屋敷・K-45・ K-44・118・宝珠庵・ 福谷城跡・報告書
5	北部畑総地内埋蔵文化財発掘調査	2	18,500,000	K-44・118 宝珠庵跡・報告書
6	三好根浦特定土地地区画整理事業地内試掘調査	1	1,833,000	K-3・4・KG-21・26
7	北部畑総地内埋蔵文化財発掘調査	1	2,504,000	報告書
8	三好ヶ丘中央地内埋蔵文化財発掘調査 (社)愛ト協地内埋蔵文化財発掘調査	2	5,300,000 3,492,000	KG-72 報告書
9	北部畑総南工区藤塚地内埋蔵文化財発掘調査 北部畑総南工区藤塚地内埋蔵文化財試掘調査 三好ヶ丘中央地内埋蔵文化財発掘調査 南部畑総地内埋蔵文化財発掘調査	4	10,580,000 3,000,000 3,000,000 2,903,000	K-47・110 K-47・48・109・110・ 151、KG-66・67・68・ 151 報告書 報告書
10	北部畑総南工区曾和地内埋蔵文化財発掘調査 三好ヶ丘地内埋蔵文化財発掘調査	2	12,800,000 5,578,000	KG-66・67・68・95・ 96・97 報告書
11	三好根浦特定土地地区画整理地内埋蔵文化財発掘調査 北部畑総南工区藤塚地内埋蔵文化財発掘調査 筋生地区内陸用地造成事業地内埋蔵文化財試掘調査	3	11,340,000 5,840,000 4,205,000	K-3・4、KG-21・94 報告書 K-16・17・34・35・36・ 37・38、KG-60・98
12	北部畑総南工区曾和地内埋蔵文化財発掘調査 三好根浦特定土地地区画整理地内埋蔵文化財発掘調査	2	9,800,000 4,596,000	報告書 報告書
15	きたよし地区新設中学校用地内埋蔵文化財試掘調査及び発掘調査 きたよし地区新設中学校用地内埋蔵文化財試掘調査 三好ヶ丘駒場線古窯発掘調査	3	5,210,000 1,000,000 6,600,000	KG-9号 報告書 K-35号、KG-60号
16	三好根浦特定土地地区画整理事業地内埋蔵文化財試掘調査 三好根浦特定土地地区画整理事業地内埋蔵文化財発掘調査 きたよし地区新設保育園用地埋蔵文化財試掘調査 三好ヶ丘駒場線古窯調査	4	1,097,000 7,434,000 1,250,000 8,226,000	K-119号 K-119号 K-19号 K-35号、KG-60号
17	筋生地区多機能用地開発事業(Ⅱ・Ⅲ地区)地内古窯発掘調査 三好根浦特定土地地区画整理事業地内埋蔵文化財発掘調査 (仮称)荒畑土地地区画整理事業地内遺跡試掘調査 市場古墳学術調査	4	21,300,000 1,430,100 9,922,300 3,913,400	K-38号 報告書

年度	内 容	件数	金 額	備 考
18	筋生地区多機能用地開発事業(I地区)地内古窯発掘調査	4	51,689,000	K-36・37 KG-98
	筋生地区多機能用地開発事業(II・III地区)地内古窯発掘調査		49,403,000	K-16・17・34
	埋蔵文化財緊急発掘調査		1,155,000	
	三好ヶ丘駒場線道路改良事業地内埋蔵文化財調査		7,227,000	
19	筋生地区多機能用地開発事業(I地区)地内古窯発掘調査	2	15,971,000	K-36B・K-36C
	筋生地区多機能用地(II・III地区)開発事業地内遺物整理業務		18,478,476	遺物(出土品)整理
	埋蔵文化財緊急発掘調査		1,974,000	
	市場古墳学術調査		504,000	報告書
	明知城跡学術調査		2,478,000	報告書
20	筋生地区多機能用地(I地区)開発事業地内遺物整理業務委託	1	7,560,000	遺物の水洗
	筋生地区多機能用地(II・III地区)開発事業地内報告書作成業務委託		10,500,000	報告書
	町内遺跡緊急調査業務委託		1,995,000	
21	筋生地区多機能用地(I地区)開発事業地内遺物整理業務委託	3	8,505,000	遺物(出土品)整理
	市内遺跡緊急調査業務委託		1,995,000	
	三好ヶ丘駒場線遺物整理業務委託		3,182,000	
22	筋生地区多機能用地(I地区)開発事業地内報告書作成業務委託	3	3,591,000	遺物(出土品)整理
	市内遺跡緊急調査業務委託		1,050,000	
	三好ヶ丘駒場線遺物整理業務委託		6,405,000	
23	市内遺跡緊急調査業務委託	2	1,995,000	発掘調査
	三好ヶ丘駒場線遺物整理業務委託		3,780,000	遺物(出土品)整理
24	市内遺跡緊急調査業務委託	2	1,995,000	発掘調査
	三好ヶ丘駒場線遺物整理業務委託		3,759,000	遺物(出土品)整理
25	市内遺跡緊急調査業務委託	1	1,995,000	発掘調査
26	市内遺跡緊急調査業務委託	1	2,052,000	発掘調査
27	市内遺跡緊急調査業務委託	1	1,999,080	発掘調査
28	市内遺跡緊急調査業務委託	2	3,493,800	発掘調査
	小規模開発発掘調査業務委託		162,000	発掘調査
29	市内遺跡緊急調査業務委託	1	3,564,000	発掘調査
30	市内遺跡緊急調査業務委託	2	3,488,400	発掘調査
	愛知大学跡地開発事業等発掘調査業務委託		10,393,761	発掘調査
令和元	市内遺跡緊急調査業務委託	1	3,962,593	発掘調査
2	市内遺跡緊急調査業務委託	1	4,753,100	発掘調査
3	市内遺跡緊急調査業務委託	1	5,231,600	発掘調査
4	市内遺跡緊急調査業務委託	1	5,610,000	発掘調査
5	市内遺跡緊急調査業務委託	1	5,608,188	発掘調査
6	市内遺跡緊急調査業務委託	1	5,608,488	発掘調査

9 学校給食センター

施設概要

名称	みよし市立学校給食センター
所在地	みよし市三好町笠松46番地1
敷地	9,610㎡
建物	鉄骨造一部2階建 一階 2,453.92㎡ 二階 877.87㎡ 計 3331.79㎡
竣工	平成15年3月26日(着手平成14年2月1日) 平成16年度一部改修
建設費	総額1,719,343千円
開始	平成15年4月10日
新築	平成14年2月1日～平成15年3月26日竣工式 建設費 808,857千円 備品費 391,199千円 用地費 315,110千円 外構工事費 204,177千円 計 1,719,343千円 一部改修 18,001千円
調理能力	7,000食/日
従事者数	93人(令和7年11月1日現在) 事務 5人(市職員) ※会計年度任用職員含む 栄養士 2人(栄養教諭) 調理等 76人委託(一般財団法人みよし市学校給食協会) (事務員7人、技術員等7人、調理員等62人) ※臨時職員含む 配送員 10人委託(希望運輸株式会社)

10 スポーツ推進

みよし市では「みよし市スポーツ推進計画」に基づき、それぞれのライフスタイルに応じた『行うスポーツ』、『観るスポーツ』、『支えるスポーツ』の推進、『スポーツ環境の整備』及び『スポーツ交流と連携』の5つを基本目標として計画的な推進を図っている。

・行うスポーツの推進

市民の体力づくり、健康づくりの一翼を担う総合型地域スポーツクラブを支援している。こどもから大人、高齢者や障がいのある人など市民誰もがスポーツに親しむことができるようレクリエーションスポーツを実施している。

・観るスポーツの推進

ホームタウンパートナーシップ協定を締結した名古屋グランパス、トヨタ自動車サンホークス、アドマテックス・スフィアーズ、トヨタ自動車ヴェルブリッツ、中日ドラゴンズを中心にトップスポーツの観戦機会を提供している。

・支えるスポーツの推進

指導者の資質向上やボランティアの育成を行っている。

・スポーツ環境の整備

スポーツ施設の再整備・改修を計画的に実施している。

・スポーツ交流と連携

市民が気軽に参加できるスポーツイベントとして、スポーツ祭やカローリング交流会、レクリエーションスポーツフェスタ等を実施し、地域の交流促進を図るため、行政区対抗で行うマラソン駅伝大会、ソフトボール大会を開催している。また、友好都市である北海道士別市と小学生の野球、サッカー、バスケットボールのスポーツを通じた交流を行っている。

(1) 令和7年度地域スポーツ事業一覧

月	日	各種行事等	日	各種会議・研修等
4			9(水) 10(木) 18(金)	学校体育施設スポーツ開放連絡会議 第1回スポーツ推進委員・地区スポーツ委員 合同会議 第1回スポーツ推進審議会
5	3, 10, 17(土) 24(土) 25(日)	カヌー教室①(三好池カヌー競技場) 第27回保田ヶ池カップカヌーポロ大会(保田ヶ池カヌーポロ競技場)	8(木) 10(土) 15(木) 22(木) 22(木)	第48回地域対抗ソフトボール大会抽選会 第2回定例スポーツ推進委員会議 スポーツ祭実行委員会・マラソン駅伝大会実行委員会 みよし市スポーツ協会評議員会 みよし市スポーツ協会理事会
6	7, 14, 21(土) 7(土) 14(土) 29(日)	カヌー教室②(三好池カヌー競技場) 第48回地域対抗ソフトボール大会予選(三好公園) 第48回地域対抗ソフトボール大会決勝(三好公園) 2025年度みよし市中学生カヌースプリント大会(三好池カヌー競技場)	14(土)	第3回定例スポーツ推進委員会議
7	5, 12, 19(土) 26(土)	カヌー教室③(三好池カヌー競技場) 第18回カラーリング交流会(総合体育館)	3(木) 12(土) 25(金)	第2回地区スポーツ委員会議 第4回定例スポーツ推進委員会議 令和7(2025)年度第1回スポーツ指導者講習会 第2回スポーツ推進審議会
8	1(金) ～4(月) 23(土) ～25(月) 16, 23, 30(土)	士別市交流(サッカー)派遣(士別市) 士別市交流(野球)派遣(士別市) 士別市交流(バスケットボール)受入れ(士別市) カヌー教室④(三好池カヌー競技場)	7(土)	第5回定例スポーツ推進委員会議
9	6, 13(土) 7(日) 20(土) 28(日)	カヌー教室⑤(三好池カヌー競技場) 第30回市民カヌーポロ大会(保田ヶ池カヌーポロ競技場) 2025みよし市小学生バスケットボール大会 2025年度みよし市中学校対抗カヌースプリント大会新人戦兼第40回みよし市長杯争奪中学校新人体育大会	4(木) 6(土) 13(土)	第3回地区スポーツ委員会議 愛知県スポーツ推進委員研修大会 第6回定例スポーツ推進委員会議・実技研修会
10	4(土) ～5(日) 12(日) 18(土)	第30回市民カヌー大会(パドルスポーツフェスティバル)事前練習会 みよしスポーツ祭2025 第30回市民カヌー大会(パドルスポーツフェスティバル)	11(土) 25(土) 30(木)	第7回定例スポーツ推進委員会議 令和7(2025)年度第2回スポーツ指導者講習会 第4回地区スポーツ委員会議
11	1(土) 9(日) 15(土)	みよしレクリエーション・スポーツフェスタ2025 第36回みよし市スポーツ協会総合スポーツ大会 中日ドラゴンズJr・みよし市少年野球交流会	8(土) 13(木) ～ 15(土)	第8回定例スポーツ推進委員会議 西三河地区実技研修会 第66回全国スポーツ推進委員研究協議会
12	6(土)	愛知万博メモリアル第18回愛知県市町村対抗駅伝競走大会	6(土) 20(土)	第9回定例スポーツ推進委員会議・実技研修会 新春みよし市マラソン駅伝大会監督者会議
1	14(水) 25(日)	マラソン役員会議 令和8年新春みよし市マラソン駅伝大会	10(土) 15(木)	第10回定例スポーツ推進委員会議 マラソン駅伝大会競技役員打合せ会議
2	14(土) 21(土)	2026川淵三郎杯争奪みよし市小学校サッカー大会 木曽町スキー場バスツアー1回目 木曽町スキー場バスツアー2回目	13(金) ～ 14(土) 13(金) 14(土)	第73回東海四県スポーツ推進委員研究大会 第3回スポーツ推進審議会 第11回定例スポーツ推進委員会議
3	27(金) ～30(月)	士別市(野球)少年団受入れ	14(土) 25(水) 25(水)	第12回定例スポーツ推進委員会議 みよし市スポーツ協会評議員会 みよし市スポーツ協会理事会

(3) 令和7年度学校体育施設スポーツ開放一覧表

	月	火	水	木	金	土	日
中部小学校	ソフトバレーボール	バレーボール	カローリング	バレーボール	バドミントン	ネオホッケー	バスケットボール
	バレーボール	レクリエーション					
北部小学校	バレーボール	空手道	ソフトバレーボール バレーボール	剣道	空手道	バレーボール	バレーボール 体操
南部小学校	ソフトバレーボール バレーボール	ドッジボール	よさこい踊り	インディアカ	バドミントン	ドッジボール	レクリエーションスポーツ バレーボール
天王小学校	空手道	バドミントン	バドミントン	体カブクリトレーニング	ソフトバレーボール	バドミントン	バスケットボール
三吉小学校	空手道	インディアカ	新体操	ソフトバレーボール	ソフトバレーボール	バレーボール	新体操
三好丘小学校	バレーボール	バスケットボール	バスケットボール	バレーボール	バドミントン	バレーボール	バレーボール
緑丘小学校	バスケットボール	バドミントン	バドミントン	バスケットボール	新体操	バレーボール	バレーボール
黒笹小学校	バドミントン	ソフトバレーボール	バドミントン	バドミントン	バドミントン	バレーボール	バレーボール
三好中学校	バスケットボール	バレーボール ソフトバレーボール	バレーボール バドミントン	バレーボール	バスケットボール バレーボール	バスケットボール バレーボール	
三好中学校 武道場	体操	空手道	空手道	空手道 体操	空手道	剣道	
北中学校	バレーボール	バレーボール バスケットボール	インディアカ 卓球	ソフトバレーボール	卓球 バスケットボール	バドミントン バスケットボール	バスケットボール 卓球
北中学校 武道場	日本剣道型 居合道	体操				空手道	
南中学校	バスケットボール	ソフトバレーボール	バレーボール バスケットボール	バスケットボール	ドッジボール ソフトバレーボール バドミントン	バスケットボール	
南中学校 武道場	日本剣道形 居合道	空手道	よさこい踊り	空手道	居合道	剣道	
三好丘中学校	バスケットボール	バスケットボール	バスケットボール バドミントン	バレーボール	バスケットボール	バスケットボール	バスケットボール
三好丘中学校 武道場			古武道		中国武術	空手道	

(4) 社会体育施設

名 称	施 設 の 種 類	施設面積	付 帯 施 設	所 在 地	開設年月
太陽の広場	多目的広場	3,319㎡	国旗掲揚塔	福田町東屋敷43番地3	S57.4
旭グラウンド	サッカー等の多目的広場	24,711㎡	クラブハウス 管理棟 夜間照明	三好丘旭五丁目1番地3	H4.7 一部 H6.7 全面
ゲートボール・グラウンドゴルフ場	ゲートボール・グラウンドゴルフ場	2,708㎡	便所	三好町井ノ花18番地1	H7.10
きたよしグラウンド	軟式野球等の多目的広場	35,473㎡	便所、駐車場	福谷町西ノ洞15番地1	H21.5

11 生涯学習

ライフスタイルや価値観が多様化し、生涯を通じて健康で生きがいのある人生を送りたいという市民それぞれのニーズに対応するためには、生涯学習を人材の育成による人と人のつながりにより地域社会の活性化や発展に寄与する重要な役割として位置づけ、学校教育、家庭教育、社会教育など様々な場や機会を通じて事業を展開する必要がある。

本市では、「学びあい、ふれあい、支えあい、人と人がつながる 生涯学習」を基本理念として、令和4年3月に策定した第3次みよし市生涯学習推進基本計画に基づき、学習の機会を提供している。

(1) 図書館学習交流プラザ「サンライブ」

図書館機能、市民交流機能、生涯学習機能を併せ持つ生涯学習の基幹施設として、平成28年7月2日に開館した。本市の文化、情報の発信拠点として活用されている。

ア 施設概要

名 称	みよし市図書館学習交流プラザ（愛称：サンライブ）
開館年月日	平成28年7月2日
所在地	みよし市三好町湯ノ前114番地
敷地面積	4,005.19㎡
延床面積	7,112.55㎡
構造	鉄筋コンクリート造 地上3階 地下1階 1階 中央図書館、プレイルーム、ギャラリー、情報コーナー 2階 中央図書館、多目的室、研修室兼軽運動室1・2・3 3階 PC講座室1・2、講座室1・2・3、和風講座室1・2、 会議室1・2・3、講座室兼音楽室1・2、調理実習室、 美術室、乾燥室（電気窯） 地下1階 中央図書館書庫など

イ 図書館活動

各年3月31日現在

	令和4年度	令和5年度	令和6年度
人口	61,375人	61,380人	61,345人
世帯数	25,480世帯	25,865世帯	26,197世帯
登録者数	25,596人	25,356人	24,083人
貸出冊数(総計)	598,355冊	576,078冊	543,995冊
来館者(総計)	178,647人	176,472人	178,731人
蔵書冊数	324,117冊	330,496冊	336,333冊
資料購入費	25,628,316円	24,406,961円	23,403,140円
図書購入費	21,848,454円	20,433,595円	19,435,133円
逐次刊行物費 ※	3,779,862円	3,973,366円	3,968,007円
図書購入費	21,848,454円	20,433,595円	19,435,133円
一般書(郷土、参考書含む)	13,043,099円	10,165,039円	13,962,144円
児童書	2,773,419円	2,658,576円	2,559,751円
絵本	2,234,465円	3,675,454円	875,030円
学校支援用	2,305,545円	1,002,468円	833,816円
CD・DVD	1,491,926円	2,932,058円	1,204,392円
図書購入冊数	10,893冊	11,406冊	8,134冊
一般書(郷土、参考書含む)	6,812冊	6,291冊	4,533冊
児童書	1,527冊	1,524冊	1,554冊
絵本	1,346冊	2,664冊	1,493冊
学校支援用図書	1,064冊	667冊	420冊
CD・DVD	144冊	260冊	134冊
図書館費(人件費除く・決算額)	68,158,407円	48,655,167円	104,592,142円

※ 逐次刊行物には、雑誌・新聞・紙芝居含む。

(2) 生涯学習

ア みよし悠学カレッジ講座運営事業

図書館学習交流プラザ「サンライブ」を拠点に、みんなで学び豊かな心を培う「公開講座」、知識や教養を高め趣味を広げる「生活創造講座」、豊かな語学力と国際感覚を培う「国際理解講座」、情報通信情報処理技術を習得する「情報・通信講座」などを開催している。

令和6年度講座実施状況

	生活創造講座		国際理解講座		情報・通信講座		計	
	講座数	受講者	講座数	受講者	講座数	受講者	講座数	受講者
春夏講座(5～7月)	26	281	15	152	13	100	54	533
秋冬講座(9～12月)	32	384	15	136	11	88	58	608
新春講座(1～3月)	25	292	13	155	12	101	50	548
計	83	957	43	443	36	289	162	1,689

公開講座(6・8月)	3	58
------------	---	----

総合計	講座数	受講者
	165	1,747

その中でも60歳以上の人を優先又は限定に、生涯学習活動を通じ健やかで明るく過ごせるよう、高齢者向け講座を開催し、充実を図っている。

講座名	講座数	講座回数	受講者数	延べ出席者数
自分ための幸せごはん	1	3	23	20
シニアヨガ	3	12	55	204
シニアヒップホップダンス	3	18	70	367
フォニックスで学ぶ英語の音	1	6	12	65
パソコン入門&再入門	1	0	開催中止	
シニアの楽しいパソコン活用	1	0	開催中止	
続けて楽しいワード・エクセル演習	1	30	36	333
ワード・エクセル基礎	2	20	9	73
インターネット使いこなし術	1	0	開催中止	
ワード・エクセル応用	2	20	11	100
「簡単スマホ」の使い方	1	5	4	18
ゆっくり学ぶスマホ講座	1	0	開催中止	
<午前>スマホでキャッシュレス講座	2	4	開催中止	
<午後>スマホでキャッシュレス講座	1	3	5	15
合計	20	118	202	1,175

イ みよし市文化祭開催事業

日ごろの活動の成果を発表できる機会と参加者相互の情報発信、情報提供を行うことを目的にみよし市文化祭を開催している。

令和6年度みよし市文化祭実績

	開催日	出演、出展団体数	出演者(出品数)	来客者数
展示発表	10月31日(木)～11月3日(日)	16	223人(463点)	2,379人
芸能発表	11月2日(土)	20	140人	800人

ウ 生涯学習推進事業

生涯学習活動を積極的に推進する団体、又は新たに生涯学習活動を始める団体にその活動に要する費用を補助することにより、生涯学習の普及及び推進を図る。

生涯学習活動開催状況

	令和3年度	令和4年度	令和5年度	令和6年度
開催団体数	1団体	1団体	1団体	2団体
開催講座数	1講座	1講座	1講座	2講座
受講者数	24人	17人	25人	40人

第10 病院

1 みよし市民病院

(1) 沿革

昭和9年9月	三好村農業協同組合運営による診療所開設
昭和39年1月	三好町農業協同組合より三好町へ移譲移管され、「三好町立三好診療所」となり内科・外科を開設
昭和49年9月	入院業務を開始(病床数18床)
昭和49年10月	小児科を開設
昭和50年9月	歯科を開設
昭和51年4月	消化器科を開設
昭和52年9月	「三好町立三好病院」と改称し、病院となる(病床数56床)
昭和54年10月	歯科を廃止
昭和60年7月	耳鼻咽喉科を開設
平成3年11月	皮膚科を開設
平成7年4月	放射線科を開設
平成7年6月	病棟「新看護体制」開始(付き添い婦廃止となる)
平成13年5月	「三好町民病院」と改称し、新築移転する(病床数106床) 整形外科、泌尿器科、リハビリテーション科を開設
平成15年10月	循環器科を開設
平成19年4月	地方公営企業法の全部適用
平成19年10月	一般病床16床増床
平成19年10月	眼科を開設
平成20年4月	介護療養20床を医療療養病床に変更
平成22年1月	市制施行により「みよし市民病院」と改称
平成24年11月	病院機能評価認定
平成28年12月	一般病床10床を地域包括ケア病床に変更
平成29年11月	病院機能評価再認定
平成30年4月	院内保育所開所
平成31年2月	一般病床4床を地域包括ケア病床に変更(計14床)
令和元年11月	みよし市民病院開院55周年記念病院祭開催
令和2年5月	新型コロナウイルス感染症地下外来設置
令和2年7月	新型コロナウイルス感染症入院病床設置
令和4年1月	一般病床4床を地域包括ケア病床に変更(計18床)
令和4年11月	一般病床6床を地域包括ケア病床に変更(計24床)
令和5年7月	一般病床4人床4室を個室8床に改修し、一般病床8床を一時返還 (一般病床36床、地域包括ケア病床24床、療養病床54床)
令和5年10月	神経内科、糖尿病内科、血管外科、乳腺外科を標榜
令和5年12月	一般病床10床を地域包括ケア病床に変更(計34床)

(2) 病院の概要(令和7年4月1日現在)

開設者	みよし市長
所在地	愛知県みよし市三好町八和田山15番地
敷地面積	25,610.70㎡
建物面積	9,750.14㎡、院内保育所223.60㎡
構造等	鉄筋コンクリート造 地上3階 地下1階、木造平屋建(院内保育所)
診療科目	内科・消化器内科・循環器内科・神経内科・糖尿病内科・小児科・外科・血管外科・乳腺外科・整形外科・皮膚科・泌尿器科・耳鼻咽喉科・眼科・リハビリテーション科・放射線科
病床数	一般病床 26床、地域包括ケア病床 34床、療養病床 54床
職員数	医師 17人、薬剤師 7人、臨床検査技師 7人、放射線技師 7人、理学療法士 11人、作業療法士 5人、言語聴覚士 2人、管理栄養士 3人、視能訓練士 2人、看護師 68人、看護補助者 21人、事務職 13人 計163人

(3) 関係大学病院

名古屋大学(内・外・泌・眼)、愛知医科大学(循・外・整・皮)、名古屋市立大学(小・耳)、藤田医科大学(内・循・放)

(4) 各種指定状況

- ア 救急告示病院
- イ 愛知県広域災害・救急医療情報システム設置病院
- ウ 病院群輪番制病院
- エ 保険医療機関
- オ 労災保険指定医療機関
- カ 結核予防法指定病院
- キ 生活保護法指定病院
- ク 愛知県市町村共済組合人間ドック指定病院

(5) 施設の特徴

- ア 人にやさしい施設
外来診察室、待合室および病棟はオゾン脱臭による空気清浄
- イ 自然エネルギーの利用
太陽光の発電設備によるクリーンエネルギーの活用
雨水をトイレの洗浄水に利用

(6) 医療機関の特徴

- ア 地元医師会・地域医療機関との連携
地域連携・医療相談室を設置し、より高い医療を住民が受けられるよう連携を強化
- イ 在宅福祉の充実
訪問看護ステーションおよび地域包括支援センターを併設し、自宅におけるケアの充実を向上
- ウ 診療情報の提供
インフォームドコンセントを重視し、患者の希望により電子カルテを用いた開示を随時実施

2 業務

(1) 業務量

ア 患者数

単位：人

区 分	令 和 5 年 度		令 和 6 年 度	
	延 患 者 数	一 日 平 均 患 者 数	延 患 者 数	一 日 平 均 患 者 数
入 院	35,066	96.1	36,123	99.0
外 来	77,564	320.5	80,023	330.7
合 計	112,630	416.6	116,146	429.6

イ 各科別年間延患者数(令和6年度)

単位：人

区 分	入 院		外 来		延 患 者 数 計
	延 患 者 数	一 日 平 均 患 者 数	延 患 者 数	一 日 平 均 患 者 数	
内・消化器・循環器科	25,025	68.6	33,153	137.0	58,178
外 科	3,124	8.6	1,832	7.6	4,956
整 形 外 科	7,614	20.9	18,057	74.6	25,671
泌 尿 器 科	6	0.0	3,565	14.7	3,571
耳 鼻 咽 喉 科	56	0.2	6,660	27.5	6,716
皮 膚 科	9	0.0	7,814	32.3	7,823
小 児 科	6	0.1	3,397	14.0	3,403
眼 科	283	0.8	5,545	22.9	5,828
合 計	36,123	99.0	80,023	330.7	116,146

(2) 業務実績表

項 目		単 位	令 和 5 年 度	令 和 6 年 度	前 年 度 対 比	備 考	
病 床 数		床	114	114	100.0	年度末現在	
患 者 数	入 院	年 間	人	35,066	32,123	91.6	年延入院患者数
		1 日 平 均	人	96.1	88.0	91.6	$\frac{\text{年延入院患者数}}{365\text{日}}$
	外 来	年 間	人	77,564	80,023	103.2	年延外来患者数
		1 日 平 均	人	320.5	330.7	103.2	$\frac{\text{年延外来患者数}}{\text{診療日数}}$
	計		人	112,630	112,146	99.6	
	病 床 利 用 率		%	84.3	77.2	91.6	$\frac{\text{年延入院患者数}}{\text{病床数} \times 365\text{日}} \times 100$
入 院 外 来 患 者 比 率		%	31.1	28.6	92.0	$\frac{\text{年延外来患者数}}{\text{年延入院患者数}} \times 100$	
	医 師	人	18	17	94.4	管理者を含む	
	看 護 師	人	67	66	98.5		
	看 護 助 手	人	16	17	106.3		
	医 療 技 術 員	人	31	32	103.2		
	薬 剤 師	人	7	7	100.0		
	栄 養 士	人	3	3	100.0		
	事 務 員	人	12	13	108.3		
	計	人	154	155	100.6	年度末現在	
患 者 1 人 1 日 当 り 費 用		円	25,851	26,367	102.0	$\frac{\text{医業費用}}{\text{年延入院外来患者数}}$	
患 者 1 人 1 日 当 り 収 益		円	20,823	20,438	98.1	$\frac{\text{医業収益}}{\text{年延入院外来患者数}}$	
患 者 1 人 1 日 当 り 診 療 収 益	入 院	円	32,421	32,925	101.6	$\frac{\text{入院診療収益}}{\text{年延入院患者数}}$	
	外 来	円	10,753	10,408	96.8	$\frac{\text{外来診療収益}}{\text{年延外来患者数}}$	
	平 均	円	17,499	17,289	98.8	$\frac{\text{入院外来診療収益}}{\text{年延入院外来患者数}}$	

(3) 決算対照表

ア 事業収入に関する事項

単位：円、%

区分	科目	令和5年度		令和6年度		増減	伸率	前年度対比
		金額	構成比	金額	構成比			
医業収益		2,345,328,772	76.4	2,373,716,734	77.3	28,387,962	1.2	101.2
	入院収益	1,136,866,296	37.0	1,189,357,920	38.7	52,491,624	4.6	104.6
	外来収益	834,038,295	27.2	832,901,136	27.1	△1,137,159	△0.1	99.9
	その他医業収益	374,424,181	12.2	351,457,678	11.4	△22,966,503	△6.1	93.9
医業外収益		687,954,192	22.4	618,125,172	20.1	△69,829,020	△10.2	89.8
	受取利益配当金	0	0.0	0	0.0	0	-	0.0
	補助金	57,012,600	1.9	3,238,800	0.1	△53,773,800	△94.3	5.7
	他会計負担金	461,947,000	15.0	373,740,000	12.2	△88,207,000	△19.1	80.9
	患者外給食収益	1,744,271	0.1	1,657,163	0.1	△87,108	△5.0	95.0
	長期前受金戻入	158,993,440	5.2	228,866,650	7.5	69,873,210	43.9	143.9
	保育所収益	1,518,100	0.0	1,102,000	0.0	△416,100	△27.4	72.6
	その他医療外収益	6,738,781	0.2	9,520,559	0.3	2,781,778	41.3	141.3
訪問看護事業収益		65,755,009	2.1	59,578,310	1.9	△6,176,699	△9.4	90.6
	事業収益	32,979,552	1.1	33,865,971	1.1	886,419	2.7	102.7
	事業外収益	32,775,457	1.1	25,712,339	0.8	△7,063,118	△21.6	78.4
特別収益		0	0.0	19,180,000	0.6	19,180,000	-	-
	固定資産売却資産	0	0.0	0	0.0	0	-	-
	過年度損益修正益	0	0.0	0	0.0	0	-	-
	その他特別利益	0	0.0	19,180,000	0.6	19,180,000	-	-
計		3,099,037,973	98.8	3,070,600,216	98.1	△28,437,757	△0.9	99.1
当年度純利益		△68,356,899	-	△223,439,915	-	-	-	-

イ 事業費用に関する事項

単位：円、%

区分	科目	令和5年度		令和6年度		増減	伸率	前年度対比
		金額	構成比	金額	構成比			
医業費用		2,911,593,882	88.4	3,062,251,654	93.0	150,657,772	5.2	105.2
	給与費	1,736,791,510	52.7	1,795,924,431	54.5	59,132,921	3.4	103.4
	材料費	409,173,344	12.4	425,375,299	12.9	16,201,955	4.0	104.0
	経費	545,570,233	16.6	571,141,791	17.3	25,571,558	4.7	104.7
	減価償却費	191,518,602	5.8	261,040,532	7.9	69,521,930	36.3	136.3
	資産消耗費	21,665,612	0.7	2,029,107	0.1	△19,636,505	△90.6	9.4
	研究研修費	6,874,581	0.2	6,740,494	0.2	△134,087	△2.0	98.0
医業外費用		189,805,357	5.8	171,964,851	5.2	△17,840,506	△9.4	90.6
	支払利息企業債諸費	24,213,554	0.7	23,688,715	0.7	△524,839	△2.2	97.8
	患者外給食材料費	1,435,286	0.0	1,548,728	0.0	113,442	7.9	107.9
	保育所運営費	20,926,528	0.6	19,671,137	0.6	△1,255,391	△6.0	94.0
	雑損失	143,229,989	4.3	127,056,271	3.9	△16,173,718	△11.3	88.7
訪問看護事業費用		65,395,633	2.0	59,031,626	1.8	△6,364,007	△9.7	90.3
	給与費	61,806,799	1.9	53,483,257	1.6	△8,323,542	△13.5	86.5
	材料費	50,000	0.0	0	0.0	△50,000	△100.0	0.0
	経費	3,510,875	0.1	5,334,493	0.2	1,823,618	51.9	151.9
	研究研修費	27,959	0.0	213,876	0.0	185,917	665.0	765.0
特別損失		600,000	0.0	792,000	0.0	192,000	32.0	132.0
	固定資産売却損	0	0.0	0	0.0	0	-	-
	過年度損益修正額	0	0.0	192,000	0.0	192,000	-	-
	その他特別損失	600,000	0.0	600,000	0.0	0	0.0	100.0
計		3,167,394,872	96.2	3,294,040,131	100.0	126,645,259	4.0	104.0

(4) 比較損益計算書

単位：円、%

科 目	借		方		前年度 対 比
	令和5年度		令和6年度		
	金額	構成比	金額	構成比	
医業費用	2,911,593,882	93.9	3,062,251,654	93.0	105.2
給 与 費	1,736,791,510	56.0	1,795,924,431	54.5	103.4
材 料 費	409,173,344	13.2	425,375,299	12.9	104.0
経 費	545,570,233	17.6	571,141,791	17.3	104.7
減 価 償 却 費	191,518,602	6.2	261,040,532	7.9	136.3
資 産 消 耗 費	21,665,612	0.7	2,029,107	0.1	9.4
研 究 研 修 費	6,874,581	0.2	6,740,494	0.2	98.0
医業外費用	189,805,357	6.1	171,964,851	5.2	90.6
支 払 利 息 企 業 債 諸 費	24,213,554	0.8	23,688,715	0.7	97.8
患 者 外 給 食 材 料 費	1,435,286	0.0	1,548,728	0.0	107.9
保 育 所 運 営 費	20,926,528	0.7	19,671,137	0.6	94.0
雑 損 失 等	143,229,989	4.6	127,056,271	3.9	88.7
訪問看護事業費用	65,395,633	2.1	59,031,626	1.8	90.3
給 与 費	61,806,799	2.0	53,483,257	1.6	86.5
材 料 費	50,000	0.0	0	0.0	0.0
経 費	3,510,875	0.1	5,334,493	0.2	151.9
研 究 研 修 費	27,959	0.0	213,876	0.0	765.0
特別損失	600,000	0.0	792,000	0.0	132.0
固 定 資 産 売 却 損	0	0.0	0	0.0	-
過 年 度 損 益 修 正 損	0	0.0	192,000	0.0	-
そ の 他 特 別 損 失	600,000	0.0	600,000	0.0	-
費用合計	3,101,999,239	100.0	3,294,040,131	98.2	106.2

単位：円、%

科 目	貸		方		前年度 対 比
	令和5年度		令和6年度		
	金額	構成比	金額	構成比	
医業収益	2,345,328,772	77.3	2,373,716,734	77.3	101.2
入 院 収 益	1,136,866,296	37.5	1,189,357,920	38.7	104.6
外 来 収 益	834,038,295	27.5	832,901,136	27.1	99.9
そ の 他 医 業 収 益	374,424,181	12.3	351,457,678	11.4	93.9
医業外収益	687,954,192	22.7	618,125,172	20.1	89.8
受 取 利 息 及 び 配 当 金	0	0.0	0	0.0	0.0
補 助 金	57,012,600	1.9	3,238,800	0.1	5.7
他 会 計 負 担 金	461,947,000	15.2	373,740,000	12.2	80.9
患 者 外 給 食 収 益	1,744,271	0.1	1,657,163	0.1	95.0
病 院 の 概 要 (令和5年4月1日現在)	158,993,440	5.2	228,866,650	7.5	143.9
保 育 所 収 益	1,518,100	0.1	1,102,000	0.0	72.6
そ の 他 医 業 外 収 益	6,738,781	0.2	9,520,559	0.3	141.3
訪問看護事業収益	65,755,009	2.2	59,578,310	1.9	90.6
事 業 収 益	32,979,552	1.1	33,865,971	1.1	102.7
事 業 外 収 益	32,775,457	1.1	25,712,339	0.8	78.4
特別利益	0	0.0	19,180,000	0.6	-
固 定 資 産 売 却 益	0	0.0	0	0.0	-
過 年 度 損 益 修 正 益	0	0.0	0	0.0	-
そ の 他 特 別 利 益	0	0.0	19,180,000	0.6	-
収益合計	3,033,282,964	100.0	3,070,600,216	100.0	101.2
当年度純利益	△68,716,275	-	△223,439,915	△7.3	325.2

(5) 比較貸借対照表

単位：円、%

科 目	借		方		前年度 対比
	令和5年度	令和6年度	令和5年度	令和6年度	
	金額	構成比	金額	構成比	
固定資産	3,853,224,958	64.6	3,968,518,839	74.6	103.0
有形固定資産	3,851,903,758	64.6	3,965,547,639	74.5	103.0
土地	818,715,000	13.7	818,715,000	15.4	100.0
建物	2,051,686,177	34.4	2,220,676,434	41.7	108.2
構築物	171,316,332	2.9	163,839,819	3.1	95.6
器械備品	779,862,272	13.1	686,151,948	12.9	88.0
車両	2,133,067	0.0	1,739,437	0.0	81.5
建設仮勘定	28,190,910	0.5	74,425,001	1.4	264.0
無形固定資産	121,200	0.0	121,200	0.0	100.0
電話加入権	121,200	0.0	121,200	0.0	100.0
投資	1,200,000	0.0	2,850,000	0.1	237.5
投資その他資産	1,200,000	0.0	2,850,000	0.1	237.5
流動資産	2,107,451,026	35.4	1,352,175,503	25.4	64.2
現金預金	1,553,614,297	26.1	831,449,017	15.6	53.5
未収金	535,241,567	9.0	505,854,942	9.5	94.5
貸倒引当金	△5,005,534	△0.1	△5,005,534	△0.1	100.0
貯蔵品	18,834,389	0.3	19,877,078	0.4	105.5
前払金	4,766,307	0.1	0	0.0	0.0
資産合計	5,960,675,984	100.0	5,320,694,342	100.0	89.3

単位：円、%

科 目	貸		方		前年度 対比
	令和5年度	令和6年度	令和5年度	令和6年度	
	金額	構成比	金額	構成比	
固定負債	1,738,566,474	29.2	1,418,363,434	26.7	81.6
建設改良等企業債	1,628,834,823	27.3	1,327,811,783	25.0	81.5
退職給付引当金	109,731,651	1.8	90,551,651	1.7	82.5
流動負債	1,027,681,510	17.2	659,956,201	12.4	64.2
建設改良等企業債	178,165,157	3.0	301,023,040	5.7	169.0
未払金	751,313,353	12.6	258,868,161	4.9	34.5
預り金	0	0.0	0	0.0	-
賞与引当金	84,116,000	1.4	84,667,000	1.6	100.7
法定福利費引当金	14,087,000	0.2	15,398,000	0.3	109.3
一時借入金	0	0.0	0	0.0	-
繰延収益	1,275,754,949	21.4	1,547,141,571	29.1	121.3
長期前受金	4,724,270,862	79.3	5,203,598,283	97.8	110.1
長期前受金収益化累計額	△3,448,515,913	△57.9	△3,656,456,712	△68.7	106.0
負債合計	4,042,002,933	67.8	3,625,461,206	68.1	89.7
資本金	956,314,804	16.0	956,314,804	18.0	100.0
自己資本金	538,935,374	9.0	538,935,374	10.1	100.0
繰入資本金	417,379,430	7.0	417,379,430	7.8	100.0
剰余金	962,358,247	16.1	738,918,332	13.9	76.8
資本剰余金	381,280,118	6.4	381,280,118	7.2	100.0
その他資本剰余金	381,280,118	6.4	381,280,118	7.2	100.0
利益剰余金	581,078,129	9.7	357,638,214	6.7	61.5
減債積立金	116,021,068	1.9	116,021,068	2.2	100.0
利益積立金	0	0.0	0	0.0	-
建設改良積立金	0	0.0	0	0.0	-
当年度未処分利益剰余金	465,057,061	7.8	241,617,146	4.5	52.0
前年度繰越利益剰余金	533,413,960	8.9	465,057,061	8.7	87.2
当年度純利益	△68,356,899	△1.1	△223,439,915	△4.2	326.9
資本合計	1,918,673,051	32.2	1,695,233,136	31.9	88.4
負債・資本合計	5,960,675,984	100.0	5,320,694,342	100.0	89.3

第11 みよし市のあゆみ

みよし市年表

年度	都 市 基 盤	生 活 環 境	産 業
昭和32 年以前			
33		・簡易水道起工	・土地改良水田基盤整備事業 着手
34	・三好池竣工	・伊勢湾台風により被災	
35		・簡易水道竣工	・工場誘致奨励条例施行
36	・愛知用水通水		・三好町商工会発足 ・三好カントリー倶楽部開場 ・愛知用水通水
37		・町営筋生住宅竣工 ・消防団4分団に編成替え	・農業構造改善パイロット地区 事業着手 ・関西ペイント(株)
38			・三好百貨センター ・桜繊維(株)
39	・町全域が都市計画区域に指定		・南部ライスセンター竣工
40		・町営福谷住宅竣工	・三好町工業経済会発足 ・日本陶器(株)
41	・自動電話開通、電報電話局 開局	・上水道事業開始	・第一次農業構造改善事業着手 ・果樹選果場竣工
42		・三好公園着手	・トヨタ自工(株)高岡工場 ・工業用水着工 ・北部ライスセンター竣工
43	・東名高速道路(岡崎-小牧間) 開通	・町営明知住宅竣工 ・防犯、交通安全協会設立 ・ごみ収集業務開始	
44			・第二次農業構造改善事業着手 ・勤労青少年ホーム開所 ・トヨタ自工(株)三好工場 ・三好町農業振興地域整備計画
45	・都市計画道路三好北線着手	・交通災害共済制度開始	・三好ショッピングセンター
46	・三好都市下水路着手 ・三好第一区画整理着手 ・都市ガス導入	・町営新屋住宅竣工 ・公害防止協定締結	
47	・都市計画用途地域決定	・集中豪雨(47.7災害)により被災 ・尾三消防本部発足	・野菜指定産地事業着手 ・トヨタ自工(株)明知工場 ・ミヨシサンプラザ

健康・福祉	教育・文化	住民参加・行財政	年度
・国民健康保険 ・住民検診の開始	・中部、北部、南部小学校 ・三好中学校	・広報「みよし」発行 ・12行政区	昭和32 年以前
・北部保育所開所		・町制施行	33
・中部保育所開所 ・母子健康センター開所		・町章制定	34
・南部保育所開所	・黒笹公民館開館		35
・国民年金制度開始	・打越公民館開館		36
・児童扶養手当制度開始 ・ガン検診開始	・体育協会設立	・高嶺行政区誕生 ・「三好町誌第一巻」発行	37
		・役場新庁舎竣工 ・好住行政区誕生	38
・町立診療所発足 ・老人クラブ発足			39
	・三好学園開設 ・高嶺公民館開館 ・三好上公民館開館	・中島行政区誕生 ・ひばりヶ丘行政区誕生	40
・苅生福祉会館開館	・「すこやかな青少年の町」宣言、 「家庭の日」設定		41
・天王保育所開所	・桃山、東山幼稚園開園 ・福谷、明知下公民館開館 ・文化協会設立		42
・福田児童館開館	・三好公園陸上競技場開設	・「総合計画(第一次)」策定 ・三好音頭制定	43
・明知上児童館開館	・三好下公民館開館 ・三好公園弓道場開設		44
・西部、みどり保育所開所 ・遺児手当制度開始 ・西一色児童館開館		・あみだ堂、山伏行政区誕生 ・計算業務の電算化	45
・中部老人憩いの家開所 ・老人医療制度開始 ・新屋児童館開館	・中央公民館開館 ・三好公園野球場開設	・尾三消防組合発足	46
・南部、北部老人憩いの家開所 ・明知下児童館開館 ・家庭奉仕員の派遣制度 ・児童手当制度開始	・文化幼稚園開園 ・打越下山古窯発掘	・豊田加茂広域市町村圏協議会 発足	47

年度	都 市 基 盤	生 活 環 境	産 業
48		<ul style="list-style-type: none"> 尾三消防署開署 県営上水道受給水開始 	<ul style="list-style-type: none"> 稲作転換特別対策事業着手
49		<ul style="list-style-type: none"> 消防団13分団に再編成 	<ul style="list-style-type: none"> トヨタ自工(株)下山工場
50	<ul style="list-style-type: none"> 三好第一土地区画整理事業完工 	<ul style="list-style-type: none"> 小坂、蜂ヶ池公園竣工 愛知中部水道企業団設立 	<ul style="list-style-type: none"> 農村総合整備モデル事業着手
51		<ul style="list-style-type: none"> 東郷美化センター開所 砂川衛生プラント開所 	<ul style="list-style-type: none"> 野菜生産安定対策事業着手 落葉果樹パイロット事業
52	<ul style="list-style-type: none"> 名鉄豊田線の三好地区工事着工 		<ul style="list-style-type: none"> 南部畑地総合整備事業着手
53	<ul style="list-style-type: none"> 三好ヶ丘ニュータウン(第一、第三)市街化区域編入 		<ul style="list-style-type: none"> 勤労者体育センター開所 水田利用再編対策事業着手
54	<ul style="list-style-type: none"> 名鉄豊田線開通 三好第二区画整理着工 	<ul style="list-style-type: none"> 南部コミュニティ広場開設 	<ul style="list-style-type: none"> 勤労者在宅資金貸付制度開始
55		<ul style="list-style-type: none"> 530運動開始 町営筋生住宅中層化 	
56	<ul style="list-style-type: none"> 三好ヶ丘第一特定土地区画整理事業着工 		<ul style="list-style-type: none"> 農用地利用増進事業着手
57	<ul style="list-style-type: none"> 三好普通郵便局に昇格 	<ul style="list-style-type: none"> 明知家庭排水処理場開所 陣取山、境川緑地着工 	<ul style="list-style-type: none"> 商工会地域ビジョン策定
58	<ul style="list-style-type: none"> 三好ヶ丘ニュータウン(第二)市街化区域編入 	<ul style="list-style-type: none"> 尾三消防署三好出張所開所 県営東山住宅建替 	
59	<ul style="list-style-type: none"> 三好ヶ丘第二特定土地区画整理事業着工 三好ヶ丘第三特定土地区画整理事業着工 		<ul style="list-style-type: none"> 保田ヶ池センター開所 カントリーエレベーター竣工
60			<ul style="list-style-type: none"> 八和田山工業団地着手
61		<ul style="list-style-type: none"> 県営中島住宅建替 	
62	<ul style="list-style-type: none"> 国道153号線豊田西バイパス(三好-東郷間)開通 三好中央土地区画整理事業着工 三好第二土地区画整理事業完工 	<ul style="list-style-type: none"> 三好ヶ丘浄化センター供用開始 	<ul style="list-style-type: none"> 畑総西山工区事業着手

健康・福祉	教育・文化	住民参加・行財政	年度
<ul style="list-style-type: none"> ・東部保育所開所 ・打越、三好下児童館開館 ・福田老人憩いの家開所 	<ul style="list-style-type: none"> ・天王小学校開校 ・学校給食センター開所 ・移動図書館業務開始 ・町の木「みかわくろまつ」・花「さつき」を制定 	<ul style="list-style-type: none"> ・平池、上ヶ池行政区誕生 ・豊田加茂広域市町村圏事務処理組合発足 	48
<ul style="list-style-type: none"> ・城山保育所開所 ・筋生老人憩いの家開所 ・老人福祉バス移動 	<ul style="list-style-type: none"> ・奨学金制度開始 	<ul style="list-style-type: none"> ・尾三衛生組合設立 	49
<ul style="list-style-type: none"> ・東山児童館開館 ・さつき保育所開所 ・打越老人憩いの家開所 	<ul style="list-style-type: none"> ・県立三好養護学校開校 ・県立三好高等学校開校 ・「スポーツ振興の町」に指定 	<ul style="list-style-type: none"> ・町民憲章制度 ・三好地区コミュニティ設立 	50
<ul style="list-style-type: none"> ・しおみ、さくら保育所開所 ・三好上、高嶺児童館開館 ・移動入浴事業開始 	<ul style="list-style-type: none"> ・学校体育施設の開放開始 	<ul style="list-style-type: none"> ・「第2次総合計画基本構想」策定 ・基金条例の制定 	51
<ul style="list-style-type: none"> ・すみれ保育所開所 ・黒笹老人憩いの家開所 ・町立三好病院開院 		<ul style="list-style-type: none"> ・北部地区コミュニティ設定 	52
<ul style="list-style-type: none"> ・筋生児童館開館 ・西一色老人憩いの家開所 	<ul style="list-style-type: none"> ・中央図書館開館 ・第二給食センター開所 	<ul style="list-style-type: none"> ・「三好町誌第2巻」発刊 	53
<ul style="list-style-type: none"> ・わかば保育所開所 ・明知下老人憩いの家開所 		<ul style="list-style-type: none"> ・南部、西部地区コミュニティ設定 	54
<ul style="list-style-type: none"> ・新屋老人憩いの家開所 ・福祉センター開所 ・高齢者能力活用協会発足 ・福谷児童館開館 	<ul style="list-style-type: none"> ・三吉小学校開校 	<ul style="list-style-type: none"> ・役場西庁舎竣工 	55
	<ul style="list-style-type: none"> ・北中学校開校 ・愛知大学三好校着工 ・山車を町指定有形民俗文化財に指定 ・明越会館開館 		56
	<ul style="list-style-type: none"> ・歴史民俗資料館開館 		57
<ul style="list-style-type: none"> ・東山老人憩いの家開所 ・老人保健制度開始 ・「ヘルスパイオニアタウン事業」の都市に指定 		<ul style="list-style-type: none"> ・天王地区コミュニティ設定 ・長野県三岳村と友好提携 ・「第3次総合計画」策定 	58
	<ul style="list-style-type: none"> ・南中学校開校 ・三好公園総合体育館開館 ・第1回青少年海外派遣団派遣 	<ul style="list-style-type: none"> ・御岳やまの家開所 	59
<ul style="list-style-type: none"> ・還暦検診開始 	<ul style="list-style-type: none"> ・健康・体力づくり内閣総理大臣賞受賞 	<ul style="list-style-type: none"> ・「三好町行政改革大綱」策定 ・「振替納税・期限内納税の町」宣言 	60
<ul style="list-style-type: none"> ・保健センター開館 	<ul style="list-style-type: none"> ・第1回三好町中学生海外派遣「少年少女親善訪中団」 		61
<ul style="list-style-type: none"> ・蜂ヶ池児童館開館 ・デイサービスセンター開所 	<ul style="list-style-type: none"> ・福谷城発掘調査開始 		62

年度	都 市 基 盤	生 活 環 境	産 業
63	・ 東名高速道路 I C 増設促進協議会設立	・ 防災行政無線開局	
平成元	・ 開発 I C 三好町に決定 ・ (株)名古屋東部開発センター設立	・ 古瀬間聖苑完成 ・ 東山浄化センター供用開始 ・ 境川浄化センター供用開始	・ 北部畑総事業着手
2	・ 国道153号線豊田西バイパス全線開通		・ 畑総西山工区事業完成 ・ 同事業北部地区に明知上工区編入、本郷工区同事業着手 ・ 三好町観光協会設立
3	・ 東名高速道路 I C 新設工事着工 ・ 愛知用水通水30周年	・ 黒笹浄化センター供用開始	
4			
5	・ 東名高速道路東名三好 I C 開通 ・ 三好ヶ丘第一特定土地区画整理事業完工		
6	・ 都市型CATV開局	・ 尾三消防三好分署開所 ・ 県営三好丘旭住宅竣工	・ (株)三好開発センター設立
7	・ 三好ヶ丘第二特定土地区画整理事業完工 ・ 三好中央土地区画整理事業完工		・ 緑と花のセンター「さんさんの郷」開所
8	・ 三好ヶ丘中央土地区画整理事業着工	・ 境川流域関連公共下水道通水 ・ 電気自動車(クリーンドリーム号)の導入	・ 森曾工業団地竣工 ・ 三好商業振興(株)設立
9		・ 災害支援協定の締結 ・ 尾三衛生組合新焼却施設完成 ・ コミュニティプラント事業開始 ・ 新田浄化センター供用開始 ・ 平池浄化センター供用開始	・ 森曾工業団地分譲完了

健康・福祉	教育・文化	住民参加・行財政	年度
・生きがいセンター「太陽の家」開所	・愛知大学名古屋校舎(三好キャンパス)開校	・「アートヒル三好ヶ丘」街びらき	63
・特別養護老人ホーム「安立荘」開所	・彫刻フェスタの開催(以降平成15年まで毎年開催)	・町人口3万人突破 ・世界デザイン博へ自治体交流参加 ・三好池まつり開始	平成元
・みどり保育園建替完了	・三好丘小学校開校	・「第4次総合計画」策定	2
・三好下老人憩いの家開所 ・福田福祉館開館	・(仮)勤労文化会館建設工事着工 ・第49回国体開催決定	・三好丘行政区誕生 ・御岳水源の森購入(三岳村内)	3
・東部保育園建替 ・老人保健福祉計画策定委員会発足 ・小規模授産施設「あゆみ荘」開所 ・明知保育園開園	・学校週休五日制導入 ・旭グラウンドオープン ・文化振興協会設立	・三好丘旭、三好丘緑行政区誕生	4
・打越保育園開園	・文化センター「サンアート」開館 ・三好杯ジャパンレディースカヌー競技大会開催 ・三好上公民館開館	・三好丘桜行政区誕生 ・いいじゃんまつり開始	5
・苜生保育園開園 ・在宅介護支援センター開所 ・三好町高齢者保健福祉計画策定	・第49回国体(わかしゃち国体)開催(カヌー、ハンドボール) ・三好町国際交流協会設立 ・明知下公民館開館 ・三好カップ国際レディースカヌー大会開催(以降平成14年まで毎年開催)	・さんさんチャンネル開局 ・アメリカ・インディアナ州コロンバス市と友好都市提携	6
・生きがいセンター「福谷いこいの家」「東山いこいの家」開所	・明知上、黒笹公民館開館 ・東海学園大学開校 ・中部小にインターネット導入	・三好丘地区コミュニティ設定	7
・心のふれあい事業スタート ・子育て支援センター開所 ・訪問看護ステーション開所 ・地域福祉サービスセンター開所 ・身体障害者デイサービスセンター開所 ・精神薄弱者授産施設「しおみの丘」開所	・三好町国際交流協会を法人化 ・3中学校にインターネット導入 ・三好中学校創立50周年	・「行政改革大綱」策定 ・インターネットホームページ開設 ・女性消防団発足 ・人口4万人突破	8
	・緑丘小学校開校 ・婦人団体50周年 ・少年少女全国中学生カヌー大会開催	・人にやさしいまちづくり基本計画策定 ・広報みよしが全国コンクールで自治大臣賞受賞	9

年度	都 市 基 盤	生 活 環 境	産 業
10		<ul style="list-style-type: none"> ・尾三衛生組合リサイクルプラザ完成 ・福谷浄化センター供用開始 	
11		<ul style="list-style-type: none"> ・ゴミ分別収集開始 ・苧生浄化センター供用開始 ・明知上浄化センター供用開始 	<ul style="list-style-type: none"> ・高度先端産業及び新規成長産業立地奨励条例制定
12	<ul style="list-style-type: none"> ・国道153号線町内の4車線化完了 	<ul style="list-style-type: none"> ・県営福谷住宅工事着手(第1期) ・リサイクルステーションみよし開設(メグリア三好店駐車場) ・下水道普及率80%超 	<ul style="list-style-type: none"> ・商業集積施設完成(アイ・モール、ジャスコ三好店)
13		<ul style="list-style-type: none"> ・ISO14001認証取得 	
14	<ul style="list-style-type: none"> ・三好ヶ丘中央土地区画整理事業完工 ・新総合ネットワーク通信設備整理事業(地上系)完了 	<ul style="list-style-type: none"> ・県営福谷住宅工事完成(第1期) ・町営福谷・新屋住宅総合建替事業工事着手(第1期) ・福田浄化センター供用開始 ・下水道普及率90%超 	
15	<ul style="list-style-type: none"> ・新総合ネットワーク通信設備整理事業(衛星系)完了 	<ul style="list-style-type: none"> ・県営福谷住宅工事着手(第2期) ・町営福谷・新屋住宅総合建替事業工事完成(第1期) ・リサイクルステーションみよし開設(グリーンステーション西側) 	
16	<ul style="list-style-type: none"> ・苧生地区多機能用地開発事業着手 	<ul style="list-style-type: none"> ・土壌汚染防止条例施行 	
17			
18		<ul style="list-style-type: none"> ・名鉄豊田線町内駅(三好ヶ丘・黒笹)のバリアフリー化完了(エレベーターなどの設置) 	<ul style="list-style-type: none"> ・苧生地区多機能用地開発事業 ・三好根浦地区区画整理内への企業進出

健康・福祉	教育・文化	住民参加・行財政	年度
<ul style="list-style-type: none"> 福祉バス実験運行 ねんりんピック'98愛知名古屋ウォークラリー交流大会開催 CATVによる在宅介護支援システム実験開始 	<ul style="list-style-type: none"> 中学生をコロンバス市に初派遣 世界カヌーポロ選手権大会開催地に決定 スクールネット開始 	<ul style="list-style-type: none"> 町制施行40周年 「三好町誌第3巻」発刊 戸籍簿コンピュータ化 インターネットFAXを町内全行政区に設置 「第5次総合計画」策定 	10
<ul style="list-style-type: none"> 福祉バス試行運転 新町立病院建設工事着手 放課後児童クラブ開設 	<ul style="list-style-type: none"> みよし悠学カレッジ開校 日本ジュニアカヌーポロ選手権大会開催 	<ul style="list-style-type: none"> 友好の森購入(三岳村内) 	11
<ul style="list-style-type: none"> 介護保険開始 24時間対応保育試行開始 	<ul style="list-style-type: none"> 女性教育長誕生 2002年FIFAワールドカップの公認キャンプ地の承認 	<ul style="list-style-type: none"> 北海道士別市と友好提携 町民情報サービスセンター「サンネット」開所 まちの愛称決定「見てよし来てよし住んでよし三好」 	12
<ul style="list-style-type: none"> さんさんバス本格運行開始 三好町民病院オープン さくら保育園と西部保育園が統合し、なかよし保育園に 	<ul style="list-style-type: none"> 彫刻フェスタ事業がグッドデザイン賞を受賞 小学生士別市派遣事業開始 緑丘小学校増築校舎完成 	<ul style="list-style-type: none"> 三好町安全なまちづくり推進協議会が警察庁長官表彰を受賞 	13
	<ul style="list-style-type: none"> 北部小学校大規模改修事業開始 「教育学習センター」開所 	<ul style="list-style-type: none"> 人口5万人突破 「みよし情報プラザ」開設 パブリックコメント制度開始 三好丘あおば行政区誕生 	14
<ul style="list-style-type: none"> 乗合タクシー試行運行開始 乳幼児医療の対象年齢を拡大 	<ul style="list-style-type: none"> 三好町教育基本計画策定 三好丘小学校増築校舎完成 きたよし地区中学校造成工事開始 学校給食センター稼働開始 文化センター「サンアート」開館10周年記念事業開催 	<ul style="list-style-type: none"> まちづくり土地利用条例制定 	15
<ul style="list-style-type: none"> さんさんバス増便、乗合タクシー本格運行開始 	<ul style="list-style-type: none"> 2004年世界カヌーポロ選手権大会開催 総合型地域スポーツクラブ「なかよしクラブ」発足 	<ul style="list-style-type: none"> 三好丘交流センター開所 三好町まちづくり基本計画策定 「みよしまち育て塾」開塾 ハツラツ地域再生計画認定 	16
<ul style="list-style-type: none"> 三好町やすらぎ霊園第1期整備工事に着手 	<ul style="list-style-type: none"> 愛知万博の事業として、一市町村一国フレンドシップ事業としてベリーズ国と交流 	<ul style="list-style-type: none"> 愛知万博三好駐車場において「おもてなしボランティア」を展開 愛知万博会場において、「三好町の日」を開催 	17
<ul style="list-style-type: none"> 地域包括支援センターの設置 三好町民病院増築工事に着手 放課後児童クラブを小学校に設置(天王小学校・三吉小学校) 	<ul style="list-style-type: none"> 三好丘中学校開校 日本カヌーポロジュニア選手権大会開催 	<ul style="list-style-type: none"> 三好村誕生100周年 収入役の廃止 第6次総合計画策定着手 第4次行政改革大綱の策定 第1回愛知県市町村対抗駅伝競走大会(町村の部4位入賞) 	18

年度	都 市 基 盤	生 活 環 境	産 業
19			<ul style="list-style-type: none"> ・農地・水・環境保全向上活動推進事業開始 ・県営畑地帯総合整備事業開始 ・三好町食育推進会議の設置
20		<ul style="list-style-type: none"> ・レジ袋有料化開始 	<ul style="list-style-type: none"> ・三好根浦特定区画整理事業(工業地区)の進出企業決定
21			
22	<ul style="list-style-type: none"> ・市道三好ヶ丘駒場線全線開通 	<ul style="list-style-type: none"> ・みよし市安心ステーション開所 	
23	<ul style="list-style-type: none"> ・三好ヶ丘第三特定土地区画整理事業完工 ・三好中部特定土地区画整理組合の設立認可 	<ul style="list-style-type: none"> ・尾三消防組合・豊明市・長久手町・消防通信指令業務協同化協定締結 ・北海道士別市との災害時における相互応援に関する協定書締結 ・全国瞬時警報システム(J - A L E R T)を整備 	<ul style="list-style-type: none"> ・農業組合法人「夢の実ファームみよし」設立
24		<ul style="list-style-type: none"> ・みよし市ポイ捨て等の防止に関する条例施行 	<ul style="list-style-type: none"> ・愛知みよし少年少女発明クラブの発足

健康・福祉	教育・文化	住民参加・行財政	年度
<ul style="list-style-type: none"> ・乳児医療費助成の対象を中学校卒業まで拡大決定(平成20年4月から) ・三好町民病院に地方公営企業法の全部適用(病院事業管理者に予算、人事権限) ・三好町民病院増床、眼科健診開始 ・特別養護老人ホーム「みよしの里」開所と地域密着型サービスの開始 ・三好町災害時要援護者制度の開始 ・黒笹保育園新設、天王保育園建替工事に着手 	<ul style="list-style-type: none"> ・黒笹小学校開校 ・三好中学校大規模改修事業開始 ・南部小学校増築工事 	<ul style="list-style-type: none"> ・市制施行の方針を表明 ・一般競争入札の開始(工事) ・第2回愛知県市町村対抗駅伝競走大会(町村の部優勝) 	19
<ul style="list-style-type: none"> ・特定健診・特定保健指導、長寿(後期高齢者)健診開始 		<ul style="list-style-type: none"> ・町制施行50周年 ・自治基本条例施行(10月1日から) ・町民活動サポートセンター開設 ・第3回愛知県市町村対抗駅伝競走大会(町村の部優勝) ・みよし市協働によるまちづくり推進研究会発足 	20
	<ul style="list-style-type: none"> ・みよし市と学校法人東海学園東海学園大学との連携協定に関する包括協定締結 	<ul style="list-style-type: none"> ・市制施行 ・防災情報等メール配信の開始、緊急地震速報システム導入 ・複合施設基本構想の策定 ・第4回愛知県市町村対抗駅伝競走大会(町村の部優勝) ・「みよし市総合計画」策定 	21
	<ul style="list-style-type: none"> ・「新編三好町誌」資料編を発行 	<ul style="list-style-type: none"> ・みよし市平和都市宣言を宣言 ・市役所新庁舎建設着手 	22
<ul style="list-style-type: none"> ・臨時日曜保育、土・日曜日の児童クラブ利用(企業の就業時間等の変更により7月から9月まで)実施 	<ul style="list-style-type: none"> ・ふれあい交流館開所 ・みよし市と国立大学法人愛知教育大学との連携協力に関する包括協定締結 	<ul style="list-style-type: none"> ・東日本大震災復興支援ボランティア活動 ・長野県木曾町と友好提携締結 	23
<ul style="list-style-type: none"> ・みよし市健康づくりキャラクター「キューちゃん」にみよし市健康づくり大使を委嘱 	<ul style="list-style-type: none"> ・複合施設の基本計画を策定 	<ul style="list-style-type: none"> ・市役所新庁舎完成(5月7日業務開始) ・東日本大震災復興支援職員派遣 ・東日本大震災復興支援ボランティア活動 	24

年度	都 市 基 盤	生 活 環 境	産 業
25		<ul style="list-style-type: none"> ・西三河災害時相互応援協定調印 ・みよし市防犯カメラの設置及び運用に関する条例施行 	<ul style="list-style-type: none"> ・援農ネットみよし開講 ・黒笹研究開発団地分譲完了
26	<ul style="list-style-type: none"> ・「尾三地区自治体連携協力に関する基本協定」締結 	<ul style="list-style-type: none"> ・「防災マップ」発行 	<ul style="list-style-type: none"> ・「ビジターセンター」開所 ・「アンテナショップ」開店
27		<ul style="list-style-type: none"> ・「みよし北交番」開所 ・燃料電池自動車「MIRAI」納車 ・西三河5市による日本版首長誓約 	<ul style="list-style-type: none"> ・みよし市就労支援センター「ジョブサポートみよし」開所
28		<ul style="list-style-type: none"> ・住民票の写し等のコンビニエンスストア交付サービスの開始 ・防災ラジオの有償配布開始 ・福谷公民館（福谷ハピネスホール）開館 	
29		<ul style="list-style-type: none"> ・名古屋刑務所との災害時における避難場所使用等に関する協定締結 ・熊本県益城町との災害時相互応援に関する協定締結 	<ul style="list-style-type: none"> ・三好大提灯まつりの大提灯3基のうち1基が世界最大の吊り下げ提灯に認定
30		<ul style="list-style-type: none"> ・尾三消防組合消防広域化 	
令和元	<ul style="list-style-type: none"> ・おかよし交流センター開館 	<ul style="list-style-type: none"> ・ゼロカーボンシティ宣言 	
2		<ul style="list-style-type: none"> ・リサイクルステーションみよし開設（三好公園第4駐車場北） 	
3			
4		<ul style="list-style-type: none"> ・BEV自動車「b z 4 x」納車 	

健康・福祉	教育・文化	住民参加・行財政	年度
	・「新編三好町誌」完成	・東日本大震災復興支援職員派遣 ・東日本大震災復興支援ボランティア活動 ・市民情報サービスセンター「サンネット」移転オープン ・カリヨンハウスオープン ・みよし市債権管理条例施行	25
・みよし市福祉総合相談センター「ふくしの窓口」開設 ・認知症カフェ「オリーブ」開所 ・認知症地域支援推進員配置	・「石川家住宅」開所	・「平成25年住宅・土地統計調査」総務大臣表彰受賞 ・「尾三だより」開始 ・新屋山車再建記念式典	26
		・人口6万人突破	27
・くらし・はたらく相談センター開設	・図書館交流プラザ「サンライズ」会館 ・みよし市プロモーション動画「みよし市3分44秒劇場」公開 ・株式会社名古屋グランパスエイトと相互支援協定締結		28
・子育て総合支援センター開所 ・市内3箇所に地域包括支援センターを開設	・歴史民俗資料館リニューアルオープン ・教育センター「学びの森」開所 ・トヨタ自動車サンホークスとのホームタウンパートナー協定締結	・シティプロモーションロゴマークの公開	29
	・アドマテックス・スフィアーズとのホームタウンパートナー協定締結	・第2次みよし市総合計画策定 ・原動機付自転車の図柄入りナンバープレート交付	30
	・おかよし交流センター開館	・市制施行10周年	令和元
	・トヨタ自動車ヴェルブリッツと相互支援協定締結 ・文化センター「サンアート」大規模改修工事の開始		2
	・文化センター「サンアート」リニューアルオープン ・みよ獅子ちゃんを「みよし市安全安心なまちづくり大使」に委嘱	・SDGsオリジナルロゴマークの公表 ・市制施行10周年記念式典	3
・おかよし地域包括支援センター開所	・勤労文化会館及びふるさと会館におけるネーミングライツの導入	・パートナーシップ・ファミリーシップ宣誓制度の開始 ・非核平和都市宣言	4

年度	都 市 基 盤	生 活 環 境	産 業
5			
6			・育エールカンパニー認定事業の開始
7	・みなよし交流センター開館	・給食配送トラックに水素トラックを導入	

健 康 ・ 福 祉	教 育 ・ 文 化	住 民 参 加 ・ 行 財 政	年 度
	・ 株式会社中日ドラゴンズと相互支援協定締結	・ 「世界首長誓約／日本」誓約	5
	・ 保育園・幼稚園・小中学校などの給食費無償化を実施	・ LINEでの情報配信開始 ・ 開庁時間の変更	6
・ 手話リンクを導入 ・ 市内医療機関での無痛分娩に対する助成を実施	・ こどもの権利条例を制定	・ 暮らしのなんでも相談室を開設	7

みよしものしり専科(行政概要)令和7年度版

令和8年3月発行

発行 愛知県みよし市

編集 経営企画部 企画政策課

〒470-0295

愛知県みよし市三好町小坂 50 番地

電話 0561-32-2111(代)
